

मल्लिधर्माच्च संग्रह अभिधर्मार्थ संग्रह



अनुवादक व सम्पादक
भिक्षु बुद्धघोष महास्थविर



Dhamma.Digital

मल्लिधर्माच्च संग्रह अभिधर्मार्थ संग्रह

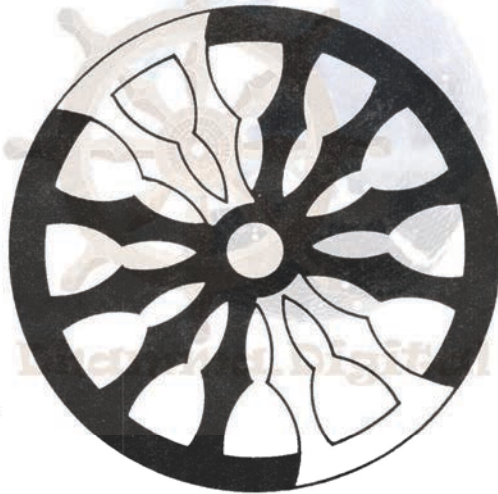

अनुवादक व सम्पादक
भिक्षु बुद्धघोष महास्थविर



नेपाल भाषां बौद्ध ग्रन्थ प्रकाशन हेतु कुलनरसिंह शाक्य ज्यू, सुभाष प्रिन्टिङ्ग प्रेसय् द्वापय्
याना धुगु सफु प्रकाशन यागु जुल ।

निगू शब्द

बुद्ध धर्मया सर्वाधिक प्रमाणिक ग्रन्थ सूत्र पिटक, विनय पिटक तथा अभिघर्म पिटक खः । अभिघर्म पिटकया अर्न्तगत न्हेगू ग्रन्थ दु-यथा (१) धम्मसङ्घिणी (२) विभङ्ग (३) धातु कथा (४) पुग्गलपञ्चयत्ति (५) कथावत्थु (६) यमक व (७) पट्ठान

प्रस्तुत ग्रन्थ "अभिघर्मार्थ संग्रह" थुक्किया नामं हे स्पष्ट सी दु च्वय् कना वड्ढु न्हेगू अभिघर्म पिटकया संग्रह खः । थुक्किया ग्रन्थ कर्ता दक्षिण भारतया भदन्त अनुरुद्धाचार्य खः । गुम्हसिनं श्रीलंकाय् विज्याना बुद्ध धर्म अध्ययन याना बिज्यात अले थुगु ग्रन्थ च्वया बिज्यात । बौद्ध देशय् थुगु ग्रन्थया प्रचार प्रसार यक्व दु । विशेष याना बर्मा देशय् यक्व प्रचार दु ।

अभिघर्मार्थ संग्रहल्य् गुंगू परिच्छेद दु- व थये खः- (१) चित्त (२) चैतसिक (३) पक्किण्णक (४) वीथि (५) वीथि मुत्त (६) रूप (७) सम्मुच्चय (८) पच्चय व (९) कम्मट्ठान खः ।

थुगु प्रथम भागय् न्यागू परिच्छेद दु । थुकी दुगु मूल पालिया अनुवाद आयुस्मान जाणपुण्णिक (सासन धज धम्माचरियं) अनुवाद याना तःगु स्वया उद्धृत याना तयागु खः । व्याख्या जक ऊ. जनकाभिवंस महास्थविरं वर्मी भाषां च्वया बिज्याना तःगु अभिघर्मन्तय संग्रहया अनुवाद खः ।

थुगु प्रथम भागय्- चित्त चेतसिक पक्किण्णक वीथि व वीथिमुत्त काण्ड तक थाय् थासय् केना तःगु कोष्ठ भदन्त सिरिन्दाभिघज स्थविरद्वारा रचित अभिघर्मन्तय सरुप ग्रन्थद्वारा उद्धृत यानागु खः ।

विशेष सूचं:- ४७ पेजय् चित्तकाण्डया स्वरुप कोष्ठ धका उल्लेख याना तयागु रंगुन अभिघर्म प्रचार समिति पाखें प्रकाशित जूगु कितावं उद्धृतयाना तयागु खः ।

उक्त कितावय् मोहचित्तयात असंखारिक ससंखारिक भेद यायेगु वखतय् असंखारिकय् दुध्याका तल । तर ऊ. जनकाभिवंस महास्थविरया राय कथं ससंखारिक असंखारिक निगूलीनं दुध्याके मयो । वयें अहेतुक चित्तयुत्तं उक्त कोष्ठय् सम्पयुत्त विप्पयुत्त भेद याय् बलय् विप्पयुत्तय् दुध्याका तल । तर ऊ. जनकाभिवंसया विचार कथं सम्पयुत्त विप्पयुत्त निगूलीसनं दुध्याके मयो । अहेतुक चित्तयात असंखारिक ससंखारित भेद याये बलय् कोष्ठय् असंखारिकय् दुध्याका तःगु दु । ऊ. जनकाभिवंस स्थविरया निगूलीसनं दुध्याके मयो । चित्त भेद अःपुक केनातःगु जुया उगु कोष्ठ तयागु खः ।

भिक्खु बुद्धघोष

सुमंगल बिहार

ललितपुर

१ श्रावण २०४८

ग्वाहाली

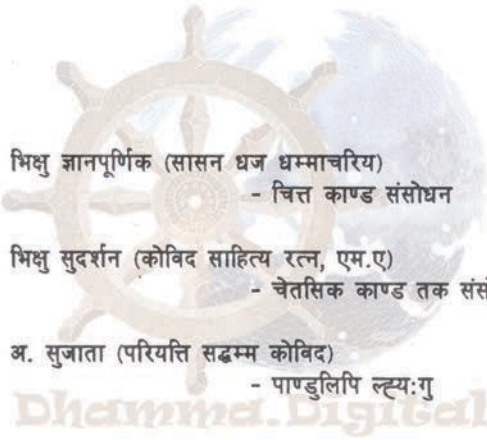

भिक्षु ज्ञानपूर्णिक (सासन धज धम्माचरिय)
- चित्त काण्ड संसोधन

भिक्षु सुदर्शन (कोविद साहित्य रत्न, एम.ए)
- चेतसिक काण्ड तक संसोधन

अ. सुजाता (परियत्ति सद्धम्म कोविद)
- पाण्डुलिपि ल्ह्यःगु

Dhamma.Digital

प्रस्तावना

न्त्यागु ग्रन्थ ब्वंकूसानं न्हापां प्रारम्भ यायबल्य् गुरुजूम्हं टीकाय् थये धयातल, आचार्य पिसं थये कनातल- थःगु राय थये धका कनाः मच्चंसे थाकु थाकूगु अर्थयात मकंसे अःपुगु अर्थयात जकनिं कनायंकेगु यायमाः ।

“न्हायपं प्वाःखनेगु बखतय् चिकिपुगु मुलुनिं प्वाःखनाः लिपा सुका छ्वलाः तुकि, तःप धुंग्री सुइजीकिगु खः, वथे हे सरलगु अर्थ निसं शुरु याना यंका गम्भीरगु अर्थ लिपा कनायंकेगु यायमाः । ध्व धापू भदन्त महारठ्ठसार यागु खः ।

भदन्त अनुरुद्धाचार्य महास्थविरं अभिधर्म सम्बन्धी जग स्वनेत अभिधर्म संग्रह ग्रन्थयात आपालं मिहेनतयाना च्वयाः बिज्यात । धुगु अभिधर्मार्थ संग्रह बर्मा देः सहित श्रीलंका, इङ्गलायण्ड आदि देशय् बडो श्रद्धा तयाः अध्ययन याना च्वंगु दु ।

अभिधर्मार्थ संग्रह गुकथं स्यनाबीमाः धइगु विषय कयाः छुं छत्वाःचा खं न्त्यथनेः-

१. आखः स्यनीम्ह गुरुं न्हापां थःम्हं स्पष्ट जुइक ब्वनाः क्यनाः शिष्य पित्त अथेहै ब्वंकेगु ।
२. सफूती दुगु अर्थ अनुसार धयाबियाः लिपा शिष्यपित्त अर्थछ्वाके बीगु ।
३. कन्हेखुन्हु पालि कण्ठ जू मजू पाठ न्यनेगु ।
४. धुगु सफूती दुगु ब्याख्यायात शिष्यपित्त ब्वंका छु धयाःतःगु धकाः गुरु जूम्हं प्रश्न न्यनेगु ! शिष्यपिसं मथूसा धुइका बीगु ।
५. कनेगु क्वचाय् धुंका हानं च्वनिसं क्वथ्यंके छकः ब्वंकेगु ।
६. निन्हु स्वन्हु दइबल्य् अभ्यास प्रश्न बइ, अले उगु अभ्यास प्रश्न शिष्यपित्त ब्वंका प्रश्न मथूसा गुरुं धुइका बीगु । तर प्रश्नया उत्तर धयाबी मज्यू शिष्य पिसं थःथत्वां हे च्वय् फय्केमाः ।

च्वय् धयावयागु कथं अभ्यास याना यंकल धाःसा धुगु अभिधर्मार्थ संग्रह ग्रन्थ सरल रुपं सय्के सीके फइ ।

भदन्त ऊ. जनकाभिवंस ।



विषय सूची

शीर्षक	पेज
प्रणाम व प्रतिज्ञा	१
परमार्थ व्यंगू	२
अभ्यास प्रश्न	३
चित्त काण्ड	
कामावचर चित्त	५
अकुशल चित्त (१२ गू)	५
लोभ मूल चित्त ८ गू	५
दोष मूल चित्त २ गू	६
मोह मूल चित्त २ गू	६
निगमन	८
संग्रह गाथा	८
लोभ मूल चित्त ८ गू या स्वरूप	९
दोष " " २ गू " "	९
मोह मूल चित्त २ गू या स्वरूप	९
अभ्यास प्रश्न	१०
अहेतुक चित्त (१८ गू)	११
अहेतुक अकुशल विपाक ७ गू	११
अहेतुक कुशल विपाक चित्त ८ गू	१२
अहेतुक क्रिया चित्त ३ गू	१२
निगमन	१३
संग्रह गाथा	१३
अहेतुक अकुशल विपाक चित्त ७ गूया स्वरूप	१४
अहेतुक कुशल विपाक ८ गू (स्वरूप)	१४
अहेतुक क्रिया चित्त ३ गू (स्वरूप)	१५
अभ्यास-प्रश्न	१५

शोभन चित्त	१६
महाकुशल चित्त ८ गू (स्वरूप)	१७
महाविपाक चित्त ८ गू ,,	१७
महाक्रिया चित्त ८ गू ,,	१७
अभ्यास प्रश्न	१८
कामावचर शोभन चित्त २४ गू	१६
महा कुशल चित्त ८ गू	१६
महाविपाक चित्त ८ गू	१६
महाक्रिया चित्त ८ गू	२०
निगमन	२१
संग्रह-गाथा	२१
कामावचर चित्त ५४ गूया संग्रह गाथा	२२
कामावचर जाति भेद	२३
अभ्यास-प्रश्न	२३
रूपावचर चित्त १५ गू	२४
रूपावचर कुशल चित्त ५ गू	२४
,, विपाक चित्त ५ गू	२५
,, क्रिया चित्त ५ गू	२६
निगमन	२६
संग्रह गाथा	२६
अरूप चित्त १२ गू	२८
अरूपावचर कुशल चित्त ४ गू	२८
,, विपाक चित्त ४ गू	२८
,, क्रिया ,, ,, "	२९
निगमन	३०
संग्रह गाथा	३०
लौकिक चित्त	३१

अभ्यास-प्रश्न	३१
लौकिक चित्त ८१ गू	३२
जाति भेद	३२
अभ्यास-प्रश्न	३३
लोकुत्तर चित्त ८ गू	३४
“लोकुत्तर चित्त संक्षिप्त” मार्ग चित्त ४ गू	३४
फल चित्त ४ गू	३४
निगमन	३५
संग्रह-गाथा	३५
चित्त संक्षिप्तं ८६ गू	३६
भूमी हिसाबं ल्याःख्यायेगु	३७
अभ्यास प्रश्न	३८
निगमन	३९
चित्त विस्तृतं १२१ गूली लोकुत्तर चित्त विस्तृतं ४० गू	३९
श्रोतापत्ति मार्गं चित्त ५ गू	४०
च्वय् च्वय्यागु मार्गं चित्त व फल चित्त २० गू	४०
संग्रह गाथा	४१
लोकुत्तर चित्त प्रथम नय व द्वितीय नय मार्गं चित्त २० या कोष्ठ	४२
फल चित्त २० गू या कोष्ठ	४२
अभ्यास-प्रश्न	४४
लौकिक व लोकुत्तर चित्त विस्तरं	४५
जम्मा ध्यान चित्तया कोष्ठ	४६
कुशल विपाकया विस्तृत व चित्त विस्तृत	४६
निगमन	४६
चित्त काण्डया स्वरूप कोष्ठ	४७
अभ्यास प्रश्न	४८
चेतसिक काण्ड	
अञ्ज समान चेतसिक १३ गू	५०

सर्वचित्त साधारण चैतसिक ७ गू	५०
अञ्जसमान चैतसिकया अभिप्राय	५०
अभ्यास प्रश्न	५१
अकुशल चैतसिक १४ गू	५२
शोभण चैतसिक २५ गू	५३
शोभण साधारण चैतसिक १६ गू	५३
विरति चैतसिक ३ गू	५५
अप्रमाण चैतसिक २ गू व प्रज्ञिन्द्रिय चैतसिक	५५
संग्रह गाथा	५६
संग्रह निगमन	५६
अभ्यास प्रश्न	५७
सम्प्रयोग नय १६ गू	५७
सम्प्रयोग नय गाथा	५८
अञ्जसमान चैतसिक सम्प्रयोग नय ७ गू	५८
संग्रह गाथा	६०
अञ्जसमान चैतसिक सम्प्रयोग नयया कोष्ठ	६१
अभ्यास प्रश्न	६३
अकुशल चैतसिक सम्प्रयोग नय	६३
संग्रह-गाथा	६४
अकुशल चैतसिक सम्प्रयोग नयया कोष्ठ	६५
अभ्यास प्रश्न	६६
शोभन चैतसिक सम्प्रयोग नय ४ गू	६७
संग्रह-गाथा	६६
शोभन चैतसिक सम्प्रयोग नय कोष्ठ	७०
चैतसिक ५२ गुली सम्प्रयोग नय १६ गू	७०
नियत अनियत योगी चैतसिक	७१
अभ्यास प्रश्न	७२

संग्रह नय	७३
संग्रह नय ३३ गू	७३
अभ्यास प्रश्न	७४
लोकुत्तर चित्त संग्रह नय ५ गू	७४
संग्रह गाथा	७६
लोकुत्तर चित्त सङ्ग्रहनयया कोष्ठ	७६
अभ्यास प्रश्न	७७
महर्गत चित्त संग्रहनय ५ गू	७७
संग्रह गाथा	७८
महर्गत सङ्ग्रहनयया कोष्ठ	७९
अभ्यास प्रश्न	७९
काम शोभन चित्त संग्रहनय १२ गू	८०
महाकुशल चित्त ८ गुली संग्रहनय ४ गू	८०
महाक्रिया चित्त ८ गुली संग्रहनय ४ गू	८१
महाविपाक चित्त ८ गुली संग्रहनय ४ गू	८१
संग्रह गाथा	८२
कामावचर शोभण चित्त २४ गू	८३
महाकुशल चित्ताया कोष्ठ	८३
महाक्रिया चित्त ८ गू या कोष्ठ	८३
महाविपाक चित्त ८ गू या कोष्ठ	८४
अभ्यास प्रश्न	८५
उगु उगु चित्तय् मिलेमजुगु चेतसिक	८६
चित्तायात परस्पर भिन्न भिन्न चेतसिक छुट्टेयाना विइगु	८६
अभ्यास प्रश्न	८९
अकुशल चित्त संग्रह नय ७ गू	९०
संग्रह- गाथा	९३
अकुशल योगी चेतसिक	९४

अकुशल चित्त सङ्ग्रहनय या कोष्ठ	६५
अभ्यास प्रश्न	६७
अहेतुक चित्त संग्रह नय ४ गू	६८
संग्रह-गाथा	६९
चैतसिकयात चित्त नाप तथा ल्याः ख्यायेगु	१००
सम्पयोग नय व सङ्ग्रह नय	१००
चेतसिक काण्डया निगमन	१०१
अहेतुक चित्त सङ्ग्रहनयया कोष्ठ	१०१
अभ्यास प्रश्न	१०२
विप्पयोग नय	१०३
अञ्जसमान चेतसिक विप्पयोग नयया कोष्ठ	१०३
अकुशल चेतसिक विप्पयोग नयया कोष्ठ	१०४
सोभण चेतसिक विप्पयोग नयना कोष्ठ	१०५
असङ्ग्रह नय	१०५
लोकुत्तर चित्त असङ्ग्रह नयया कोष्ठ	१०६
महग्गत चित्त असङ्ग्रह नयया कोष्ठ	१०७
कामावचर सोभण चित्त-असङ्ग्रह नयया कोष्ठ	१०७
महाक्रिया-चित्त ८ गू	१०८
महाविपा चित्त ८ गू	१०८
अकुशल चित्त असङ्ग्रह नयया कोष्ठ	१०९
अहेतुक चित्त असङ्ग्रहनयया कोष्ठ	११०

प्रकीर्णक काण्ड

स्वंगू

प्रतिज्ञा व मातिका	१११
वेदना-संग्रह वेदना स्वंगू व न्यागू	११२
संग्रह गाथा	११५
अकुशल चित्त वेदना संग्रहनयया कोष्ठ	११६

[च]

अहेतुक चित्त वेदना संग्रहया कोष्ठ	११६
कामावचर चित्त वेदना संग्रहया कोष्ठ	११७
कामावचर चित्त वेदना संग्रहया कोष्ठ	११७
महग्गत चित्त-वेदना संग्रहनयया कोष्ठ	११८
लोकुत्तर चित्त वेदना संग्रहनयया कोष्ठ	११८
चित्त विस्तरं १२१ गू वेदना संग्रहनयया कोष्ठ	११९
अभ्यास-प्रश्न	११९
हेतु संग्रह, हेतु ६ गू	१२०
संग्रह-गाथा	१२२
अकुसल चित्त हेतु संग्रहया कोष्ठ	१२३
अहेतुक चित्त हेतुसंग्रहया कोष्ठ	१२३
कामावचर सोभण चित्त हेतु संग्रहया कोष्ठ	१२३
महग्गत चित्त हेतु संग्रहया कोष्ठ	१२४
लोकुत्तर चित्त हेतु संग्रहया कोष्ठ	१२४
चित्त ८९ हेतु संग्रहया कोष्ठ	१२४
अभ्यास प्रश्न	१२५
किच्च संग्रह	१२६
स्थान १० गू	१२६
कृत्य व स्थानया विशेषता	१२६
कृत्य व स्थानं चित्तया विभाजन	१२७
संग्रह-गाथा	१३०
किच्च संग्रहया स्वरूप	१३०
ठानया स्वरूप	१३१
अकुसल चित्त किच्च संग्रहया कोष्ठ	१३२
अहेतुक चित्त किच्च संग्रहया कोष्ठ	१३३
कामावचर सोभण चित्त किच्च संग्रहया कोष्ठ	१३४
महग्गत चित्त किच्च संग्रहया कोष्ठ	१३४

लोकुत्तर चित्त किञ्च संग्रहयां कोष्ठं	१३४
किञ्च अनुसार चित्त ८६ गूया कोष्ठ	१३५
किञ्च ठान चित्त ८६ गू या कोष्ठ	१३६
अभ्यास प्रश्न	१३७
द्वार-संग्रह	१३८
संग्रह गाथा	१४१
खुंगू द्वारया कोष्ठ	१४२
अकुसल चित्त द्वार संग्रहया कोष्ठ	१४२
अहेतुक चित्त द्वार संग्रहया कोष्ठ	१४३
कामावचर सोभण चित्त द्वार संग्रहया कोष्ठ	१४४
महग्गत चित्त द्वारसंग्रहया कोष्ठ	१४४
लोकुत्तर चित्त द्वारसंग्रहया कोष्ठ	१४४
चित्त ८६ गू द्वार सङ्गहया कोष्ठ	१४५
चित्त ८६ गू ६ द्वार आदिया कोष्ठ	१४६
अभ्यास-प्रश्न	१४७
आरम्मण संग्रह	१४८
आरम्मण चित्तया विभाजन	१४८
संग्रह-गाथा	१५४
आरम्मण सङ्गहया संख्या स्वरूप	१५५
आरम्मण प्यंगू	१५५
आरम्मण व आरम्मणिक	१५६
अकुसल चित्त १२ गू आरम्मण संग्रह कोष्ठ	१५७
अहेतुक चित्त आरम्मण सङ्गह	१५८
महग्गत चित्त-आरम्मण सङ्गह कोष्ठ	१५९
अभिञ्ज्राद्वे आरम्मण सङ्गह कोष्ठ	१५९
कामावचर सोमणचित्त-आरम्मण सङ्गह कोष्ठ	१५९
लोकुत्तर चित्त ८ गू	१६१
चित्त ८६ गू आरम्मण सङ्गहया कोष्ठ	१६१

द्वितीय नय ८६ गू. आरम्भण सङ्गहया कोष्ठ	१६२
तृतीय नय चित्त ८६ गू आरम्भण सङ्गहया कोष्ठ	१६३
चतुर्थ नय चित्त ८६ आरम्भण सङ्गहनयया कोष्ठ	१६४
अभ्यास प्रश्न	१६५
अभ्यास प्रश्न	१६६
वत्थु सङ्गह	१६७
चैतसिक यात ल्याः खाना क्यंणु	१७१
वत्थु सङ्गह कोष्ठ	१७१
१ - अकुसल चित्त वत्थु सङ्गहया कोष्ठ	१७२
२ - अहेतुक चित्त वत्थु सङ्गहया कोष्ठ	१७२
३ - कामावचर सोभण चित्त वत्थु सङ्गह कोष्ठ	१७३
४ - महगगत चित्त वत्थु सङ्गह कोष्ठ	१७३
५ - लोकुत्तर चित्त वत्थु सङ्गह कोष्ठ	१७४
चित्त ८६ या वत्थु सङ्गहया कोष्ठ	१७४
७ - विञ्जण धातु व वत्थु	१७५
काम भुवन ११ गुली विञ्जण धातु ७ गू व वत्थु खुगुया कोष्ठ	१७५
रूप भुवन १५ गुली विञ्जण धातु व वत्थुया कोष्ठ	१७५
अरूप भुवन ४ गुली विञ्जण धातु व वत्थुया कोष्ठ	१७६
अभ्यास प्रश्न	१७६

बीथि फाण्ड

प्रतिज्ञा	१७८
६ छक्क मातिका	१७९
सूचं	१८०
विज्ञाण छक्क	१८१
बीथि छक्क	१८१
बिसय पवत्ति छक्क	१८३

[क]

वीथि काण्डय् खुंगु छक्कया कोष्ठ	१८४
अभ्यास प्रश्न	१८५
चित्तया आयु व रूपया आयु	१८६
चक्षुद्वार अतिमहन्तारम्म वीथि	१८७
वीथि नक्साया संकेत	१९१
कण्ठस्थ यायेगु वीथि	१९२
तदारम्मणवार अतिमहन्तारम्मण वीथिया नक्सा	१९३
अभ्यास प्रश्न	१९४
जवनवार, चक्खु द्वारिक महन्तारम्मण वीथि	१९५
प्रथम महन्तारम्मण धाय्गु विधि	१९६
जवनवार महन्तारम्मण वीथिया नक्सा	१९६
परित्तरम्मण वीथि	१९७
परित्तरम्मण वीथिया नक्सा	१९८
प्रथम परित्तरम्मण धाय्गु विधि	१९९
अतिपरित्तरम्मण वीथि	१९९
अतिपरित्तरम्मण वीथि भेद	२००
अतिपरित्तरम्मणया नक्सा	२०१
चक्खु द्वारे वीथि पवत्ति क्रमया कोष्ठ	२०२
पञ्चद्वार - वीथि चित्त स्वरूप संग्रहया कोष्ठ	२०३
श्रोतद्वार इत्यादि	२०४
वीथि चित्तया स्वरूप प्रदर्शक संग्रह गाथा	२०५
अभ्यास प्रश्न	२०६
मनोद्वार कामजवनवार विभूतारम्मण वीथि	२०७
विभूतारम्मण वीथि धाय्गु वीथि	२०८
वीथिचित्त स्वरूप प्रदर्शक संग्रह गाथा	२०८
संग्रह गाथा	२०९
मनोद्वार विभूतारम्मण वीथिया नक्सा	२०९
अभ्यास प्रश्न	२१०

मनोद्वार अर्पणा जवनवार ध्यान वीथि व मार्ग वीथि	२११
आदिकम्मिक ध्यान वीथि	२१३
ध्यान वीथिया नक्सा	२१३
पृथग्जन व शैक्षपिनि जुइगु जवन ४४ गू	२१५
संग्रह गाथा	२१६
मनोद्वार अप्पना जवनवार (ध्यान वीथि व मार्ग वीथि) या कोष्ठ	२१८
मेगु किसिमं	२१६
अभ्यास प्रश्न	२१६
तदारम्मण नियम	२२१
आगन्तुक भवङ्ग वीथि	२२३
तदारम्मणया अङ्ग	२२४
तदारम्मण नियम कोष्ठ जवन हिसाबं	२२५
पुद्गल हिसाबं	२२५
आरम्मण हिसाबं	२२६
विशेष रूपं	२२६
अभ्यास-प्रश्न	२२७
जवन नियम	२२८
मन्दपुञ्ज पुद्गलया मार्ग वीथि नक्सा	२३०
संग्रह गाथा	२३२
जवन नियम कोष्ठ	२३३
मनोद्वार अप्पना जवनवार (ध्यान वीथि व मार्ग वीथि) या कोष्ठ	२३३
अभ्यास प्रश्न	२३४
पुद्गल भेद	२३६
संग्रह गाथा	२३६
काम पुद्गल १२ म्हसिके दयेमा:गु वीथि चित्तया कोष्ठ	२४१
रूप भूवने च्वंपिके दयेया:गु वीथि चित्तया कोष्ठ	२४२
अरूप भवने च्वंपिके दय्मा:गु वीथि चित्तया कोष्ठ	२४३
विञ्ज्राणश्चायतन भूवने च्वंपिके दय्मा:गु वीथि चित्तया कोष्ठ	२४४

आकिञ्चञ्ज्रायतन भूवने च्वंपिके दयेमाःगु वीथि चित्तया कोष्ठ	२४५
नेकसञ्जानासञ्ज्रायतन भुवने च्वंपिके दय्माःगु वीथि चित्तया कोष्ठ	२४६
पुद्गलया चित्त संक्षिप्तं गिन्तियाबले दइगु वीथि चित्तया कोष्ठ	२४७
भूमि विभाग	२४८
संग्रह गाथा	२५०
निगमन	२५१
पुद्गलयाके दइगु चित्त विस्तरं	२५१
रूप पुद्गलयाके दइगु चित्त	२५२
अरूप पुद्गलयाके दइगु चित्त	२५३
भूवने दइगु वीथि चित्तया कोष्ठ	२५३
अभ्यास प्रश्न	२५६

५ - वीथिमुत्त काण्ड

अनुसन्धि व प्रतिज्ञा	२५८
चतुक्क मातिका (चतुक्क मातृका)	२५९
भूमिचतुक्क (भूमि चतुक्क)	२५९
काम भूमि ११ गू	२६०
अपाय भूमि - ४ गू	२६०
काम सुगति भूमि - ७ गू	२६१
काम भूवन - ११ गू या कोष्ठ	२६२
अभ्यास प्रश्न	२६२
रूप भूमि १६ गू	२६४
शुद्धावास भूमि ४ गू	२६४
अरूप भूमि ४ गू	२६४
संग्रह गाथा	२६५
रूपावचर भूवनया कोष्ठ	२६६
अरूपावचर भूवनया कोष्ठ	२६६
भूवन व पुद्गलया कोष्ठ	२६७

अभ्यास प्रश्न	२६८
पटिसन्धि - चतुक्क (प्रतिसन्धि चतुष्क	२६९
काम प्रतिसन्धि १० गू मध्यय् अपाय प्रतिसन्धि १ गू	२६९
काम सुगति प्रतिसन्धि ६ गू	२७०
देवमूवनया आयु प्रमाण (मनुष्यपिनित्याखं)	२७४
अभ्यास प्रश्न	२७५
रूप प्रतिसन्धि खुगू	२७६
रूप पुद्गलपिनि आयु	२७७
आरूप्य प्रतिसन्धि ४ गू	२७८
अरूप पुद्गलपिनि आयु	२७९
छगू जन्मय् मिले जुइगु घर्म स्वंगू	२७९
रूप भूमिया प्रतिसन्धि व आयु प्रमाण	२८०
आरूप्य भूमिया प्रतिसन्धि व आयु प्रमाण	२८१
अभ्यास प्रश्न	२८१
कर्म चतुष्क (कर्म प्यंगू प्यथी)	२८२
किच्च चतुक्क	२८२
पाकदान परिणाय चतुक्क	२८२
पाककाल चतुक्क	३८४
पाकट्टान चतुक्क	२८४
कायकर्म स्वंगू	२८५
वची कर्म - प्यंगू	२८६
मनोकर्म - स्वंगू	२८६
अकुसल कर्म पथ किगू	२८७
कामावचर कुशल कर्म स्वंगू	२८८
काय कर्म स्वंगू (स्वरूप)	२८९
वची कर्म प्यंगू (स्वरूप)	२८९
मनो कर्म स्वंगू ,,	२८९

पुण्य क्रिया वस्तु १० गु	२६०
क्लिगूयां स्वंगू जूगु	२६०
रूप कुशल कर्म न्यागू	२६१
अरूप कुशल कर्म प्यंगू	२६१
कम्म चतुक्कया कोष्ठ	२६३
अकुशल कर्म १० गुया कोष्ठ	२६४
चित्तप्पाद हिसाबं दुश्चरित्र १० गुया कोष्ठ	२६५
चित्तुप्पादयाहिसाबं कामावचर कुशल कर्मया कोष्ठ	२६५
दान शील भावना कव्यं पुञ्जक्रिया वत्थु क्लिगूया कोष्ठ	२६६
रूपावचर कुशल कर्मया कोष्ठ	२६६
अरूपाचर " " "	२६६
अभ्यास प्रश्न	२६६
कामावचर कर्मया फल बीगु भूमि	२६८
तिहेतुक उत्कृष्ट कर्म इत्यादिया फल	२६६
फल बीगु धङ्ग	३००
केचिवाद संग्रह गाथा	३००
रूपकर्म फल बीगु भूमि	३०२
अरूप कर्मया फल बीगु भूमि	३०५
निगमन गाथा	३०५
काम कर्मया फल बीगु भूमिया कोष्ठ	३०६
केचि वाद कथं काम कर्मया फल बीगु भूमिया कोष्ठ	३०७
केचिवाद कथं काम कर्मया फल बीगु भूमिया कोष्ठ असङ्घारिक	३०८
रूपावचर कुशल कर्मया फल बीगु भूमिया कोष्ठ	३१०
अरूपावचर कुशल कर्मया फल बीगु भूमिया कोष्ठ	३१२
अभ्यास प्रश्न	३१२
च्युति प्रतिसन्धि कर्म	३१४
मरणान्त अवस्थाय चित्त सन्तति प्रवर्तित जुइगु	३१६

मेगु कथं कर्म आरम्मण खनोगु	३१७
मरणुप्पत्ति चतुक्कया कोष्ठ	३१८
अभ्यास प्रश्न	३१८
मरणासन्न वीथि	३२०
प्रतिसन्धि चित्तया उत्पत्ति	३२०
अभ्यास प्रश्न	३२२
काम प्रतिमन्धि चित्तया आरम्मण	३२३
रूप अरूप प्रतिसन्धिया आरम्मण	३२३
नियू त्नाइव यानाव्यु वर्तमान आरम्मण लुयावया मनोद्वारिक	
मरणासन्न वीथि जुइगु नक्सा	३२४
रूप प्रतिसन्धिया आरम्मण	३२५
अरूप प्रतिसन्धिया आरम्मण	३२५
च्युति चित्तं लिपा प्रतिसन्धि जुइगु	३२६
भूवन अनुसार सत्वपिनि च्युति लिपा द्यूमाःगु प्रतिसन्धि चित्तया कोष्ठ	३२६
रूपावचर भूवन १६ गु	३३१
काम भूवन ११ गु	३३४
अभ्यास प्रश्न	३३६
भवङ्ग व च्युति चित्तया उत्पत्ति	३३७
वीथि व वीथिमुत्त काण्डया निगमन	३३८
अभ्यास प्रश्न	३३९

नमो तस्स भगवतो अरहतो सम्मा सम्बुद्धस्स

प्रणाम व प्रतिज्ञा

पालि:- सम्मासम्बुद्ध-मतुलं स-सद्धम्म-गणुत्तमं ।
अभिवाविय मासिस्सं अभिघम्मत्थ सङ्गहं ॥

मात्थार्य:- जि सत्पुरुषपिनिगु, परमार्थं हिंसाबं विद्यमानगु अले प्रशंसितगु धर्मं व विशेष रूपं प्रख्यातपि, लिना छ्वये धुंकुगु अविद्या दुपि उत्तमपि आर्यं पुद्गलपि सहित जुया विज्याह्य, शीलादि गुणं सुं लिसे समान जुया विमज्याह्य व संस्कृत असंस्कृत रूपं भेद जुया च्वंगु धर्मयात थयार्थं रूपं स्वयम्भू ज्ञानं स्वयं थःथमं सीका कया विज्याह्य सम्यक् सम्बुद्धयात अभिवादन याये धुंका म्हेगू अभिघर्मं ग्रन्थय् कना विज्यागु अयंयात संक्षिप्तं ग्रहणयाना तःगु अभिघर्मार्थं संग्रहयात कने ।

व्याख्या:- थुगु सम्मासम्बुद्ध मतुलं घइगु गाथा सक्षिप्तं प्रणाम व प्रतिज्ञा कयंगु गाथा छः [बन्दना यायेगु यात “प्रणाम” घका घाइ । सुं गुह्यसिनं ग्रन्थ च्वयेत प्रायंना याइगु बखते ‘च्वये’ घका वया न्होने वचन बीगुयात ‘प्रतिज्ञा’ घका घाइ ।]

ग्रन्थया प्रारम्भय् प्रणाम यायेगुलि अन्तराय हटे जुया ग्रन्थ पूर्वक च्वये फइगु फल दइगु जुया च्वन । थ्व खं विस्तृत याये- ग्रन्थकारक धाक्वसिया अन्तराय हटे जुया ग्रन्थ पूर्वकेया निति ग्रन्थ च्वये न्हो ह्लापां निसं चले जुया वःगु परम्परा अनुसारं थः गुह्य इष्ट देवताया शरण वना च्वनागु छः वयात प्रणाम याइगु दस्तुर जुया च्वन । उकि थ्व अभिघर्मार्थं संग्रह ग्रन्थ च्वया विज्याह्य अनुरूढ आचार्यं नं ग्रन्थ च्वये न्हो “पूजा च पूजनीयानं एतं मंगल-मुत्तमं” घयागु मङ्गल सूत्र देशनानुसारं त्रिरत्नयात बन्दना यायेगु घइगु प्रणाम मंगल याये धुंका प्रतिज्ञा कयनेया निति सम्मासम्बुद्धं ... आदि गाथा घया विज्यागु जुल ।

थुगु गाथाय् “सम्मासम्बुद्ध मतुलं, ससद्धम्म गणुत्तमं, अभिवाविय” घयागुलि प्रणाम यात कयना तःगु जुल । ‘मासिस्सं अभिघम्मत्थ सङ्गहं’ घयागुलि प्रतिज्ञा याःगु कयना तःगु

जुल 'जि स्वंगू प्रकारया सद्धमं आर्यगण सहित गुण हिसावं तुलना यायेगु मदुहा भगवान बुद्धयात वन्दना याना । वन्दना याये धुका 'अभिधम्मत्थ सङ्गह' धयागु चिकिचा धगु अर्थ कथा ग्रन्थ च्वयेगु याये त्यना' धयागु धुकिया भाव खः ।

स्वंगू प्रकारया सद्धमं धयागु- परियत्ति, प्रतिपत्ति व प्रतिवेध खः ।

परियत्ति- त्रिपिटक पालि व अर्थ कथा ।

प्रतिपत्ति- शील, धुताङ्ग, कर्मस्थान भावनाय उद्योग यायेगु व ध्यान प्राप्त उबीगु प्रतिपदा ।

प्रतिवेध- यथार्थ रूपं दुयंक सीके माःगु मार्गं फल व निर्वाण ।

आर्यगण धयागु- आर्यं भावय् ध्यंषि संघ गणपि खः ।

अभिधम्मत्थ सङ्गहः- [अभिधम्म + अत्थ + सं + गह । अभिधम्म = अभिधमं देशनाया + अत्थ = अर्थं अभिप्राय विस्तर याना तःगुयात + सं = संक्षिप्तं + गह = ग्रहण याना तःगु ग्रन्थ ।] अभिधमं देशनायागु अत्यन्त विस्तरगु अर्थं अभिप्राय यात संक्षिप्त याना कना तःगु जुया निर्ति थुगु ग्रन्थयात 'अभिधम्मत्थ सङ्गह' ग्रन्थ धका धया तःगु जुल ।

परमार्थं प्यंगू

पालिः- तत्थ वुत्ताभिधम्मत्था, चतुधा परमत्थतो ।

चित्तं चेतसिकं रूपं, निब्बान-मिति सब्बथा ॥

भाषार्थः- उगु अभिधमं न्हेगु ग्रन्थय् कुणन व स्कन्धादि सम्पूर्णं भेदं तयागतपिस कना बिज्यागु अभिधमार्थं यथार्थरूपं व उत्तमगु स्वभावाया हिसावं विज्ञान स्कन्ध, वेदनादि स्वंगू स्कन्ध समूह, भूत व उपादारूप कथं भेद जुया च्वंगु रूप स्कन्ध व मार्गं अले फलया आरम्भण जुया च्वंगु असंस्कृत धर्म निर्वाण, थुकथं प्यंगू आकारं (चवना च्वंगु) दु ।

व्याख्याः- थ्व 'तत्थ वुत्ता' आदि गाथा परमार्थं धर्मं प्यंगूयात संक्षिप्त याना कयना तःगु शीर्षक गाथा जुल । लिपा थ्व शीर्षक बमोजिम बिस्तरयाना चित्त काण्ड, चेतसिक काण्ड, रूप काण्ड व निर्वाण काण्ड धका छुटे छुटे याना कयने तिति ।

परमरत्थः- [परम + अत्थ- "परम = उत्तमगु अथव मूल प्रधान जुया च्वंगु + अत्थ = अर्थं स्वभाव धर्मं] चित्तं चेतसिक रूपं निर्वाण धइगु आरम्भणयात सीकेगु आदि थःथःगु स्वभावं हिला मवं, उदाहरणः- लोभया स्वभाव लोभ यायेगु खः । उगु लोभ ब्रह्मा देव मनुष्य विभिन्न सत्त्वपिके दःसानं लोभ यायेगु स्वभावय् छुं अन्तर महु ।

खिजायाके दुगु लोभ व मनूयाके दुगु लोभ स्वभाव उर्थे तुं खः । छुं फरक मजू । यथे हिला पाना बनी मखुगु बास्तविक स्वभावयात उत्तमगु घका घया तःगु जुया च्वन । उकि उगु चित्त आदियात हे “परमत्य = उत्तमगु स्वभाव धर्म” घका घया तःगु जुया च्वन । हानं मेकथं ब्रह्मा देव मनुष्य भिन्न भिन्न सत्व, पृथ्वी, जल, वन, पर्वत आदि द्रव्य बस्तु प्रज्ञप्ति समूह अनेक दःसानं उकियागु मुख्य सार तिसिना कायेगु बखते चित्त, चैतसिक, रूप व निर्वाणं अलग मेगु मालेगु मडु । उकि चित्त आदि प्यंगू धर्मयात “परमत्य” घका घया तःगु जुया च्वन ।

चित्त- आरम्मणयात सीकीगु स्वभाव धर्म । [आरम्मयात ग्रहण याना काये फुगु यात ‘सीकीगु’ धाःगु जुया च्वन ।

चैतसिक- चित्तयागु आधार कया च्वनीगु स्वभाव धर्म ।

रूप - शीतोष्ण आदि विशद हेतुया कारण परिवर्तन जुइ यःगु स्वभाव धर्म ।

निर्वाण- दुःख धाक्व मदया शान्त अवस्थाय् ध्यना च्वनीगु स्वभाव धर्म ।

अभ्यास-प्रश्न

- १) “सम्मासम्बुद्ध मतुल्ल” गाथाया अर्थ च्वया दिसै ।
- २) “एव सम्मासम्बुद्ध” धयागु गाथा छुकियात क्यंगु गाथा खः ?
- ३) छुकियात प्रणाम धाइ ?
- ४) ग्रन्थया प्रारम्भय् प्रणाम यायेगुलि छु फाइदा दु ?
- ५) उगु प्रणाम गुगु पालि क्यना तल ?
- ६) छुकियात प्रतिज्ञा धाइ ?
- ७) उगु प्रतिज्ञा गुगु पालि क्यना तल ?
- ८) सद्धमं स्वंगू मध्यय् ‘परियत्ति सद्धमं, छुकियात धाइ ?
- ९) प्रतिपत्ति सद्धमं छुकियात धाइ ?
- १०) प्रतिवेध सद्धमं छुकियात धाइ ?
- ११) आर्यगण गुजापिन्त धाइ ?
- १२) छाय् अभिधम्मत्य संग्रह धका धाःगु ?
- १३) छाय् परमत्य धका धाःगु (निथीनं अर्थ ब्यु) ?
- १४) चित्त, चैतसिक, रूप व निर्वाणया स्वभाव गुजागु ?

चित्त काण्ड

पालि:- तत्थ चित्तं ताव चतुब्बिधं होति कामावचरं रूपावचरं
अरूपावचरं लोकुत्तरञ्चेति ॥

भावार्थ.- संक्षिप्तं क्यवा वये धुंगु उगु प्यंगू अभिघमार्थं मध्यय् (आः) जि
ह्लापां संक्षिप्तं क्यने माःगु चित्त कामावचर, रूपावचर, अरूपावचर व लोकुत्तर घका
प्यथी दु ।

व्याख्या:- एव “तत्थ चित्तं ताव” निसें कया चित्त काण्ड ववचायेक
क्यनातःगु गुगु पालि दु व “चित्तं, चेतसिकं, रूपं, निब्बानं” धयागु संक्षिप्तं क्यनातःगु
शीर्षक मध्यय् चित्तयात विस्तरं क्यनीगु खँ जुया च्वन । उकिं “तत्थ चित्तं ताव ...
आदि चित्त काण्डया प्रारम्भ घका सीकेमाः ।

सम्मासम्बुद्ध- आदि च्वय्यागु निपु गाथा संग्रह ग्रन्थ छगुलि लिसे सम्बन्ध स्वाका
तःगु 'निदान' खँ जुया च्वन ।

चित्त संक्षिप्तं प्यथी दु- एव ‘तत्थ चित्तं ताव लोकुत्तरञ्चेति’ धयागु
पालि चित्त प्यथी दु घइगु संक्षिप्तं सीकेत क्यनातःगु शीर्षक उद्देश मातिका जुल । चित्त
प्यथीया स्वरूप कामावचर, रूपावचर चित्त इत्यादि रूपं पालि सोया गिन्ति याना यंके
माःगु जुल ।

लोकुत्तरञ्चेति- एव पदय् ‘च’ शब्द न्ह्यो न्ह्यो जोडे याये यंका कामावचरश्च-
कामावचर चित्त नं । रूपावचरश्च- रूपावचर चित्त नं । अरूपावचरश्च- अरूपावचर चित्त
नं घका अर्थ बीगु चलन दु । एव ग्रन्थे अथे शब्द न्ह्यो न्ह्यो जोडे मयासे ‘च’ यागु अर्थ
नुगलय् थना अर्थे जक ‘नं’ घका प्रयोग यायेगु जुइ ।

चित्त प्यथी मध्यय् कामावचर चित्त हीन । रूपावचर चित्त उक्कट्ट (उत्कृष्ट),
अरूपावचर चित्त रूपावचर चित्त सोया उत्तम जूगुलि उक्कट्टत्तर (उत्कृष्टत्तर) लोकुत्तर
चित्त अरूप सोया उत्तम जूगुलि उक्कट्टत्तम (उत्कृष्टत्तम) खः । थुकथं हीन उक्कट्ट,
उक्कट्टत्तर, उक्कट्टत्तम क्रमः मिले याना च्वय् क्वय् यागु व्यवस्था याना तःगु जुल ।

कामावचर चित्त

पालि:- तत्थ कतमं कामावचरं ?

भावायं:- उगु प्यंगु चित्त मध्यय् गुकियात कामावचर धाइ ?

व्याख्या:- “तत्थ कतमं कामावचरं ?” धयागु कामावचर चित्तयात विस्तरं वयनेत प्रारम्भ या:गु प्रश्न जुल । कामावचर- [काम + अव + चर] थन काम = काम भूवनय्, अव = दुध्याना, चर = उत्पन्न जुया च्वंगु चित्त । उकि काम भूवनय् दुध्याना उत्पन्न जुइगु चित्तयात “कामावचर चित्त” धका धाइ । अवचर पद लिक्कया “काम चित्त” धका नं धा । “अव = दुध्याना” धा:गु, समावेश जुया च्वनीगु यात धा:गु छः ।

कामावचर नां दया च्वंगु चित्त रूप व अरूप भूवनय् दया च्वंसानं नां काइगु बल्लते काम भूवनय् जक दुध्याना समावेश जुया च्वनीगु थुकीया मतलव जुया च्वन । अर्थात् कामावचर चित्त विशेषयाना काम भूमी उत्पत्ति ज्वीगु जुया व काम भूमी उत्पत्ति ज्वीगु यात कामावचर चित्त धा:गु जुया च्वन ।

अकुशल चित्त (१२ गू)

लोभ मूल चित्त ८ गू

पालि:- सोमनस्स-सहगतं विट्ठिगतसम्पयुत्तं असङ्खारिकमेकं ससङ्खारिकमेकं ।

भावायं:- सोमनस्य वेदना व एक उत्पादादि हिसाबं मिले जूगु अले मिथ्या दृष्टि लिसे बांलाक एकुत्पाद इत्यादि प्रभेदं युक्तगु प्रेरणा रहितगु चित्त छगू व प्रेरणा सहितगु चित्त छगू ।

पालि:- सोमनस्स-सहगतं विट्ठिगतविप्पयुत्तं असङ्खारिकमेकं ससङ्खारिकमेकं ।

भावायं:- सोमनस्य वेदना व एकुत्पादादि हिसाबं मिले जूगु अले मिथ्यादृष्टि विप्रयुक्तगु प्रेरणा रहितगु चित्त छगू व प्रेरणा सहितगु चित्त छगू ।

पालि:- उपेक्खा-सहगतं विट्ठिगतसम्पयुत्तं असङ्खारिकमेकं ससङ्खारिकमेकं ।

भावायं:- उपेक्षा वेदना व एकुत्पादादि हिसाबं मिले जूगु अले मिथ्यादृष्टि लिसे बांलाक एकुत्पाद इत्यादि प्रभेदं युक्तगु प्रेरणा रहितगु चित्त छगू व प्रेरणा सहितगु चित्त छगू ।

पालि:- उपेक्खा सहगतं विट्ठिगतविप्पयुत्तं असङ्खारिकमेकं ससङ्खारिकमेकं'ति इमानि अट्टपि लोभसहगत चित्तानि नाम ।

भावायः— उपेक्षा वेदना व एकुत्पादादि हिसावं मिलेजुगु अले मिध्यादृष्टि विप्रयुक्तगु प्रेरणा रहितगु चित्त छगू व प्रेरणा सहितगु चित्त छगू थुकथं च्यागू प्रकारया थ्व चित्तयात लोभ सहगतगुचित्त धाइ ।

दोष मूल चित्त २ गू

पालिः— दोमनस्स सहगतं पटिघसम्पयुत्तं असङ्कारिकमेकं ससङ्कारिकमेकं ति इमानि द्वेपि पटिघसम्पयुत्त चित्तानि नाम ।

भावायः— दोर्मनस्य वेदना व एकुत्पादादि हिसावं मिलेजुगु अले प्रतिष लिसे बांलाक एकुत्पाद इत्यादि प्रभेदं युक्तगु प्रेरणा रहितगु चित्त छगू व प्रेरणा सहितगु चित्त छगू; थुकथं निता प्रकारया थ्व चित्तयात प्रतिष सम्प्रयुक्त चित्त धाइ ।

मोह मूल चित्त २ गू

पालिः— उपेक्खा—सहगतं चिच्चिकिच्छासम्पयुत्तामेकं; उपेक्खा सहगतं उद्धरुच सम्पयुत्तामेकं ति इमानि द्वेपि मोमूह चित्तानि नाम ।

भावायः— उपेक्षा वेदना व एकुत्पादादि हिसावं मिलेजुगु विचिकित्सा व ओधृत्य लिसे बांलाक एकुत्पाद इत्यादि प्रभेदं युक्तगु चित्त; थुकथं निता प्रकारया थ्व चित्तयात मोहमूह चित्त धाइ ।

अकुशल चित्त (१२ गू)

१. लोभमूल चित्त—

अकुशल चित्त धयागु— लोभमूल ८ गू दोस मूल २ गू व मोहमूल २ गू जम्मा फिनिगू जुया च्वन । उकी मध्यय् सोमनस्स सहगतं आदि लोभमूल चित्तयात केनीगु खंपु जुल ।

लोभ सहगत चित्तानि नामः— [लोभ + सह + गत] लोभ-लोभ नाप । सह— सहित जुया; गत— उत्पन्न जुइगु । लोभ सहित जुया च्वंगु चित्त जूया निर्ति 'लोभ मूल चित्त' धका धा:गु जुया च्वन ।

“सोमनस्स सहगतं दिट्ठिगतसम्पयुत्तं” आदि पालियात सोया सोमनस्ससहगत दिट्ठिगत सम्पयुत्त बसङ्कारिक चित्त १ गू । सोमनस्ससहगत दिट्ठिगत सम्पयुत्त ससङ्कारिक चित्त १ गू आदि रूपं पाली दुथें लोभ मूल चित्त ८ गू या स्वरूप ल्या: ख्यायेगु यायेमा: ।

अनंलि “सोमनस्स सहगतं” धइगु पालियात सोया लोभ मूल चित्तय् सोमनस्ससहगत ४ गू, उपेक्खा सहगत ४ गू जम्मा ८ गू दुगुयात वेदना कथं भेद याना कथनेगु यायेमा: ।

अनंलि “दिट्ठिगत सम्पयुत्तं” धइगु पालियात सोया सम्पयुत्त चित्त ४ गू विप्पयुत्त चित्त ४ गू जम्मा ँ गू दुगुयात योग (युत्त) कथं भेद याना क्यनेगु यायेमाः ।

अनंलि “असङ्खारिकं” धइगु पालि सोया असङ्खारिक चित्त ४ गू, ससङ्खारिक चित्त ४ गू जम्मा ँ गू दुगुयात सङ्खार कथं भेद याना क्यनेगु यायेमाः । भेद याना क्यं पत्ति पालि ब्वंका स्वरूप छुटे याना क्यनेगु स्यना बीमाः ।

स्वरूपः- स्वरूप भिन्न भिन्न छुटेयाये सःहासित “चित्त भेद याये सःहा” धका धाइ । ह्यापां स्यनेगु बद्धते चित्त फारे याये सयेकेगु मुख्य प्रधान जुया च्वन । अयेया कारण्य शिष्यपिसं स्वरूप बांलाक छुटे छुटे याना ध्वाश्वीकथं फारेयाना क्यनेगु यायेमाः ।

२. दोषमूल चित्तः-

पटिघसम्पयुत्त चित्तानि नामः- [पटिघ + सम्पयुत्त । पटिघ = द्वेष; सम्पयुत्त = सम्प्रयुक्त] “द्वेष नाप युत्त जुया च्वंगु चित्त” धाःगु जुल । द्वेष मूल (हा) दुगु जुया “द्वेष मूल चित्त” धाय्गु नं चलन दु । दोमनस्ससहगत पटिघसम्पयुत्त असङ्खारिक चित्त छगू ।

दोमनस्ससहगत पटिघसम्पयुत्त ससङ्खारिक चित्त छगू । युक्थं जम्मा निगू दु धका पाली दुगु अनुसारं स्वरूप छुटे यायेगु यायेमाः ।

सोमनस्स, उपेक्खा, दोमनस्स, सुख, दुक्ख धयागु वेदना चैतसिकया नां खः । उकि थुगु दोषमूल चित्तय् मुक्कं दोमनस्स सहगत जक जूगुलि याना वेदना कथं छगू जक जुल; अर्थात् वेदनाया थी थी भेद मदु । हानं थ्व दोषमूल चित्त पटिघसम्पयुत्त जक जुगुलि योग कथं नं भेद मदु (अर्थात् विप्पयुत्त मदु) असङ्खारिक चित्त ससङ्खारिक चित्त धका सङ्खार कथं जक २ गू भेद दुगु जुल ।

३. मोहमूल चित्तः-

मोहमूल चित्तानि नामः- [मोह + मूल । मोह = शब्द नं मोह जुइगु अर्थ । मूल शब्द नं मोह जुइगु अर्थ क्यनीगु शब्दत जूगुलि “मोह जुइगु चित्त वा तःसकं तःसकं मोह जुइगु चित्त” धयागु अर्थ जुल ।] उकि मोहमूल चित्त धायेमाःगु जूसानं न्ह्योने ‘ह’ च्वंगु यात लोपयाना ‘मोहमूल’ धका धया तःगु जुल । मोह मूल दुगु जुया निति “मोहमूल चित्त” धका नं धायेगु याः । उपेक्खा सहगत विचिकिच्छासम्पयुत्त चित्त छगू । अले उपेक्खा सहगत उद्वच्चसम्पयुत्त चित्त छगू । जम्मा २ गू धका पालि दुयें स्वरूप छुटे यायेगु यायेमाः । थ्व चित्तय् उपेक्खा सहगत जक जूगुलि वेदना कथं भेद यायेगु मदु । विचिकिच्छा सम्पयुत्त चित्त व उद्वच्च सम्पयुत्त चित्त धका योग कथं जक निगू भेद दया च्वन । सङ्खार रूप नं भेद मदु । थ्व खं थये खः- ससङ्खारिकयात सोया असङ्खारिक धइगु नां; असङ्खारिकयात सोया ससङ्खारिक चित्त धइगु नां दया कया च्वंगु खः । थ्व

चित्तम् अथे परस्पर सोया कायेगु मदुगुलि नां निगुलिं तयेगु योग्य मज्जु । ह्यापायापि गुलि गुलि आचार्यपिसं उक्त चित्त २ गूयात असङ्खारिक धका नां छुना तल । तर इव खं ग्रन्थकारया चित्तम् हं थे मताः । [युक्किया विस्तर भाषा टीकाय् दु ।]

निगमन

पालि:- इच्चेवं सम्बथापि द्वादसाकुसलचित्तानि समत्तानि ।

भाषार्थ:- युक्कथं यथाकथित नयानुरूपं सोमनस्य, उपेक्षा, दृष्टि, सम्प्रयोगादि सम्पूर्ण आकार दुगु किंनिगु अकुशल चित्तं वदचाल ।

व्याख्या:- छे आदियात पःखा दना यंकीगु बखते पःखामो तयो मिलेयाना दना यंकीथे खं त्वा छत्वा वदचाइवले व खं त्वा पूर्वका बीगुयात 'निगमन' खं धका धाइ । उक्किया निरिति 'इच्चेवं .. समत्तानि' निगमन खं जुल अर्थात् युक्कथं सकल प्रकारं १२ गू अकुशल चित्तं वदचाल धाःगु युक्किया मतलब जुल ।

अकुसल चित्तानि:- [अ + कुसल] अ = मखु; कुशल = दोष रहित । अकुशल दोष रहित मखु । इव खं अनुसारं लोभ, द्वेष इत्यादि दोष रहित मज्जुगु चित्तं यात अकुशल चित्तं धाइ धका सीकेमाःगु जुल ।

संग्रह गाथा

पालि:- अट्टधा लोभमूलानि, दोसमूलानि च द्विधा ।

मोहमूलानि च द्वेति, द्वादसा कुसला सियुं ॥

भाषार्थ:- लोभमूल चित्तं वेदनादि भेदं च्याधी, दोष-मूल चित्तं संस्कार भेदं निधी व मोह-मूल चित्तं नं निधी दु, युक्कथं अकुशल चित्तं किंनिगु हे जक दु; (अनं हा वा अप्वः मदु) ।

सङ्गह गाथा:- [सं + गह । सं-संक्षिप्तं; गह = ग्रहणयाये माःगु खं ।] अर्थात् सरल रूपं धारण यायेत संक्षिप्तं ग्रहण यायेमाःगु खं यात "सङ्गह" धका धाइ । उक्कि इव "अट्टधा लोभमूलानि .. " धइगु गाथा सङ्गह गाथा जुल । उक्की मध्यय्- 'अट्टधा लोभमूलानि' धइगु "सोमनस्स- सहगतं दिट्ठिगतसम्पयुत्तं असङ्खारिकमेकं" आदि लोभमूल चित्तं ८ गू यात संक्षिप्तं वयंगु खं जुल । दोसमूलानि च द्विधा- धइगु "दोमनस्स सहगतं" आदि दोषमूल चित्तं निगूयात संक्षिप्तं वयंगु खं जुल । मोहमूलानि च द्वे- धयागु उपेक्खासहगतं आदि मोहमूल चित्तं निगूयात वयंगु खं जुल ।

इति द्वादसाकुसला सियुं: धयागुलि 'इच्चेवं' आदि निगमन विस्तर संक्षिप्तं वयंगु खं जुल । युक्कथं इव संग्रह गाथा धयागुलि विस्तरयाना तःगु खं यात सरल व संक्षिप्तं

रूपं ग्रहण याद्गु वा क्यनीगु जुया हे संग्रह गाया घाःगु जुल । मेमेगु संग्रह गाभाक् नं
 च्चये कना वयागु विधि अनुसारं फारे याये माःगु जुल ।

अकृशल चित्त क्वचाल

सोममूल चित्त ८ गू या स्वरूप

१. सोमनस्स सहगत- { दिट्ठिगत सम्पयुत्त- (असङ्कारिक चित्त १ गू
 ससङ्कारिक चित्त १ गू
 दिट्ठिगत विप्पयुत्त- (असङ्कारिक चित्त १ गू
 ससङ्कारिक चित्त १ गू
२. उपेक्खा सहगत- { दिट्ठिगत सम्पयुत्त- (असङ्कारिक चित्त १ गू
 ससङ्कारिक चित्त १ गू
 दिट्ठिगत विप्पयुत्त- (असङ्कारिक चित्त १ गू
 ससङ्कारिक चित्त १ गू
- थुगु रूपं ८ गू जुल

दोषमूल चित्त २ गू

१. दोमनस्स सहगत- पटिच्च सम्पयुत्त (असङ्कारिक चित्त १ गू
 ससङ्कारिक चित्त १ गू
- थुगु रूपं २ गू जुल

मोहमूल चित्त २ गू

१. उपेक्खा सहगत- (विचिकिच्छा सम्पयुत्त चित्त १ गू
 उद्वच्च सम्पयुत्त चित्त १ गू
- थुगु रूपं २ गू जुल

थुकथं जम्मा अकृशल चित्त १२ गू जुल ।

अभ्यास प्रश्न

- क) चित्त काण्डया प्रारम्भ गर्ननिसे जुल ?
- ख) कामावचर आदि चित्त प्यथीयात गुगु बिचारं छसिकथं को मिले याना तथा तःगु ?
- ग) छाया कामावचर चित्त घाःगु ?
- घ) छाया लोभमूल चित्त घाःगु ?
- ङ) लोभमूल चित्ताय सोमनस्स सहगत, उपेक्खा सहगत चित्त गुलि गुलि दु ? पालि प्रमाण बिया स्वरूप छुटे याना क्ये ।
- च) सम्पयुत्त विप्पयुत्त चित्त गुलि गुलि दु ? पालि प्रमाण बिया स्वरूप छुटे याना क्ये ।
- छ) असङ्खारिक ससङ्खारिक चित्त गुलि गुलि दु ? पालि प्रमाण बिया स्वरूप छुटे याना क्ये ।
- ज) दोषमूल चित्ताय असङ्खारिक ससङ्खारिक चित्त गुलि गुलि दु ?
- झ) मोहमूल चित्ताय सम्पयुत्त चित्त विप्पयुत्त चित्त गुलि गुलि दु ?
- ञ) मोहमूल द्वे असङ्खारिक ला ससङ्खारिक ला ?
- ट) गुलि गुलि आचार्यपिसं गये कया तल व विचार ग्रन्थकारकयागु राय नाम मिले जूला ?
- ठ) इच्चवे आदि खंयात नां गुकथं कया तल ?
- ड) छाया अकुशल चित्त घका घाःगु ?
- ढ) अट्टधा लोभमूलानि गाथाया नां छु घका घया तल ?
- ण) व गाथाया अर्थं बिया संक्षिप्तं कायगु नं च्व ।
- त) अकुशल चित्त १२ गुली सोमनस्स सहगत, दोमनस्स सहगत, विप्पयुत्त गुलि गुलि दु ?
- थ) सम्प्रयुत्त, विप्पयुत्त गुलि गुलि दु ?
- द) असङ्खारिक ससङ्खारिक नां जुया च्वंगु चित्त गुलि गुलि दु ?
- ध) असङ्खारिक ससङ्खारिक नां मखुगु सङ्खारं विमुक्त चित्त गु ल दु ?

अहेतुक चित्त (१८ गू)

अहेतुक अकुसल विपाक चित्त ७ गू

पालि:- उपेक्खा सहगतं चक्खु-विञ्जाणं तथा सोत-विञ्जाणं घान-विञ्जाणं जिह्वा-विञ्जाणं, दुक्ख सहगतं काय-विञ्जाणं, उपेक्खा सहगतं सम्पटिच्छन चित्तं उपेक्खा सहगतं सन्तीरण चित्तं वेत्ति इमानि सत्तपि अकुसल विपाक चित्तानि नाम्हा।

भाषार्थ:- उपेक्षा वेदना व एकुत्पादादि हिंसावं मिले जूगु चक्षु-विज्ञान चित्त, श्रोत, प्राण, जिह्वा-विज्ञान चित्त, दुःख वेदना व एकुत्पादादि हिंसावं मिले जूगु काय-विज्ञान चित्त, उपेक्खा वेदना व एकुत्पादादि हिंसावं मिले जूगु सम्प्रतिच्छन व सन्तीरण चित्त; धुकथं भेदा प्रकारया ध्व चित्तायात अकुशल विपाक चित्त घ्राइ ।

व्याख्या:- 'तथा सोत विञ्जाणं'- धन 'तथा' शब्दं सोत-विञ्जाण, घान-विञ्जाण, जिह्वा-विञ्जाण चित्त नं चक्खु विञ्जाण चित्त थें तुं उपेक्खा सहगत जुया च्वंगु कारणायात कयना तःगु जुल ।

अकुसल विपाक चित्तानि:- [अकुसल = अकुसल; विपाक = विपाक] उक्कि "अकुशलया विपाक जुया च्वंगु चित्त" घइगु अर्थं जुल ।

उपेक्खा-सहगत चक्खु-विञ्जाण चित्त छगू, उपेक्खा सहगत सोत-विञ्जाण चित्त छगू आदि रूपं अकुशल विपाक चित्त ७ गूया स्वरूप पालि सोधा ल्याः व्हाये धुनेवं उपेक्खा सहगत चित्त खुगू व दुक्ख सहगत चित्त छगू जम्मा ७ गू धका वेदना भेद कथं जक छुटे छुटे याना कयनेगु यायेमाः ।

अहेतुक कुशल विपाक चित्त ८ गू।

पालि:- उपेक्खा-सहगतं कुसल-विपाकं चक्खु-विञ्जाणं । तथा सोत-विञ्जाणं, प्राण-विञ्जाणं, जिह्वा-विञ्जाणं, सुख-सहगतं काय-विञ्जाणं,

उपेक्खा-सहगतं सम्पटिच्छन-चित्तं, सोमनस्स-सहगतं सन्तीरण-चित्तं,
उपेक्खा-सहगतं सन्तीरण-चित्तं उच्चैति इमानि अट्टपि कुसलविपाका-
हेतुक-चित्तानि नाम ।

भावार्थः- उपेक्षा वेदना व एकुत्पादादि हिसाबं मिले जूगु चक्षु-विज्ञान चित्त,
श्रोत, घ्राण, जिह्वा-विज्ञान चित्त, सुख वेदना व एकुत्पादादि हिसाबं मिले जूगु काय-
विज्ञान चित्त, उपेक्षा ... सम्प्रतिच्छन चित्त, सोमनस्य .. सन्तीरण चित्त व उपेक्षा ...
सन्तीरण चित्त; थुकथं च्याता प्रकारया चित्तयात अहेतुक कुशल विपाक चित्त धाइ ।

व्याख्याः- कुसलविपाकाहेतुक चित्तानि- [कुसल विपाक = कुशल विपाक;
+ अहेतुक = अलोभ आदि सम्प्रयुक्त हेतु मदुगु] उक्किं "कुशलया विपाक जुया च्वंगु
सम्प्रयुक्त हेतु मदुगु चित्त" धंगु अर्थ जुल ।

थ्व कुशल विपाक अहेतुक चित्त न गू या स्वरुपयात पालि सीया त्याः ख्याय् धुंका
उपेक्खा-सहगत चित्त खुगू, सुख सहगत चित्त छगू अम्मा न गू दु धका वेदना भेद कथं
छटे याना कथनेगु यायेमाः ।

अहेतुक तानाःगु कारणः-

अकुशल विपाक धइगु अहेतुक विपाक छता जक दुगुलि अहेतुक ला सहेतुक ला
धका शंका काये म्वाःगु जुया अकुशल विपाकया अन्तय् (निगमनय्) अहेतुक शब्द मतःसे
अकुशल विपाक चित्तानि नाम; धका धाःगु जुल । तर कुशल विपाक अथे मखु ।
कुशल विपाक धयागु महाविपाक, रूप विपाक, अरूप विपाक व लोकुत्तर विपाक धका
सहेतुक विपाक चित्त न दुगुलि थन थ्व कुशल विपाक सहेतुकला अहेतुकला धका शंका
काये फुगु जुया "सहेतुक विपाक मखु" धका सहेतुक विपाकयात निषेध यायेया निति थ्व
कुशल विपाकया अन्तय् (निगमनय्) अहेतुक शब्द तथा "कुसल विपाकाहेतुक चित्तानि
नाम" धका धया तःगु जुल ।

अहेतुक क्रिया चित्त ३ गू

पालिः- उपेक्खा-सहगतं पञ्चद्वारावज्जन-चित्तं, तथा मनोद्वारवज्जन-
चित्तं, सोमनस्स-सहगतं हसितुप्पाद-चित्तं उच्चैति इमानि तीणिपि
अहेतुक-क्रिया चित्तानि नाम ।

भावार्थः- उपेक्षा वेदना व एकुत्पादादि हिसाबं मिले जूगु पञ्चद्वार आवर्जन
चित्त व मनोद्वार आवर्जन चित्त, सोमनस्य वेदना हसितुत्पाद चित्त; थुकथं स्वता
प्रकारया थुपि चित्त अहेतुक क्रिया चित्त धाइ ।

सहेतुक जुया च्वंगु महाक्रिया, रूप अरूप क्रियायात निषेध यायेगु इच्छां अहेतुक धका विशेषण थपे याये माःगु जुल । उपेक्खासहगत पञ्चद्वारावज्जन चित्त छगू आदि रूपं पालि दुयें ल्याः ख्याये धुनेवं उपेक्खा सहगद चित्त २ गू सोमनस्स सहगत चित्त १ गू जम्मा अहेतुक क्रिया चित्त ३ गू धका वेदना भेद कथं छुटे याना केनेगु यायेमाः ।

निगमन

पालि:- इच्चेवं सब्बथापि अट्टारसा-हेतुक-चित्तानि समत्तानि ।

भावार्थ:- थुकथं यथाकथित नयानुरूपं अकुशल विपाक कुशल विपाक व क्रिया धइगु सम्पूर्णं आकार प्रकारं फिच्यागू अहेतुक चित्त क्वचाल ।

इच्चेवं सब्बथापि ... आदि अहेतुक चित्त १८ गू क्वचाल धका कथंगु निगमन गाथा जुल ।

संग्रह गाथा

पालि:- सत्ताकुसल-पाकानि, पुञ्ज-पाकानि अट्टथा ।

क्रिय-चित्तानि तीणीति, अट्टारस अहेतुका ॥

भावार्थ:- अकुशल विपाक व कुशल विपाक चित्त चक्षुरादि आधार व सम्प्रतिच्छनादि कृत्य भेदं न्हेगू व च्यागू दया अहेतुक क्रिया चित्त आवर्ण-नादि कृत्य भेदं स्वंगू दु; थुकथं अहेतुक चित्त फिच्यागू हे एक दुगु जुल ।

सत्ता कुसल पाकानि ... आदि अहेतुक चित्त १८ गू यात संक्षिप्तं कथंगु संग्रह गाथा जुल ।

सम्प्रयुत्त, विप्पयुत्त:-

दिट्ठि, पटिघ (दोष), बिचिकिच्छा, उट्ठच्च, जाण (पञ्चा) धयागु चैतसिक विशेष लित्ते मिलेजुगु चित्तयात 'सम्प्रयुत्त' अले अजोगु चैतसिक विशेषनाप मिले मज्जुगु चित्तयात 'विप्पयुत्त' धका धाइगु जुया च्वन । थ्व अहेतुक चित्त १८ गुलि उगु चैतसिक विशेष नाप मिले मज्जुगुलि विप्पयुत्त धका धायेगु चलन दु । [थ्व ग्रन्थया राय भाषा टीकाय् सो]

असङ्खारिक ससङ्खारिक:-

सङ्खार शब्दं दयेकेगु धइगु अर्थयात व्यक्त याइ । उकिं छुं छगू ज्या यायेगु इच्छा मज्जुया हतोत्साह चित्त जुया च्वनीगु बलते उगु चित्तयात भिके सःहा गुक् वा मां बी पिनिगु काय प्रयोग, वची प्रयोग थःगु काय, वची व मनो प्रयोगयात सङ्खार धका धाइ ।

उजोगु सहकारं मुक्तमजुगु चित्तयात ससहकारिक अले उजोगु सहकारं मुक्तगु थःथमत्तु उत्पत्ति जुइगु चित्तयात असहकारिक धाइ । उकि असहकारिक चित्त प्रवल जुइ । ससहकारिक चित्त दुबल जुइ ।

चक्खु विञ्जाण धइगु चित्तया रूपारम्भणयात खंके फुगु शक्ति दत्त धका नं प्रवल मजू हानं सहकार मदु धका नं छुं विशेष अप्पो कमजोर जूगु मखु । सोत विञ्जाण आदि नं अथे हे । थुकथं प्रवल दुबल निगुलि छुटे याये मज्जुगुलि अहेतुक चित्त १० गू यात असहकारिक नं धाये मज्जू । ससहकारिक नं धाये मज्जू । [तर गुलि पूर्वाचार्यपिसं असहकारिक धका धया तल । गुलि लिपायापि आचार्यपिसं धाःसा असहकारिक नं खः ससहकारिक नं खः धका धया तःगु दु । थुपि आचार्यपिनिगु धाप्पु भाषा टीकाय् टिप्पणी बियातयागु द]

अहेतुक अकुसल विपाक चित्त ७ गू

उपेक्खा सहगत अकुसल विपाक-	{	चक्खु-विञ्जाण चित्त-	१ गू
		सोत-विञ्जाण चित्त-	१ गू
		धान-विञ्जाण चित्त-	१ गू
		जिह्वा-विञ्जाण चित्त-	१ गू
दुक्ख सहगत अकुसल विपाक-		काय-विञ्जाण चित्त-	१ गू
उपेक्खा सहगत अकुसल विपाक-	{	सम्पटिच्छन्न चित्त-	१ गू
		सन्तीरण चित्त-	१ गू

थुगु रूपं ७ गू कुल

अहेतुक कुसल विपाक चित्त ८ गू

उपेक्खा सहगत कुसल विपाक-	{	चक्खु-विञ्जाण चित्त-	१ गू
		सोत-विञ्जाण चित्त-	१ गू
		धान-विञ्जाण चित्त-	१ गू
		जिह्वा-विञ्जाण चित्त-	१ गू
सुख सहगत कुसल विपाक-		काय-विञ्जाण चित्त-	१ गू
उपेक्खा सहगत कुसल विपाक-		सम्पटिच्छन्न चित्त-	१ गू
सोमनस्स सहगत कुसल विपाक-		सन्तीरण चित्त-	१ गू
उपेक्खा सहगत कुसल विपाक-		सन्तीरण चित्त-	१ गू

थुगु रूपं ८ गू कुल

अहेतुक क्रिय चित्त ३ गू

उपेक्खा सहगत-	}	पञ्चद्वारावज्जन चित्त-	१ गू
		मनोद्वारावज्जन चित्त-	१ गू
सोमनस्स सहगत-		हसितुप्पाद चित्त-	१ गू
		धुगु रूपं	३ गू जुल
अहेतुक चित्त १८ गू क्वचाल			

अभ्यास-प्रश्न

- क) अकुसल विपाक चित्त गुलि दु, हानं उकी मध्यय् उपेक्खासहगत चित्त दुक्खसहगत चित्त गुलि गुलि दु ?
- ख) अहेतुक कुसल विपाक चित्त गुलि दु, हानं उकी मध्यय् उपेक्खासहगत, सुख सहगत, सोमनस्ससहगत चित्त गुलि गुलि दु ?
- ग) अकुसल विपाक चित्तया निगमनय् अहेतुक शब्द मतसे छाये कुसल विपाक चित्तया निगमनय् तिनि अहेतुक शब्द तःगु ?
- घ) अहेतुक क्रिया चित्त गुलि दु, हानं उकी मध्यय् उपेक्खा-सहगत चित्त, सोमनस्स सहगत चित्त गुलि गुलि दु ?
- ङ) अहेतुक चित्त १८ गुलीनं सोमनस्स, उपेक्खा, सुख, दुक्ख सहगत चित्त गुलि गुलि दु ?
- च) इच्चेवं आदियात छु धका घाइ ?
- छ) सत्ताकुसलपाकानि धयागु संग्रह गाथायात अर्थ बिया संक्षिप्तं कायेगु नं कयं ।
- ज) अहेतुक चित्त सम्प्रयुत्त लाकि बिप्पयुत्त ? गुक्कथं कया तल ?
- झ) असङ्खारिक ला ससङ्खारिक गुलि गुलि पुर्बाचार्यपिसं गथे कया तल ?
- ञ) छुकियात सङ्खार धका घाइ ?
- ट) गजागु चित्तयात असङ्खारिक, ससङ्खारिक धका घाइ ?
- ठ) असङ्खारिक ससङ्खारिक निथी मध्यय् गुगु पत्ति प्रबल जू ?

शोभन चित्त

पालि:- पापा-हेतुक मुत्तानि, सोमणानीति वुच्चरे ।

एकूनसट्ठि चित्तानि, अयेक-नवुत्तीपीविा ॥

भावार्थ:- अकुशल चित्त व अहेतुक चित्त बाहेक छगू पा ख्वीगू वा ग्वीछगू चित्तयात शोभन चित्त घका घाइ ।

व्याख्या:- ध्व गाथा अकुशल चित्त व अहेतुक चित्तं अलग जुया बाकि ल्यं दनिगु संक्षिप्तं ५६ गू अन्ने बिस्तरं ९१ गू चित्तयात "सोभन" घाइ घका नाम करण याना तःगु गाथा खः । ध्व गाथाय् "पापाहेतुकमुत्तानि एकूनसट्ठि चित्तानि" घयागु पालि सोभन चित्त संक्षिप्तं कयना तःगु जुल ।

"अयेक नवुत्ती पि वा" घइगु पालि सोभन चित्तयात बिस्तरं कयना त गु जुल । 'अथ' व 'वा' जोरे याना "अथवा" घका घया तःगु जुल । ध्व गाथा अहेतुक चित्तय् दुध्यागु गाथा मखु । लिपा वइगु सोभन चित्तयात न्ह्यकया घया तःगु गाथा खः ।

सोभन घयागु नां :-

सोभन नां मदुगु अकुशल चित्त व अहेतुक चित्तयात व्यतिरेक- अवुत्तसिद्धि नियम कथं "असोभन" घका नां बिया तल । व्यतिरेक = अखतं कायेगु नियम जुल । [सोभनः मज्जुसैलि असोभण घका घाःगु जुल । अर्थात् अशोभन घका ग्रन्थकारं मघाःसानं अवुत्त-सिद्धि नियम कथं सिद्ध जूगु] शीर्षक खः ।

एकूनवीसति (छगूपाः नीगू १९) निसैं शुरू जुया नव नवुत्ति (९९) अन्त जूगु संख्या शब्द प्रायः याना स्त्री लिङ्ग एक वचन जुइ । छकि "एकूनसट्ठि" छगूपाः ख्वीगू । 'एक नवुत्ति- ६१ गू' घका एक वचन प्रयोग याःगु जुल । लिपा लिपा अये वइगु संख्याय् नं थुगु हे रुपं सीके माःगु जुल ।

महाकुशल चित्तं ८ गू

सोमनस्स सहगत-	{	आण सम्पयुत्त-	(असङ्गारिक चित्तं १ गू ससङ्गारिक चित्तं १ गू)
		आण विप्पयुत्त-	(असङ्गारिक चित्तं १ गू ससङ्गारिक चित्तं १ गू)
उपेक्खा सहगत-	{	आण सम्पयुत्त-	(असङ्गारिक चित्तं १ गू ससङ्गारिक चित्तं १ गू)
		आण विप्पयुत्त-	(असङ्गारिक चित्तं १ गू ससङ्गारिक चित्तं १ गू)
			थुगु रूपं ८ गू कुल

महाविपाक चित्तं ८ गू

सोमनस्स सहगत-	{	आण सम्पयुत्त-	(असङ्गारिक चित्तं १ गू ससङ्गारिक चित्तं १ गू)
		आण विप्पयुत्त-	(असङ्गारिक चित्तं १ गू ससङ्गारिक चित्तं १ गू)
उपेक्खा सहगत	{	आण सम्पयुत्त-	(असङ्गारिक चित्तं १ गू ससङ्गारिक चित्तं १ गू)
		आण विप्पयुत्त-	(असङ्गारिक चित्तं १ गू ससङ्गारिक चित्तं १ गू)
			थुगु रूपं ८ गू कुल

महाक्रिया चित्तं ८ गू

सोमनस्स सहगत-	{	आण सम्पयुत्त-	(असङ्गारिक चित्तं १ गू ससङ्गारिक चित्तं १ गू)
		आण विप्पयुत्त-	(असङ्गारिक चित्तं १ गू ससङ्गारिक चित्तं १ गू)

[१८]

शोभन चित्त

उपेक्षया सहगत-

{	आण सम्पयुत-	(असङ्कारिक चित्त १ गू ससङ्कारिक चित्त १ गू
	आण विप्ययुत-	(असङ्कारिक चित्त १ गू ससङ्कारिक चित्त १ गू

धुगु रूप ८ गू कुल

❖ काम सोभण चित्त कथञ्चाल ❖



अध्यास-प्रश्न

- क) असोभन चित्त गुणि दु ।
- ख) असोभन चित्तय् सुख, दुःख, सोमनस, दोमनस, उपेक्षया सहगत चित्त गुणि गुणि कु ?
- ग) सम्पयुत विप्ययुत चित्त गुणि गुणि कु ?
- घ) असङ्कारिक ससङ्कारिक नां जुया क्वंगु व मक्खंगु चित्त गुणि गुणि दु ?
- ङ) एकूनसट्ठि, एकनवुतियात् ल्याखे यक्व दयानं छाये एक वचन प्रयोग याना तःगु ? प्रमाण चिया क्व ।

कामावचर शोभन चित्त २४ गू

महा कुशल चित्त ८ गू

पालि:- सोमनस्स-सहगतं ज्ञाणसम्पयुत्तं असङ्गारिकमेकं ससङ्गारिकमेकं ।
सोमनस्स-सहगतं ज्ञाणविप्पयुत्तं असङ्गारिकमेकं ससङ्गारिकमेकं ।
उपेक्खा सहगतं ज्ञाणसम्पयुत्तं असङ्गारिकमेकं ससङ्गारिकमेकं ।
उपेक्खा सहगतं ज्ञाणविप्पयुत्तं असङ्गारिकमेकं ससङ्गारिकमेकं कन्ति
इमानि अट्टपि कामावचर-कुशल चित्तानि नाम ।

भाषार्थ:- सोमनस्य वेदना व एकुत्पादादि हिंसावं मिले जूगु अले ज्ञानं सम्प्रयुक्तगु प्रेरणा रहितगु चित्तं छगू प्रेरणा सहितगु चित्तं छगू ।

सोमनस्य वेदना व एकुत्पादादि हिंसावं मिलेजूगु अले ज्ञानं विप्रयुक्तगु प्रेरणा रहितगु चित्तं छगू प्रेरणा सहितगु चित्तं छगू ।

उपेक्खा वेदना व एकुत्पादादि हिंसावं मिलेजूगु अले ज्ञानं सम्प्रयुक्तगु प्रेरणा रहितगु चित्तं छगू प्रेरणा सहितगु चित्तं छगू ।

उपेक्खा वेदना व एकुत्पादादि हिंसावं मिलेजूगु अले ज्ञानं विप्रयुक्तगु प्रेरणा रहितगु चित्तं छगू व प्रेरणा सहितगु चित्तं छगू; थुकथं थुपि च्यागू चित्तयात कामावचर कुशल चित्तं धाइ ।

महा विपाक चित्त ८ गू

पालि:- सोमनस्स-सहगतं ज्ञाणसम्पयुत्तं असङ्गारिकमेकं ससङ्गारिकमेकं ।
सोमनस्स-सहगतं ज्ञाणविप्पयुत्तं असङ्गारिकमेकं ससङ्गारिकमेकं ।
उपेक्खा-सहगतं ज्ञाणसम्पयुत्तं असङ्गारिकमेकं ससङ्गारिकमेकं ।
उपेक्खा-सहगतं ज्ञाणविप्पयुत्तं असङ्गारिकमेकं ससङ्गारिकमेकं कन्ति
इमानि अट्टपि सहेतुक-कामावचर विपाक-चित्तानि नाम ।

मावार्थः— सौमनस्य वेदना व एकुत्पादादि हिसाबं मिलेजुगु अले ज्ञानं सम्प्रयुक्तगु प्रेरणा रहितगु चित्त छगू व प्रेरणा सहितगु चित्त छगू ।

सौमनस्य वेदना व एकुत्पादादि हिसाबं मिलेजुगु अले ज्ञानं विप्रयुक्तगु प्रेरणा रहितगु चित्त छगू व प्रेरणा सहितगु चित्त छगू ।

उपेक्षा वेदना व एकुत्पादादि हिसाबं मिलेजुगु अले ज्ञानं सम्प्रयुक्तगु प्रेरणा रहितगु चित्त छगू व प्रेरणा सहितगु चित्त छगू ।

उपेक्षा वेदना व एकुत्पादादि हिसाबं मिलेजुगु अले ज्ञानं विप्रयुक्तगु प्रेरणा रहितगु चित्त छगू व प्रेरणा सहितगु चित्त छगू; थुकथं थव च्यागू चित्तयात सहेतुक कामावचर विपाक चित्त धाइ ।

महाक्रिया चित्त ऽ गू

पालिः— सोमनस्स-सहगतं आणसम्पयुत्तं असङ्गारिकमेकं ससङ्गारिकमेकं ।
सौमनस्स-सहगतं आणविप्पयुत्तं असङ्गारिकमेकं ससङ्गारिकमेकं ।
उपेक्खा-सहगतं आणसम्पयुत्तं असङ्गारिकमेकं ससङ्गारिकमेकं ।
उपेक्खा-सहगतं आणविप्पयुत्तं असङ्गारिकमेकं ससङ्गारिकमेकं'न्ति
इमानि अट्टपि सहेतुक-कामावचर क्रिय-चित्तानि नाम ।

मावार्थः— सौमनस्य वेदना व एकुत्पादादि हिसाबं मिलेजुगु अले ज्ञानं सम्प्र-युक्तगु प्रेरणा रहितगु चित्त छगू व प्रेरणा सहितगु चित्त छगू ।

सौमनस्य वेदना व एकुत्पादादि हिसाबं मिलेजुगु अले ज्ञानं विप्रयुक्तगु प्रेरणा रहितगु चित्त छगू व प्रेरणा सहितगु चित्त छगू ।

उपेक्षा वेदना व एकुत्पादादि हिसाबं मिलेजुगु अले ज्ञानं सम्प्रयुक्तगु प्रेरणा रहितगु चित्त छगू व प्रेरणा सहितगु चित्त छगू ।

उपेक्षा वेदना व एकुत्पादादि हिसाबं मिलेजुगु अले ज्ञानं विप्रयुक्तगु प्रेरणा रहितगु चित्त छगू व प्रेरणा सहितगु चित्त छगू थुकथं च्यागू प्रकारया थव चित्तयात सहेतुक कामावचर क्रिया चित्त धाइ ।

महाकुसल चित्त ॥ ॥ काम, रूप, अरूप लोकुत्तर कुशल मध्यय् काम कुशलया संख्या आपा: दुगुलिं थव काम कुशल चित्तयात "महाकुशल चित्त" धकानं धाइगु जुया च्वन । [महा = आपादुगु + कुसल = कुशल] महाविपाक, महाक्रिया धका धमा तःगुलीनं थवे हे षः ।

सोमनस्स सहगतं ज्ञानसम्पयुतं असङ्खारिकं चित्तं छग्गु आदि रूपं महाकुशलं चित्तं ८ गूया स्वरूपं पाली दुग्गु अनुसारं ल्याः। ष्याना यंका सोमनस्स-सहगतं चित्तं ४ गू, उपेक्खा-सहगतं चित्तं ४ गू जम्मा ८ गू दु घका वेदना भेदं याता क्यनेगु । क्येतुं सम्पयुतं चित्तं ४ गू विप्पयुतं ४ गू जम्मा ८ गू । हानं असङ्खारिकं चित्तं ४ गू ससङ्खारिकं ४ गू जम्मा ८ गू दु घका क्रमशः योग भेद, सङ्खार भेदं याता क्यनेगु यायेमाः ।

सहेतुकं कामावचरं विपाकं चित्तानि नामः— अहेतुकं कुशलं विपाकयातं निषेधं यायेया निरितिं “सहेतुकं” घका विशेषणं बिया तःगु जुल । उक्तं सहेतुकं कुशलं विपाकं चित्तयातं “महाविपाकं चित्तं” घका नं घाइगु जुया च्चन ।

सहेतुकं कामावचरं क्रियां चित्तानि नामः— अहेतुकं क्रियायातं निषेधं यायेगु इच्छां “सहेतुकं” घका विशेषणं बिया तःगु जुल । इव क्रियां चित्तयातं “महाक्रियां चित्तं” घका नं घाइगु जुया च्चन । इव महाविपाकं महाक्रियां चित्तं स्वरूपं छुटे यायेगु महाकुशलं चित्तं हे षः ।

निगमन

पालिः— इच्छेवं सम्बथापि चतुवीसात् सहेतुकं-कामावचरं-कुशलं-विपाकं क्रियं-चित्तानि समत्तानि ।

भावार्थः— युक्तं यथाकथितं नयानुरूपं कुशलं, विपाकं व क्रियां घइगु सम्पूर्णं आकारं प्रकारं नीप्यं गू कामावचरं चित्तं क्वचागु जुल ।

संग्रह-गाथा

पालिः— वेदना-ज्ञान-सङ्खारं, भेदेन चतुवीसति ।
सहेतु-कामावचरं, पुञ्ज-पाक-क्रिया मत्ता ॥

भावार्थः— कामावचरं कुशलं सहेतुकं कामावचरं विपाकं व सहेतुकं कामावचरं क्रियां चित्तयातं, वेदना, ज्ञानं व संस्कारं भेदं प्रत्येकं चित्तं निधी, प्यथी, व च्याथी दुग्गुलिं सामुहिकं रूपं, खुग्गु, फिनिग्गु व नीप्यं गू दु घका विज्ञानरूपं सौके माःगु जुल ।

व्याख्याः— इव “वेदना ज्ञानं सङ्खारं ” आदि गाथा कामं शोभनं चित्तयातं संक्षिप्तं ल्याः। ष्याना क्यं गू संग्रहं गाथा जुल ।

वेदना-ज्ञान-सङ्खारं भेदेन चतुवीसति— सोमनस्स-सहगतं (वेदना) ज्ञानं सम्पयुतं (ज्ञानं) असङ्खारिकं मेकं (सङ्खारं) घका छसिकथं सोया यंका कुशलं विपाकं क्रियां स्वंगूयातं “सोमनस्स व उपेक्खा” वेदना निगुलिं गुणे यायेगु बद्धते खुग्गु दयाच्चन ।

उकियात ज्ञानं सहित जू मजू (सम्पयुत्ता विष्पयुत्ता) २ गुलि गुणे यायेगु बखते १२ गू जुइगु जुया च्वन ।

हानं उकियात सङ्खार दु मदु असङ्खारिक व ससङ्खारिक निगुलि गुणे यायेगु बखते २४ गू जुइगु जुया च्वन ।

ध्व जुल गाथा बमोजिम कुशल, विपाक, क्रिया स्वंगूयात नं जोडेयाना गुणे यायेगु विधि ।

कुशलायात जक गुणेयाना यंकेगु इच्छा जुलघाःसा कुशलायात वेदना भेदं गुणे यायेबले २ गू जुइ । उकियात हानं जाण भेदं गुणे यायेबले ४ गू जुइ । हानं उकियात सङ्खार भेदं गुणे यायेबले ८ गू जुइ । विपाक व क्रियायात नं थुगु हे रूपं गुणे यायेगु यायेमाः । काम शोभन धयागु नां :- ध्व कुशल, विपाक क्रिया २४ गू काम चित्तय् अन्तरगत जुया च्वंगुलि “काम” धका नं धाइ । शोभन चित्तय् अन्तरगत जुया च्वंगुलि “शोभन” धका नं धाइ । थुकथं काम व शोभन निगू मिलेयाना “काम शोभन चित्त” धका तया तःगु जुल ।

कामावचर चित्त ५४ ग

संग्रह-गाथा

पालि:- कामे तेवीस पाकानि, पुञ्ञापुञ्ञानि वीसति ।

एकादस क्रिया जेति, चतुपञ्ञास सब्बथा ॥

भाबार्थ:- फिछगू काम भूमी विशेष रूपं उत्पन्न जुइगु विपाक चित्त नीस्वंगू, कुशल व अकुशल चित्त नीगू अले क्रिया चित्त फिछगू; थुकथं न्येप्यंगू हे जक दुगु जुया च्वन ।

व्याख्या:- ध्व ‘कामे तेवीस पाकानि ...’ गाथा काम चित्त (५४) न्येप्यगूलि-यात छयाय् तया ल्याः खयाना केना तःगु निगमन “संग्रह निगमन” गाथा छः ।

अहेतुक विपाक १५ गू + महाविपाक ८ गू = २३ गू थुकथं ‘तेवीस पाकानि’ धका कया तःगु जुल ।

पुञ्ञापुञ्ञानि वीसति- कया तःगु ‘अकुशल १२ + महाकुशल ८ गू = २० गू ।

एकादस क्रिया- कया तःगु ‘अहेतुक क्रिया ३ गू + महाक्रिया ८ गू = ११ गू ।

फुक्कं जम्मा यायेगु बखते चतुपञ्ञास (काम चित्त ५४ गू) यात कामावचर चित्त धाइगु जुयाच्वन ।

कामावचर

जाति भेद

कामावचर- { अकुशल १२ — लोभ मूल ८ + द्वेष मूल २ + मोह मूल २
 कुशल ८ — महाकुशल ८
 विपाक २३ — अहेतुक अकु. वि. ७ अहेतुक कु.वि. ८ + महा.वि. ८
 क्रिया ११ — अहेतुक क्रिया ३ + महाक्रिया ८

कामावचर चित्त ५४ गू कवचाल



अध्यास--प्रश्न

- क) महाविपाक महाक्रिया चित्ताया निगमनन् छाया सहेतुक शब्द त.गु ?
- ख) काम सोमन संग्रह गाथायात अर्थ बिया अभिप्राय स्पष्ट या ।
- ग) काम सोमन चित्ता गुलि दु संक्षिप्तं गिन्ति याना बयं ।
- घ) उगु काम सोमन चित्ताय् सोमनस्स उपेक्खा सहगत चित्ता गुलि गुलि दु ?
- ङ) सम्पयुत्ता विप्पयुत्ता असङ्खारिक ससङ्खारिक चित्ता गुलि गुलि दु ?
- च) कामे तेवीसपाकानि- आदि गाथा छुक्रियात कयंगु गाथा धाइ ?
- छ) कामावचर चित्त अथवा (काम चित्त) गुलि दु ?
- ज) काम चित्ताय् कुशल अकुशल विपाक क्रिया चित्ता गुलि गुलि दु ?
- झ) सुख, दुःख, सोमनस्स, दोमनस्स, उपेक्खा सहगत चित्त गुलि गुलि दु ?
- ञ) सम्पयुत्ता विप्पयुत्ता चित्ता गुनि गुलि दु ? अले सम्पयुत्ता नं विप्पयुत्ता नं मज्जुगु चित्त गुलि गुलि दु ?
- ट) असङ्खारिक ससङ्खारिक चित्त गुलि गुलि दु ? हानं असङ्खारिक ससङ्खारिक मखुगु चित्त गुलि गुलि दु ?

रूपावचर चित्त १५ गू

रूपावचर कुसल चित्त ५ गू

पालि:- वितर्क-विचार-पीति-सुखेकगता सहितं पठमज्ज्ञान कुसल-चित्तं ।
विचार-पीति-सुखेकगता सहितं दुतियज्ज्ञान-कुसल चित्तं ।
पीति-सुखेकगता सहितं ततियज्ज्ञान कुसल-चित्तं ।
सुखेकगता सहितं चतुस्थज्ज्ञान-कुसल-चित्तं ।
उपेखेकगता सहितं पञ्चमज्ज्ञान-कुसल-चित्तं ऋणे'ति इमानि
पञ्चपि रूपावचर कुसल-चित्तानि नाम ।

भाषार्थ:- वितर्क, विचार, प्रीति, सुख व एकाग्रता ध्यान अङ्ग न्यागुलि युक्तगु
प्रथम ध्यान कुशल चित्तं छम् ।

विचार, प्रीति, सुख व एकाग्रता ध्यान अंग प्यंगुलि युक्तगु द्वितीय ध्यान कुशल
चित्तं छम् ।

प्रीति, सुख व एकाग्रता ध्यान अंग स्वंगुलि युक्तगु तृतीय ध्यान कुशल चित्त
छम् ।

सुख व एकाग्रता ध्यान अंग निगुलि युक्तगु चतुर्थ ध्यान कुशल चित्तं छम् ।

उपेक्षा व एकाग्रता ध्यान अंग निगुलि युक्तगु पञ्चम ध्यान कुशल चित्तं छम्; युक्तं
धुपि न्वागू चित्तयात रूपावचर कुशल चित्तं धाइ ।

व्याख्या:- रूप कुशल, ध्यान अङ्ग, ध्यान, ध्यान चित्त, कान = ध्यान
+ अङ्ग = भाग भाग । वितर्क, विचार, प्रीति, सुख, एकाग्रता धइनु चेतसिकं छम्
छम् यात "ध्यान अङ्ग" धाइ । व चेतसिकं समूहं जुया च्वंच्वंगु यात 'ध्यान' धाइ ।

उदाहरण- ह्माः तुति न्हाय् न्हाय्पं आदियात "शरीरयागु अङ्ग" धका धाइ । व हे अङ्ग
समूहयात "शरीर" धका धाइ । उकिं शरीर धायेगु, ध्यान धायेगु, शरीरया अङ्ग

घायेगु व ध्यानवा अङ्ग घायेगु समान सः । ध्व ख्येया क्रम अनुसारं ध्यान, ध्यान अङ्ग घइगु चित्तया नां मखु, चैतसिक यागु मां खः धका सके माःगु पुल ।

वितर्कं, विचारवि चैतसिक समूह जुया च्वगु ध्यान नाप मिले जूगु चित्तवात “ध्यान चित्त” धका घाइ ।

वितर्कं, विचार, प्रीति, सुख, एकाग्रता घइगु अङ्ग ध्यान न्यागु नापं मिले जूम प्रथम ध्यान कुशल चित्त छगु । विचार, प्रीति, सुख, एकाग्रता घइगु ध्यान अङ्ग प्यंगु नापं मिले जूगु द्वितीय ध्यान कुशल चित्त छगु, इत्यादि रूपं रूप कुशल चित्त न्यागु (५) यात पालि स्वया ल्याः ख्यायेगु यायेमाः ।

पश्चम ध्यान चित्तय् “उपेक्खेकगता सहितं” धका धया तःगुलि च्वय् च्वंगु ध्यान चित्त प्यंगुली सुखेकगता सहित धका धया तःगुलि च्वय् च्वय् च्वंगु ध्यान चित्त ४ मू सुख सहगत जुया च्वन । पश्चम ध्यान चित्त जक उपेक्खासहगत जुया च्वन धका वेदना भेद कथं भेद यायेगु ।

रूपावचर विपाक चित्त ५ गू

पालिः— वितर्क-विचार-प्रीति-सुखेकगता सहितं पठमज्ज्ञान विपाक-चित्तं ।
विचार-प्रीति-सुखेकगता सहितं दुतियज्ज्ञान-विपाक-चित्तं ।
प्रीति-सुखेकगता सहितं ततियज्ज्ञान-विपाक-चित्तं ।
सुखे-कगता सहितं चतुत्थज्ज्ञान-विपाक-चित्तं ।
उपेक्खेकगता सहितं पञ्चमज्ज्ञान-विपाक-चित्तं चे'ति इमानि पञ्चपि रूपावचर-विपाक-चित्तानि नाम ।

भावाचः— वितर्कं विचार प्रीति सुख व एकाग्रता ध्यान अङ्ग न्यागुलि युक्तगु प्रथम ध्यान विपाक छगु ।

विचार प्रीति सुख व एकाग्रता ध्यान अङ्ग प्यंगुलि युक्तगु द्वितीय ध्यान विपाक चित्त छगु ।

प्रीति सुख व एकाग्रता ध्यान अङ्ग स्वंगुलि युक्तगु तृतीय ध्यान विपाक चित्त छगु ।

सुख व एकाग्रता ध्यान अङ्ग निगुलि युक्तगु चतुर्थ ध्यान विपाक छगु ।

उपेक्षा व एकाग्रता ध्यान अङ्ग निगुलि युक्तगु पश्चम ध्यान विपाक चित्त छगु, युक्तयं थुपि न्यागु चित्तयात रूपावचर विपाक चित्त घाइ ।

रूपावचर क्रिया चित्त ५ गू

पालि:- वितक्क-विचार-पीति-सुखेकगता सहितं पठमज्ज्ञान-क्रिय-चित्तं ।
 विचार-पीति-सुखेकगता सहितं दुतियज्ज्ञान-क्रिय-चित्तं ।
 पीति-सुखेकगता सहितं ततियज्ज्ञान-क्रिय-चित्तं ।
 सुखेकगता सहितं चतुत्थज्ज्ञान-क्रिय-चित्तं ।
 उपेक्खेकगता सहितं पञ्चमज्ज्ञान-क्रिय-चित्त उच्चे'ति इमानि
 पञ्चपि रूपावचर-क्रिय-चित्तानि नाम ।

भावार्थः वितर्कं विचारं प्रीतिं सुखं व एकाग्रतां ध्यानं अङ्गं न्यागुलिं युक्तं प्रथमं ध्यानं क्रिया चित्तं छगू ।

विचारं प्रीतिं सुखं व एकाग्रतां ध्यानं अङ्गं प्यंगुलिं युक्तं द्वितीयं ध्यानं क्रिया चित्तं छगू ।

प्रीतिं सुखं व एकाग्रतां ध्यानं अङ्गं स्वंगुलिं युक्तं तृतीयं ध्यानं क्रिया चित्तं छगू ।

सुखं व एकाग्रतां ध्यानं अङ्गं निगुलिं युक्तं चतुर्थं ध्यानं क्रिया चित्तं छगू ।

उपेक्षां व एकाग्रतां ध्यानं अङ्गं निगुलिं युक्तं पञ्चमं ध्यानं क्रिया चित्तं छगू: युक्तं थुपि न्यागू चित्तयात् रूपावचर क्रिया चित्तं धाइ ।

थुपि चित्तं स्वरूपं विशेषं छुट्टेयाये माःगु महु । वितर्कं, विचारं, प्रीतिं, सुखं, एकाग्रतां, ध्यानं अङ्गं न्यागुलिं युक्तं प्रथमं ध्यानं विपाकं चित्तं छगू (१); प्रथमं ध्यानं चित्तं छगू (१) इत्यादि रूपं त्याः ख्यानां यंकेगु यायेमाः ।

निगमन

पालि:- इच्चेवं सब्बथापि पन्नरस रूपावचर-कुसल-विपाक-क्रिय चित्तानि समत्तानि ।

भावार्थः- युक्तं यथाकथितं नयानुरूपं कुशलं, विपाकं व क्रियां धइगु सम्पूर्णं आकारं प्रकारं दुगु किन्त्यागू रूपावचरं कुशलं, विपाकं व क्रियां चित्तं क्वचागु जुल ।

संग्रह गाथा

पालि:- पञ्चधा ज्ञानं भेदेन, रूपावचरं मानसं ।

पुञ्ज-पाक-क्रिया-भेदा, तं पञ्चदसधा भवे ॥

भावार्थः— रूपावचर चित्तं प्रथमध्यानादि ध्यान अंगं लिखिते लिखिते जूगु भेदं न्यायी दु, हानं कुशल, विपाक, व क्रियाया भेदं ज्ञिन्यायी दुगु जुल ।

“पञ्चघाञ्जान भेदेन रूपावचर मानसं” ।

- १) ध्यान अङ्ग ५ गू दुगु प्रथम ध्यान नाप मिले जूगु चित्त ।
- २) ध्यान अङ्ग ४ गू दुगु द्वितीय ध्यान नाप मिले जूगु चित्त ।
- ३) ” ” ३ गू दुगु तृतीय ध्यान नाप मिले जूगु चित्त ।
- ४) ” ” २ गू दुगु चतुर्थं ” ” ”
- ५) ” ” २ गू दुगु पञ्चम

“पुञ्ज पाक क्रिया भेदा तं पञ्चदसधा भवे”

उपि न्यायीयात् हानं कुशल विपाक क्रिया स्वंगुलि गुणे यायेगु वदते । रूप ध्यान चित्त १५ गू जुह । इव रूप ध्यान १५ गुलि सुख सहगत १२ गू उपेक्खा सहगत ३ गू जम्मा १५ गू धका वेदना भेद यायेगु यायेमाः ।

—रूपावचर चित्त १२ गू क्वचाल—

Dhamma.Digital

अरूप चित्त १२ गू

अरूपावचर कुशल चित्त ४ गू

वासिः - आकासानञ्चायतन-कुसल-चित्तं ।
विज्जानञ्चायतन-कुसल-चित्तं ।
आकिञ्चञ्जायतन-कुसल-चित्तं ।
नेवसञ्जा-नासञ्जायतन कुसल-चित्तं चे'ति इमानि
चत्तारिपि अरूपावचर-कुसल- चित्तानि नाम ।

मावायं:- आकाशनस्यायतन ध्यान अथवा अन्त मद्दुगु आकाश प्रज्ञप्ति आरम्भण
दुगु ध्यान लिसे मिले जूगु कुशल चित्त ।

विज्ञानस्यायतन ध्यान वा अन्त मद्दुगु प्रथम आरूप्य-विज्ञान आरम्भण दुगु अथवा
द्वितीय आरूप्य-विज्ञान ध्यनीगु प्रथम आरूप्य-विज्ञान आरम्भण दुगु ध्यान लिसे मिले
जूगु कुशल चित्त ।

आकिञ्चन्यायतन ध्यान अथवा ध्याः भतिचा हे ल्यं मद्दुगु प्रथम आरूप्य विज्ञानया
भाव घइगु नास्ति भाव प्रज्ञप्ति आरम्भण दुगु ध्यान लिसे मिले जूगु कुशल चित्त ।

नेवसंज्ञा नासंज्ञायतन ध्यान स्थूलगु संज्ञाला मद्दु, तर सूक्ष्मगु संज्ञा मद्दुगु मद्दुगु
मनायतन धर्मायतनय् अन्तरगतगु ध्यान लिसे मिले जूगु कुशल चित्त; य्कथं थुपि थ्यंगु
चित्तायात अरूपावचर कुशल चित्त धाइ ।

अरूपावचर विपाक चित्त ४ गू

वासिः- आकासानञ्चायतन-विपाक-चित्तं ।
विज्जानञ्चायतन-विपाक-चित्तं ।
आकिञ्चञ्जायतन-विपाक-चित्तं ।
नेवसञ्जा-नासञ्जायतन-विपाक-चित्तं चे'ति इमानि
चत्तारिपि अरूपावचर-विपाक-चित्तानि नाम ।

भाषार्थः- आकाशानन्त्यायतन ध्यान अथवा अन्त मद्दुगु आकाश प्रज्ञप्ति आरम्भण दुगु ध्यान लिसे मिले जूगु विपाक चित्त ।

विज्ञानन्त्यायतन ध्यान वा अन्त मद्दुगु प्रथम आरूप्य विज्ञान आरम्भण दुगु अथवा द्वितीय आरूप्य विज्ञान ध्यनीगु प्रथम आरूप्य विज्ञान आरम्भण दुगु ध्यान लिसे मिले जूगु कुशल चित्त ।

अकिञ्चन्यायतन ध्यान अथवा भ्याः भतिवा हे ल्यं मद्दुगु प्रथम आरूप्य विज्ञानया भाव धइगु नास्तिभाव प्रज्ञप्ति आरम्भण दुगु ध्यान लिसे मिले जूगु विपाक चित्त ।

नेवसंज्ञा नासंज्ञायतन ध्यान लिसे मिले जूगु अथवा स्थूलगु संज्ञाला मद्दु, तर शूक्ष्मगु संज्ञा मद्दुगु मखुगु मनायतन धर्मायतनय् अन्तरगतगु ध्यान लिसे मिले जूगु विपाक चित्त; थुकथं थुपि प्यंगू चित्तयात अरूपावचर विपाक चित्त धाइ ।

अरूपावचर क्रिया चित्त ४ गू

पालिः-

आकासानञ्जायतन-क्रिय-चित्तं ।

विञ्जानञ्जायतन-क्रिय चित्तं ।

आकिञ्चञ्जायतन क्रिय-चित्तं ।

नेवसञ्जा-नासञ्जातयन-क्रिय-चित्तं वे'ति इमानि

चत्तारिपि अरूपावचर-क्रिय-चित्तानि नाम ।

भाषार्थः-

आकाशानन्त्यायतन ध्यान अथवा अन्त मद्दुगु आकाश प्रज्ञप्ति आरम्भण दुगु ध्यान लिसे मिले जूगु क्रिया चित्त ।

विज्ञानन्त्यायतन ध्यान वा अन्त मद्दुगु प्रथम आरूप्य विज्ञान आरम्भण दुगु अथवा द्वितीय आरूप्य विज्ञान ध्यनीगु प्रथम आरूप्य विज्ञान आरम्भण दुगु ध्यान लिसे मिले जूगु क्रिया चित्त ।

अकिञ्चन्यायतन ध्यान अथवा भ्याः भतिवाहे ल्यं मद्दुगु प्रथम आरूप्य विज्ञानया भाव धइगु नास्तिभाव प्रज्ञप्ति आरम्भण दुगु ध्यान लिसे मिले जूगु क्रिया चित्त ।

नेवसंज्ञा नासंज्ञायतन ध्यान अथवा स्थूलगु संज्ञाला मद्दु, तर शूक्ष्मगु संज्ञा मद्दुगु मखुगु मनायतन धर्मायतनय् अन्तरगतगु ध्यान लिसे मिले जूगु क्रिया चित्त; थुकथं थुपि प्यंगू चित्तयात अरूपावचर क्रिया चित्त धका धाइ ।

व्याख्याः-

आकाशानन्त्यायतन कुशल चित्त १ गू, विञ्जानन्त्यायतन कुशल चित्त १ गू इत्यादि रूपं कुशल विपाक क्रिया ४ गू या स्वरूप पालि स्वया ल्याः वयायेगु यायेमा; ।

निगमन

पालि:- इच्छेवं सब्बथापि द्वादस अरूपावचर-कुशल-विपाक-क्रिय चित्तानि समत्तानि ।

भावार्थ:- शुक्लं यथाकथितं नयानुरूपं कुशल, विपाक व क्रिया धइगु सम्पूर्ण आकार प्रकारं फिनिगू अरूपावचर कुशल, विपाक व क्रिया चित्त वचनः गु जुल ।

संग्रह गाथा

पालि:- आलम्बण-प्यभेदेन, चतुधा-रूप्य मानसं ।
पुञ्ज-पाक-क्रिया भेदा, पुन द्वादसधा ठितं ॥

भावार्थ:- अरूपावचर चित्त आकाश आरम्भणादि प्यंगू आरम्भणया भेदं प्यथी दु; अत्ते कुशल, विपाक व क्रियाया भेदं हानं फिनिथी दुगु जुल ।

व्याख्या:- आलम्बन पभेदेन चतुधा रूप्यमानस

- १) आकाश प्रज्ञप्ति आरम्भण आकासानञ्चायतन चित्त ।
- २) पठमारूप्य विञ्जाण आरम्भण विञ्जाणञ्चायतन चित्त ।
- ३) नत्थिभाव प्रज्ञप्ति आरम्भण आकिञ्चायतन चित्त ।
- ४) ततियारूप्य विञ्जाण आरम्भण नेवसञ्जानासञ्जायतन चित्त ।

यथे आरम्भण प्यथी जूगुलि आरम्भण ४ गू यात आरम्भण याइगु अरूप ध्यान चित्त प्यंगू प्रकार यागु हे दया च्वंगु जुल ।

द्रष्टव्य:- पठमारूप्य विञ्जाण धयागु आकासानञ्चायतन चित्तयात धाःगु, ततियारूप्य विञ्जाण धयागु आकिञ्चायतन चित्तयात धाःगु जुल ।

“पुञ्जपाक क्रिया भेदा”

उगु प्यथीयात हानं कुशल, विपाक, क्रिया स्वंगुलि गुणे यायेगु बखते ध्यान चित्त १२ गू दइगु जुल । थ्व संग्रह अनुसारं गुगु वेदना नाप मिले जू धका मस्यूसानं रूप पञ्चम ध्यानं च्वय् छतं थाहाँ वंगु ध्यान जूगुलि अरूपचित्त १२ गूलि (रूप पञ्चम ध्यान चित्त थें हे) उपेक्खा वेदना नाप मिले जू धका सीकेमाः ।

“महग्गत चित्त सत्तवीस”

रूप चित्त १५ गू अरूप चित्त १२ गू जम्मा २७ गू यात “महग्गत चित्त” धका नं धाइ । [महग्गत + महा + गत = महग्गत । अर्थात् महा = उत्तमगु भावे + गत = ध्यंगु चित्त = महग्गत = उत्तमगु भावय् ध्यंगु चित्त ।]

सम्पयुत्त-विप्पयुत्त

चैतसिक काण्डय् वड्ढतिनिगु अनुसारं ज्ञानं (प्रज्ञा) नाप मिले जूगु जूयानित्ति महग्गत चित्त २७ गुलि सम्पयुत्त जक लः धका धायेगु चलन दु । ध्व ग्रन्थय् अनुरूद्धाचार्यं स्वयं सम्पयुत्त विप्पयुत्त धका विशेष रूपं धया मतःगु अहेतुक चित्त व महग्गत लोकुत्तर चित्तायात सम्पयुत्त धका नं मघाः विपुत्त धका नं मघाः ।

नां धयागु लिपाभागु अवस्थाय् प्रयोग यायेत न्हवः हे छुना तद्दगु संज्ञा जुया च्वन ।

अहेतुक चित्त महग्गत चित्त व लोकुत्तर चित्तायात सम्पयुत्त धकानं विप्पयुत्त धका नं प्रयोग याबा धया तःगु स्थान खने मदु । प्रयोग याना मतःगु स्थान जक खने दु । उकि सम्पयुत्त विप्पयुत्त धका भेद मयायेगु जक ग्रन्थकारया राय जुया च्वन । [“पञ्जा पन द्वादससु” आदि चैतसिक काण्ड खं नाप व हेतु सङ्गहया बना च्वंगु गतियात कयाः सोया दिसं]

असङ्कारिक-ससङ्कारिक

महग्गत चित्त फुकं असङ्कारिक धाये मज्जू, ससङ्कारिक नं धाये मज्जू । न्हापा न्हापायापि गुलि गुलि आचार्यपिसं निगुलि ठीक जू धका नं धाइ । व सिद्धान्त भाषा टीकाय् कयना तयागु दु ।

लौकिक चित्त

काम चित्त ५४ गू, महग्गत चित्त २७ गू जम्मा ८१ चित्तायात “लौकिक चित्त, चय्छगू” धका धाइ । (एक = १ + असीति = ८०)

अभ्यास-प्रश्न

- (क) “ध्यान अङ्ग” “ध्यान चित्त” धयागु छुकियात धाइ ?
- (ख) प्रथम ध्यान चित्त आदि प्यंगूयात सुख सहगत कया पञ्चम ध्यान चित्तायात उपेक्खा सहगत चित्त धका छाया कागु ?
- (ग) रूप चित्त छाया न्यागू भेद दुगु ?
- (घ) अरूप चित्तायात छाया उपेक्खा सहगत धाःगु ?
- (ङ) अरूप चित्ताया आरम्भण प्यंगू धयागु छु छु ? आरम्भण व चित्त मिलेयाना कयं ।

- (च) छु छु चित्तायात महग्गत चित्ता धाइ ?
 (छ) महग्गत चित्ताय सुखसहगत उपेक्खासहगत चित्ता गुलि गुलि दु ?
 (ज) महग्गत चित्तायात न्हापायापि आचार्यं पिस सम्पयुत धका कालला विप्पयुत धका ?
 (झ) महग्गत चित्त असङ्खारिकला अथवा ससङ्खारिक ? न्हापा न्हापायापि गुलि गुलि आचार्यपिस गये कयातल ?

लौकिक चित्त

वेदना- सुख, दुक्ख, सोमनस्स, दोमनस्स, उपेक्खा धका स्यागु दु । सुख, दुक्ख, उपेक्खा धका मेकथं स्वंगू दु । इव स्वंगू कथं कायेगु निगमय् सोमनस्सयात सुखय्, दोमनस्सयात दुक्खय् मिलेयाना कायेगु । उकि स्वंगू किसिमं भेद यायेगु बखते, दुक्ख सहगत धायेवले दोमनस्स नं दुध्यागु धका मीके भाःगु जुल । लिपा वेदना स्वथी कथं एक छुटे याना वयनेगु जुइ ।

लौकिक चित्त ८१ गू

लौकिक चित्त ८१ गू दुः- कामावचर चित्त ५४ गू; महग्गत चित्त २७ गू गुगु रूपं ८१ गू जुल ।

लौकिक चित्त ८१ गू-	$\left\{ \begin{array}{l} \text{कामावचर ५४ गू-} \\ \text{महग्गत २७ गू-} \end{array} \right.$	$\left\{ \begin{array}{l} \text{अकुशल १२ गू} \\ \text{अहेतुक १८ गू} \\ \text{काम सोभन २४ गू} \\ \text{रूपावचर १५ गू} \\ \text{अरूपावचर १२ गू} \end{array} \right.$

जाति भेद

लौकिक चित्त ८१ गू- $\left\{ \begin{array}{l} \text{अकुशल १२- लोभ मूल ८ + द्वेष मूल २ + मोह मूल २} \\ \text{लौकिक कुशल १७- महाकुशल ८ + महग्गत कुशल ९} \\ \text{लौकिक विपाक ३२- काम विपाक २३ + महग्गत विपाक ९} \\ \text{क्रिया २०- काम क्रिया ११ + महग्गत क्रिया ९} \end{array} \right.$

युगु रूपं ८१ गू जुल

लौकिक चित्त चय्छगू बबवाल

अभ्यास प्रश्न

[लौकिक चित्त फुक्कंयागु]

- (क) लौकिक चित्त गुलि दु ? [संक्षिप्तं ल्याः ख्याता क्ये]
(ख) लौकिक चित्तय् सुख सहगत चित्त गुलि दु ?
(ग) दुक्खसहगत चित्त उपेक्खा सहगत चित्त गुलि दु ?
(घ) सम्पयुत्त विप्पयुत्त नां मज्जूगु चित्त गुलि दु ?
(ङ) असङ्खारिक नां जुया च्वंगु चित्त, ससङ्खारिक नां जुया च्वंगु चित्त गुलि दु ?
(च) असङ्खारिक मखुगु चित्त गुलि दु ?
(छ) सम्पयुत्त विप्पयुत्ता, असङ्खारिक ससङ्खारिक नां मज्जूगु चित्तयात्त गुलि पूर्वाचार्य-
पिसं छुकी दुध्याका तल ?



लोकुत्तर चित्त ढ गु

“लोकुत्तर चित्त संक्षिप्तं”

मार्ग चित्त ४ गु

पालि:- सोत्तापत्ति मग्ग-चित्तं ।

भाषार्थ:- श्रोतापत्ति मार्ग वा निर्वाण महासमुद्रय न्ह्याः वनीगु मार्ग अङ्ग च्यागुली न्हापां ध्यनीगु रूपं प्राप्त जुइगु मार्ग अथवा निर्वाण महासमुद्रय न्ह्याः वनीगु मार्ग अङ्ग च्यागुली न्हापां ध्यनीगु दुम्ह पुद्गलया मार्ग लिसे मिले जूगु चित्त ।

पालि:- सकवागामि-मग्ग-चित्तं ।

भाषार्थ:- सकवागामि मार्ग अथवा प्रटिसन्धि कथं थुगु मनुष्य लोक्य छक जक वइम्ह पुद्गलया मार्ग लिसे मिले जूगु चित्त ।

पालि:- अनागामि-मग्ग-चित्तं ।

भाषार्थ:- अनागामि मार्ग अथवा प्रटिसन्धि रूप्य थुगु काम भूमी वइ मखुम्ह पुद्गलया मार्ग लिसे मिले जूगु चित्त ।

पालि:- अरहत्त-मग्ग-चित्तं चे'ति इमानि चत्तारिपि लोकुत्तर-कुसल-चित्तानि नाम ।

भाषार्थ:- व अरहत्त मार्ग अथवा पूजा विशेषयात् ग्रहणयाये योग्यम्ह अरहत्त पुद्गलया भाव धइगु अरहत्त फलया कारण जुया च्वंगु मार्ग लिसे मिले जूगु चित्त, थुकथं थुपि प्यंगु चित्तयात् लोकुत्तर कुशल चित्त धाइ ।

फल चित्त ४ गु

पालि:- सोत्तापत्ति-फल-चित्तं ।

भाषार्थ:- श्रोतापत्ति फल वा निर्वाण महासमुद्रय न्ह्याः वनीगु अङ्ग च्यागुली

न्हापां ध्यनीगु रूपं प्राप्त जुइगु वा फल धइगु सम्यकदृष्टि लिसे मिले जूगु, अथवा निर्वीण महासमुद्रय् न्हाः वनीगु मार्गं अङ्ग च्यागुली न्हापां ध्यनीगु दुम्ह पुद्गलया फल जुया च्वंगु चित्त ।

पालि:- सकदागामि-फल-चित्तं ।

शब्दार्थ:- सकदागामि फल अथवा प्रतिसन्धि रूप्य थुगु मनुष्य लोक्य छक जक वइम्ह पुद्गलया फल जुया च्वंगु चित्त ।

पालि:- अनागामि फल-चित्तं ।

शब्दार्थ:- अनागामि फल अथवा प्रतिसन्धि रूप्य थुगु काम भूमी वइ मखुम्ह पुद्गलया फल जुया च्वंगु चित्त ।

पालि:- अरहत्त-फल चित्तं वे'ति इमानि चत्तारिपि लोकुत्तर विपाक-चित्तानि नाम ।

भाषार्थ:- अरहत्त फल वा पूजा विशेषयात ग्रहण याये योग्यम्ह अरहत्त पुद्गलया भाव धइगु फल जुया च्वंगु, वा फल धइगु सम्यक् दृष्टि आदि लिसे मिले जूगु चित्त थुकथं थुपि प्यंगु चित्तयात लोकुत्तर विपाक चित्त धाइ ।

व्याख्या:- श्रोतापत्ति मार्गं चित्तं १ गू, सकदागामि मार्गं चित्तं ७गू आदि रूपं मार्गं चित्तं ४ गू फल चित्तं ४ गूया स्वरूप पार्लि दुर्थे ल्याः खायेगु यायेमाः ।

Dhamma Digital निगमन Digital

पालि:- इच्छेवं सब्बथापि अट्ट लोकुत्तर-कुसल-विपाक-चित्तानि समत्तानि ।

भाषार्थ:- थुकथं यथाकथित नयानुरूपं कुशल व विपाक धइगु सम्पूर्णं वाकार प्रकारं च्यागु लोकुत्तर चित्तं ववचाल ।

संग्रह गाथा

पालि:- चतुस्रग-प्पभेदेन, चतुष्पा कुसलं तथा ।

पाकं तस्स फलत्तानि, अट्टधा-नुत्तरं मतं ॥

भाषार्थ:- श्रोतापत्ति मार्गादि अष्टाङ्गिक मार्गं लिसे मिले जूगु प्यता प्रकारया विभेदं लोकुत्तर चित्तं प्यथी दुर्थे लोकुत्तर विपाक चित्तं नं व उगु कुशल चित्तया हे फलया कारणं प्यथी दु, थुकथं लोकुत्तर चित्तं च्वाथी दु भक्का सीके माःगु जूल ।

ख्याख्याः— मार्गं धयागु (समुच्चय काण्ड्य वइतिनिगु अनुसारं) सम्मादिट्ठि, सम्मासङ्कप्प आदि रूपं च्यागु जुया च्वन । अर्थात् आर्यं अष्टाङ्गिकं मार्गं धयागु अर्थं जुल । तर मूल स्वरूप कथं पञ्जा, वित्तक आदि चैतसिकयात हे मार्गं धका काये भाःगु जुल । उगु मार्गं नाप युक्तगु चित्तयात “मार्गं चित्त” धका धाइ ।

चतुस्रग पभेदेन चतुधा कुसलं— उगु आर्यं अष्टाङ्गिकं मार्गं धर्मयं दुध्याना च्वंगु सम्मादिट्ठि सम्मावायाम, सम्मासत्ति, सम्मासमाधि धयागु क्रमशः पञ्चिन्द्रिय, वीरियिन्द्रिय, सतिन्द्रिय, समाधिन्द्रिय जुया च्वन । व इन्द्रिय श्रोतापत्ति मार्गं अवस्थाय् छुं भवा प्रबल जुइ, सक्रदागामि मार्गं अवस्थाय् वयासिकं प्रबल हानं अर्हत् मार्गं अवस्थाय् अत्यन्त प्रबल जुइगु जुया च्वन । थुकथं मार्गं समान जूसां नं इन्द्रिय प्रबल व दुर्बल जुइगु रूपं मार्गं ४ गू भिन्न भिन्न जुया च्वंगुलि मार्गं नाप युक्तगु मार्गचित्तं नं प्यंगू भिन्न भिन्न हे दुगु जुया च्वन ।

तथा पाकंतस्स फलत्ताः— कुशल जुया च्वंगु मार्गचित्तं ४ गू भिन्न भिन्न जुया च्वंगु अनुसारं फल जुया च्वंगु विपाक चित्तं नं मार्गं थें हे ४ गू हे भिन्न भिन्न जुया च्वन ।

वेदना, योग, सङ्कार

ध्व लोकोत्तर चित्तं ८ गू वेदना भेद कथं सुखसहगतं नं खः उपेक्खा सहगतं नं खः । ध्व खैयात स्पष्ट याये—श्रोतापत्ति मार्गं चित्तं प्रथमं ध्यानं चित्तं, द्वितीयं ध्यानं, तृतीयं ध्यानं, चतुर्थं ध्यानं चित्तं, पञ्चमं ध्यानं चित्तं धका ५ गू दु । लिपा लिपायागु मार्गं, फलचित्तं नं थुगु हे रूपं जुया च्वन [ध्व खँ चित्तं विस्तरं कयना तःगु काण्ड्य स्पष्ट जुइ] ।

अथे ध्यानं कथं न्यागू न्यागू भेदं दुगु मार्गं चित्तयात थुगु थासय् फुकं छगू याना श्रोतापत्ति मार्गं चित्तं छगू, सक्रदागामि मार्गं चित्तं छगू धका संक्षिप्तं धया तःगु जुल । उकिं श्रोतापत्ति मार्गं चित्तं चययागु ध्यानं ४ गू नाप युक्तं जुया च्वनीगु बल्लते सुख सहगता जुइ । अन्तिमं पञ्चमं ध्यानं नाप युक्तं जुया च्वनीगु बल्लते उपेक्खा सहगता जुइगु जुल ।

सक्रदागामि मार्गं चित्तं आदि नं थुगु हे रूपं धका सीकि । सम्पयुक्तं विप्पयुक्तं, असङ्कारिकं ससङ्कारिकया विषयय् महगतं चित्तं थें सम्पयुक्तं विप्पयुक्तं असङ्कारिकं ससङ्कारिकं युक्तगु धाःगु जुल ।

चित्तं संक्षिप्तं ८९ गू

जाति हिंसाबं ल्याः ख्यायेगु

पालिः—

द्वादसा—कुसलानेवं, कुसलानेकवीसति ।

छत्तिसेव विपाकानि, क्रिय—चित्तानि वीसति ।

भावार्थः- थुकथं यथाकथित नयानुसारं अकुशल चित्तं किंनिगू मात्र, कुशल चित्तं २१ गू, विपाक चित्तं ३६ गू अले क्रिया चित्तं २० गू हे जक दु ।

व्याख्या:- वंश परम्परां वःगुयात जात धाइगु चलनर्थे परमार्थं धर्मं वंशयात जाति = जात धका धाइगु जुया च्वन । व जात कुशल जात, अकुशल जात, अब्याकृत जात धका स्वंगू किसिमयागु दु । [विपाक व क्रियायात अब्याकृत जात धका धाइ । अथवा कुशल जात, अकुशल जात, विपाक जात क्रिया जात थका प्यंगू किसिमयागु दु ।] थ्व भेद कथं चित्तयात जम्मा यायेवं “द्वादसा कुसलानेवं.....” गाथायात “ जाति भेद चित्त संग्रह गाथा” धका धाइ । [जात भेद = जातया भेद कथं + चित्त संग्रह = चित्तयात ल्याः खाना तःगु गाथा]

“छत्तिसेव” धयागुली एव शब्दयात नं वाक्य पत्ति तथा अर्थं वियातयागु दु । उक्त कना वनाथे जक ल्याः खात धाःसा अकुशल जात १२ गू जक, कुशल जात २१ गू जक विपाक जात ३६ गू जक, क्रिया जात २० गू जक दु धाःगु जुल । गुलि गुलिंसिनं कुशल विपाक लिवा हानं विस्तरं वइतिनिगु जुया एकवीसतिलय् एव शब्द तोके मयासे अकुशल व क्रियाय् जक तोके याना “द्वादसा एव” धका अर्थं विया तल । द्वादस आदिया स्वरूप ल्याः खाना यकेमाः ।

भूमि हिसाबं ल्याःछयायेगु

पालि:- चतुपञ्चासधा कामे, रूपेन्नरसी-रये ।

चित्तानि द्वादसा-रूपे, अट्टधा-नुत्तरे तथा ॥

भावार्थः- परमार्थया ज्ञाता तथागतं काम भूमि किंछगुली अवचरण याइगु चित्तं न्येप्यंगू, असंज्ञासत्त्वं अलगगु रूपभूमि किंन्यागुली अवचरण याइगु चित्तं किंन्यागू, अरूप भूमि प्यंगुली अवचरण याइगु चित्तं किंनिगू व लोकुत्तर धर्मं गूगू समूहम् उत्पन्न जुइगु चित्तं ८ गू दु धका कना बिज्यात ।

व्याख्या:- भूवन धयागु स्थान भूवन, अवस्था भूवन धका निगू भूवन दु । उकी मध्यय् स्थान भूवन धयागु आ. दृष्टान्त दया च्वंगु (अपाव भूवन, ममुष्य भूवन, देव भूवन) स्थान जुया च्वन । अवस्था भूवन धयागु तृष्णा स्वंगुलि संकेत याना म्हसीका तःगु धर्मं समूह जुया च्वन ।

१) काम तृष्णाया दृष्टिगोचर जुया च्वंगु क्षेत्र धका काम तृष्णां विभाजित जुया च्वंगु फुक्क काम चित्तं चैतसिकयात अवस्था भूवन धाइ ।

- २) रूप तृष्णाया दृष्टि चर जुया च्वंगु क्षेत्र घका रूप तृष्णां विभाजित जुया च्वंगु रूप चित्त चैतसिकयात रूप अवस्था भूवन धाइ ।
- ३) अरूप तृष्णाया दृष्टिगोचर जुया च्वंगु क्षेत्र घका अरूप तृष्णां विभाजित याना तःगु अरूप चित्त चैतसिकयात अरूप अवस्था भूवन घका धाइ ।
- ४) “युपि तृष्णा स्वंगुलि दृष्टिगोचर याये मफूगु क्षेत्र छगू” घका संकेत स्थान याना तःगु निर्वाण सह लोकुत्तर चित्त चैतसिकयात लोकुत्तर अवस्था भूवन धाइ ।

उकि काम भूवन, रूप भूवन, अरूप भूवन धायेगु बहते स्थान भूवन, अवस्था भूवन निगुलि कायेगु यायेमाः । तर लोकुत्तर भूवन धाय्बले स्थान भूवन मद्दुगुलि अवस्था भूवन एक कायेगु ।

धबे भूवन प्यंगू कथं- चित्तयात ल्याः ख्याना क्यना तःगुलि “चतुपञ्जासघा कामे” गाथायात भूमि भेदं चित्त सङ्ग्रह गाथा घका धाइ । चतुपञ्जास आदि स्वरूप ल्याः ख्यायेगु यायेमाः ।

अभ्यास प्रश्न

- १) लोकुत्तरसंग्रह गाथाया अर्थं व्यु ?
- २) छुकिपात मार्गं धाइ व मार्गं छाया प्यथी दुगु ?
- ३) फल चित्त नं मार्गं चित्त र्थं छाया प्यथी दुगु ?
- ४) लोकुत्तर चित्त संक्षिप्तं च्यागू यात सुख सहगतय् मिले थायेगु ला अथवा उपेक्खा-सहगतय् मिले थायेगु ?
- ५) द्वादसा कुसलानेवं गाथायात छु गाथा धाइ ?
- ६) कुशल संक्षिप्तं गुलि दु ? [लौकिक कुशल, लोकुत्तर कुशल छुटे या ।]
- ७) विपाक चित्त गुलि दु ? [लौकिक व लोकुत्तर विपाक छुटे या ।]
- ८) क्रिया चित्त गुलि दु ? [ल्याः ख्याना क्ये ।]
- ९) “चतुपञ्जासघा कामे” धइगु गाथायात छु गाथा धाइ ? अर्थं इडु ।
- १०) स्थान भूवन व अवस्था भूवन गुलि दु ?

निगमन

पालि:- इत्थ-मेकून-नवुति-पभेदं पन मानसं ।
एक-वीस-सतं वा-थ, विभजन्ति विचक्खणा ॥

भाषार्थ:- सामूहिक रूपं चित्तयात यथाकथितं जाति भेद व भूमि भेदया प्रभेदं छगूपा ग्वीगू अथवा सच्छि व नीछगू याना विद्वानपिसं विभक्त याना तल ।

व्याख्या:- “इत्थ मेकून नवुति प्रभेदं पन मानसं” घयागु उपरोक्त चित्त फुक्क-यात संक्षिप्तं क्यना तःगु खं जुया च्वन । चित्त आरम्भणयात स्यूगु लक्षण कथं छगू जक दु । व छगू जक चित्तयात वेदना, योग सङ्घार भेद कथं नं [सोमनस्स सहगतं दिट्ठिगत सम्पयुत्तं असङ्घारिक मेकं आदियात सो] चक्खु आदि भाषार, सम्पटिच्छन आदि कृत्य भेद कथं नं [अहेतुक चित्तयात सो] कुशल, अकुशल, अब्याकृत जाति भेद कथं नं [द्वादसा कुसला नेवं यात सो] काम, रूप, अरूप, लोकुत्तर भूवन भेद कथं नं [चतुपञ्चासधा कामे घइगु गाथा यात सो] ध्यान आरम्भण मार्गं भेद कथं नं [रूप, अरूप, लोकुत्तर यात सो] ८६ गू दु धका विद्वानपिसं भिन्न भिन्न छुटे याना तःगु जुल । चित्त संक्षिप्तं क्यना तःगु चित्त फुक्कं थन क्वचाल ।

विस्तर निदान:- “एक वीससतं वा थ विभजन्ति विचक्खणा” घइगु १२१ गू भेद दुगुयात केनेगु इच्छां प्रारम्भ जूगु निदान जुल । उकि इत्थ मेकून नवुति “गाथायात निगमन व निदान निगुलि क्यना तःगु गाथा धका सीकेसा; ।

चित्त विस्तृतं १२१ गू.

लोकुत्तर चित्त विस्तृतं ४० गू

पालि:- कथमेकून-नवुतिविधं चित्तं एकवीससतं होति ?

भाषार्थ:- छगूपा ग्वीगू प्रकारया चित्त सच्छि व नीछगू गुकथं जुइ ?

व्याख्या:- कथमेकून होति ? छगूपा: ग्वीगू दुगु चित्त गयेयाना १२१ गू भेद दःवःगु धका न्यंगु प्रश्न जुल । ध्व प्रश्नया विषयय् लोकुत्तरयात विस्तरयाना क्यनी तिनि ।

श्रोतापत्ति मार्गं चित्तं ५ गू

पालि:- वितर्क-विचार-प्रीति सुखेकगतासहितं पठमज्ज्ञान सोतापत्ति मग्ग-चित्तं ।
 विचार प्रीति-सुखेकगतासहितं दुतियज्ज्ञान-सोतापत्ति मग्ग-चित्तं ।
 प्रीति-सुखेकगतासहितं ततियज्ज्ञान-सोतापत्ति मग्ग-चित्तं ।
 सुखेकगतासहितं चतुत्थज्ज्ञान-सोतापत्ति मग्ग-चित्तं ।
 उपेक्खेकगतासहितं पञ्चमज्ज्ञान-सोतापत्ति मग्ग-चित्तं चे'ति इमानि पञ्चपि सोतापत्ति मग्ग-चित्तानि नाम ।

भाषार्थ:- वितर्कं विचारं प्रीतिं सुखं व एकाग्रतां धइगु ध्यानं अंगं न्यागुलिं युक्तगु प्रथमं ध्यानं श्रोतापत्ति मार्गं चित्तं ।

विचारं प्रीतिं सुखं व एकाग्रतां धइगु ध्यानं अंगं प्यंगुलिं युक्तगु द्वितीयं ध्यानं श्रोतापत्ति मार्गं चित्तं ।

प्रीतिं सुखं व एकाग्रतां धइगु ध्यानं अंगं स्वंगुलिं युक्तगु तृतीयं ध्यानं श्रोतापत्ति मार्गं चित्तं ।

सुखं व एकाग्रतां धइगु ध्यानं अंगं निगुलिं युक्तगु चतुर्थं ध्यानं श्रोतापत्ति मार्गं चित्तं ।

उपेक्षां व एकाग्रतां धइगु ध्यानांगं निगुलिं युक्तगु पञ्चमं ध्यानं श्रोतापत्ति मार्गं चित्तं; धुकथं थुपि न्यागू चित्तयोत श्रोतापत्ति मार्गं चित्तं धाइ ।

व्याख्या:- श्रोतापत्ति मार्गं चित्तं न्यागू "वितर्कं विचारं प्रीतिं, सुखं व एकाग्रतां" ध्यानं अंगं न्यागुलिं युक्तगु प्रथमं ध्यानं श्रोतापत्ति मार्गं चित्तं १ गू विचारं, प्रीतिं, सुखं, एकाग्रतां ध्यानं अंगं प्यंगुलिं युक्तगु द्वितीयं ध्यानं श्रोतापत्ति मार्गं चित्तं छगू भादि रूपं श्रोतापत्ति मार्गं चित्तं छगू भादि रूपं श्रोतापत्ति मार्गं चित्तं न्यागूयात त्याः बायेगु यायेमाः ।

उच्चयं चवय्यागु मार्गं चित्तं व फलं चित्तं २० गू

पालि:- तथा सकवागानिमग्गं अनागामिमग्गं अरहत्तमग्गं चित्तं चे'ति समवोसति मग्गं चित्तानि; तथा फलं चित्तानि चे'ति सम्मत्तालीसं लोकुत्तरं चित्तानि भवन्तीति ।

भावार्थः— अथे हे सकृदागामि मार्ग; अनागामि मार्ग व अरहत्त मार्ग चित्त नं न्याथी न्याथी दुगु जुया मार्गं चित्त समान रूपं नीगू दु, अथे हे फल चित्त नं । थुकथं मार्गं व फल चित्त नीगू नीगू दुगुलिं लोकुत्तर चित्त समान रूपं पीगु दया च्वन । उकिं छगुपाः र्वीगू चित्त सच्छि व नीछगू दःवगु जुया च्वन ।

ब्याख्या - तथा सकृदागामि मग्ग ... अरहत्त मग्ग चित्तं घाइगुली तथा णब्द "सकृदागामि मार्गं चित्त, अनागामि मार्गं चित्त, अनागामि मार्गं चित्त, अरहत्त मार्गं चित्त नं श्रोतापत्ति मार्गं चित्त थें तुं न्यागू भेद दु धका कयना तःगु जुल ।" उकिं वितक्क, विचार, पीति, सुख, एकग्गता सहितं पठमज्झान सकृदागामि मग्ग चित्तं आदि रूपं उपेक्खेकग्गता सहितं पञ्चमज्झान अरहत्त मग्ग चित्तं तं पाली कयना वंगुयात विस्तरं कायेगु कथं सोया स्वरूपयात ल्याः खायेगु यायेमाः ।

"सकृदागामि मग्ग, अनागामि मग्ग धका चित्त शब्द मतसे खँ प्रयोग याना तःगु यात संक्षिप्तं कयातःगु बाक्य चिकीहाकः यायेगु कथं कयना तःगु धका सम्फे जुइगु ।

इति समवोसति मग्ग चित्तानि— थुगु रूपं संक्षिप्त मार्गं चित्त ४ गू यात ध्यान प्रभेज कथं बृद्धियाना यंकेगु बखतय् मार्गं चित्त २० गू दइगु जुया च्वन । थुकथं बृद्धि यायेगुयात "ध्यान बृद्धि" यायेगु धाइगु जुया च्वन ।

तथा फल चित्तानि च- तथा शब्दं मार्गं चित्तयात बृद्धियाना यंकूयें फल चि ४ गू यात बृद्धियाना यंकेबले नं "२० गू हे दइगु जुल" धका कयना तःगु खः । उकिं चित्तक्क विचारपीति सुखेकग्गता सहितं पठमज्झान सोतापत्ति फल चित्तं" आदि धका विस्तृत रूपयात सीकेमाः ।

इति समचत्तालीस लोकुत्तर चित्तानि— थुकथं मार्गं चित्त २० गू फल चित्त २० गू हिसाबं लोकुत्तर चित्त जम्मा पूर्णं रूपं ४० गू दुगु जुल । थथे विस्तृतं ल्याः लाय्बले संक्षिप्तं लोकुत्तर चित्त च्यागू अलग्ग ल्याखाय् मज्जू । उगु संक्षिप्त ८ गू हे विस्तृत बृद्धियाना ४० गू जूगु खः घयागु थुकिया भाव खः । थुगु खँपु अनुमार लौकिक चित्त ८१ गू व लोकुत्तर चित्त ४० गू जोडे यायेगु बखतेय् चित्त विस्तृतं १२१ गू जुल धका सीकेमाः ।

संग्रह, गाथा

पालिः -

ज्ञानङ्गयोग भेदेन, कत्वे-केकं तु पञ्चधा ।

बुद्धचत्तानुत्तरं चित्तं, चत्तालीस विधन्ति च ॥

मावार्थः- पादक ध्यानादि मध्ये छगू छगू लिसे समान जूगुलिं लोकुत्तर चित्तं छगू छगू यात प्रथमध्यानादि ध्यान अङ्गलिसे मिले जूगु भेदं न्याथी याना लोकुत्तर चित्तं पीगू दःवन धका धायेमाः ।

ब्याख्याः- “कानङ्गयोग भेदेन चत्तालीस विघन्ति च” गाथा लोकुत्तर चित्तं विस्तरयात संक्षिप्तं क्यना तःगु संग्रह गाथा जुल ।

गुलिं मार्गं व फल चित्तं ध्यान अंग ५ गू मिले गुइगु गुलिं गुलिलय् ४ गू, ३ गू, २ गू व २ गू लिसे मिले जुइगु कथं प्रत्येक मार्गं व फल चित्तं न्याथी न्याथी दुगु जुया च्वन । थुकथं लोकुत्तर चित्तं संक्षिप्तं ८ गू यात ५ गुलिं गुणे यायेबले (८ × ५) = ४० गू जुल । श्रोतापत्ति मार्गं चित्तं ५ गूली न्हापायागु ४ गू सुख सहगत पञ्चमध्यान चित्तं १ गू उपेक्खा सहगत जुल । क्वय् क्वय्यागु मार्गं व फल चित्तं नं थुगु ह्ये रूपं सुखसहगत ४/४ गू व उपेक्खा-सहगत १/१ गू धका सीकेमाः । उकि सुख-सहगत जम्मा ३२ गू उपेक्खा-सहगत चित्तं ८ गू दुगु जुल ।



△ लोकुत्तर चित्तं विस्तरं प्रथम नय व द्वितीय नय मार्गं चित्तं २० या कोष्ठ

□ फल चित्तं २० गू या कोष्ठ

सं.	मार्गं चित्त	ध्यान	जम्मा	ध्यान	जम्मा	ध्यान	जम्मा	ध्यान	जम्मा	ध्यान	जम्मा	कूल जम्मा
१	सोतापत्ति मरग	प्रथम ध्यान	१	द्वितीय ध्यान	१	तृतीय ध्यान	१	चतुर्थ ध्यान	१	पञ्चम ध्यान	१	५
२	सकदागामि मरग	" "	१	" "	१	" "	१	" "	१	" "	१	५
३	अनागामि मरग	" "	१	" "	१	" "	१	" "	१	" "	१	५
४	अरहत्त मरग	" "	१	" "	१	" "	१	" "	१	" "	१	५
+	मार्गं चित्त	प्रथम ध्यान	४	द्वितीय ध्यान	४	तृतीय ध्यान	४	चतुर्थ ध्यान	४	पञ्चम ध्यान	४	२०

सं.	फल चित्त	ध्यान	जम्मा	ध्यान	जम्मा	ध्यान	जम्मा	ध्यान	जम्मा	ध्यान	जम्मा	कूल जम्मा
१	सोतापत्ति फल	प्रथम ध्यान	१	द्वितीय ध्यान	१	तृतीय ध्यान	१	चतुर्थ ध्यान	१	पञ्चम ध्यान	१	५
२	सकदागामि फल	" "	१	" "	१	" "	१	" "	१	" "	१	५
३	अनागामि फल	" "	१	" "	१	" "	१	" "	१	" "	१	५
४	अरहत्त फल	" "	१	" "	१	" "	१	" "	१	" "	१	५
+	फल चित्त	प्रथम ध्यान	४	द्वितीय ध्यान	४	तृतीय ध्यान	४	चतुर्थ ध्यान	४	पञ्चम ध्यान	४	२०
+	लोकुत्तर	प्रथम ध्यान	८	द्वितीय ध्यान	८	तृतीय ध्यान	८	चतुर्थ ध्यान	८	पञ्चम ध्यान	८	४०

अभ्यास-प्रश्न

- १) इत्थमेकून-नवुत्ति-गाथा छुक्कियात क्यनीगु गाथा धाइ हानं उगु गाथायात अर्थं व्यु ।
- २) आरम्मणयात स्यूगु लक्षण कथं छगू जक दुगु चित्तं छगू पाः रवीगू दःवोगु गथे ?
- ३) "तथा सकुदागामि मग्ग अनागामि मग्ग" धका धया तःगुलीं अनागामि मार्गं चित्तं न्याथी दुगु कयं ।
- ४) "तथा फल चित्तानि" धका धया तःगुली श्रोतापत्ति फल चित्तं न्याथी ल्याः खाना कयं ।
- ५) लोकुत्तर चित्तं विस्तरं गुलि दु ? [मार्गं चित्तं, फल नित्तं, छुट्टेयाना कयं ।]
- ६) लोकुत्तर चित्तं विस्तरं सहितं चित्तं ल्याः खायेगु बबते लोकुत्तर संक्षिप्तं च्यागू छाया दुमथ्यागु ?
- ७) क्खानङ्गयोग भेदेन गाथा छुक्कियात क्यना तस ? अर्थं बिया कयं ।
- ८) थ्व लोकुत्तर चित्तं विस्तरं ४० गू दुगुली सुख सहगतं गुलि उपेक्खा सहगतं गुलि दु ?
- ९) सम्पयुत्तं, विप्पयुत्तं, ससङ्खारिकं, असङ्खारिकं धका थ्व प्रारम्भिकं अभिधम्मं संग्रहं धाःला मधाःला ? पूर्वाचार्यपिसं गथे धयातल ?

लोकुत्तर चित्तं विस्तरं क्वबाल ।

Dhamma.Digital

लौकिक व लोकुत्तर चित्त विस्तरं

पालि:- यथा च रूपावचरं, गह्यता-नुत्तरं तथा ।
पठमादिज्ज्ञान भेदे, आरूपपञ्चापि पञ्चमे ॥
एकादसविधं तस्मा, पठमा-दिक मीरितं ।
ज्ञान-मेकेक-मन्ते तु, तेवीसति विधं भवे ॥

भावार्थ:- रूपावचर व लोकुत्तर चित्तयात प्रथम ध्यानादि ध्यान अङ्ग लिसे मिले जूगु भेदं कायेमाःथे अरूपावचर चित्तयात नं उपेक्षा व एकाग्रतालिसे लिसे मिले जूगुलि पञ्चमध्यानया रूपं कायेमाःगु जुया प्रथम ध्यानादि छगू-छगू ध्यान चित्तयात किछगू दु धका कनातःगु दु; अन्तिम पञ्चम ध्यान जक नीस्वंगू प्रकारं दु ।

यथा च रूपावचरं आदि निपु गाथा नं लौकिक ध्यान चित्त लोकुत्तर ध्यान चित्त जम्मा याना प्रथम आदि ध्यान चित्त गुलि दु धइगु ल्याःखाना कयंगु संग्रह गाथा जुल ।

यथा च रूपावचरं गह्यतानुत्तरं तथा

१ प्रथम ध्यान, २ द्वितीय ध्यान, ३ तृतीय ध्यान, ४ चतुर्थ ध्यान, ५ पञ्चम ध्यान धका न्यायी छुटेयाना कयने धुंका रूपावचर चित्त फुकयात व ध्यान चित्त न्यायीलय् योग्यतानुसारं समावेश याना तःथे लोकुत्तर चित्त फुकयात नं प्रथम ध्यान आदि समावेश यायेमाः ।

श्रोतापत्ति मार्गं चित्त न्यागूयात व ध्यान न्यागुलि दुध्याका प्रथम ध्यान चित्त छगू, द्वितीय ध्यान चित्त छगू आदि जुल । मार्गं फल चित्त नं थुगु हे रूपं जुल । उकि लोकुत्तर प्रथम ध्यान चित्त जम्मा च्यागू जुल द्वितीय ध्यान चित्त आदि नं च्यागू हे दुगु जुल ।

आरूपपञ्चापि पञ्चमे- आरूप्य चित्तयात नं उपेक्षा एकग्रता ध्यान अङ्ग निगू लिसे मिले जूगुलि पञ्चम ध्यानय् दुध्याकेगु यायेमाली ।

एकादस विधं तस्मा ... भवे- उरि कुशल विपाक क्रिया रूपं लौकिक रूपावचर प्रथम ध्यान चित्त स्वंगु लोकुत्तर प्रथम ध्यान चित्त च्यागु जम्मा यायेबले प्रथम ध्यान चित्त ११ गू जुल । द्वितीय, तृतीय, चतुर्थ ध्यान चित्त नं ११/११ गू हे दुगु जुल । पञ्चम ध्यान चित्तय् अरूप ध्यान चित्त १२ गुलि दुध्याका तःगुलि (११+१२) २३ गू दुगु जुल ।

जम्मा ध्यान चित्तया कोठ

१	प्रथम ध्यान	लौकिक	३	लोकुत्तर	८	जम्मा ११ गू
२	द्वितीय ध्यान	लौकिक	३	लोकुत्तर	८	जम्मा ११ गू
३	तृतीय ध्यान	लौकिक	३	लोकुत्तर	८	जम्मा ११ गू
४	चतुर्थ ध्यान	लौकिक	३	लोकुत्तर	८	जम्मा ११ गू
५	पञ्चम ध्यान	लौकिक	१५	लोकुत्तर	८	जम्मा ११ गू
	जम्मा:-	लौकिक	२७	लोकुत्तर	४०	जम्मा ६७ गू

कुशल विपाकया विस्तृत व चित्त विस्तृत

पालि:- सत्तिससविधं पुञ्जं द्विपञ्चासविधं तथा ।
पाक-मिच्चाहु चित्तानि, एकवीससतं बुधा ॥

भावार्थ:- कुशल चित्त स्वीन्हेता व विपाक चित्त न्येनिता प्रकारं दुगुलि सम्पूर्ण चित्तयात सच्छि व नीछता दु धका विद्वान्पिसं कना तल ।

व्याख्या:- सत्तिससविध । पे । एकवीससतं बुधा- ध्व गाथा नं कुशल विपाक विस्तरयात संक्षिप्तं कयना चित्त फुक्कयात मुंका कयंगु संग्रह गाथा जुल । लौकिक कुशल १७ गू, लोकुत्तर कुशल २० गू जम्मा कुशल ३७ गू जुल । अये हे विपाक चित्त ५२ गू । कुशल, अकुशल, विपाक क्रया फुक्कं जम्मा यायेगु बबते चित्त विस्तर १२१ गू जुल ।

निगमन

पालि:- इति अभिधम्मस्य सङ्गहे चित्त-सङ्गह-विभागो नाम पठमो परिच्छेदो ।

भावार्थः अभिधम्मस्य संग्रह ग्रन्थय् चित्त संग्रह धइगु न्हापांगु काण्ड ववचाल ।

चित्तया ना	जाति भेद				वेदना भेद						योग भेद		संस्कार भेद	
	कुसल	अकुसल	विपाक	क्रिया	दुःख	सुख	दोम.	सोम.	उपे.	सम्प.	विप्य.	असं	संज्ञ.	
अकुसल चित्त		१२					२	४	६	८	४	७	५	
अहेतुक चित्त			१५	३	१			२	१४		१८	१८		
कामा. सोमण चित्त	८		८	८			१२	१२	१२	१२	१२	१२	१२	
कामावचर चित्त	८	१२	२३	११	१	१	२	१८	३२	२०	३४	३७	१७	
रूपावचर चित्त	५		५	५			१२	१२	३	१५			१५	
अरूपावचर चित्त	४		४	४					१२	१२			१२	
महगत चित्त	९		९	९			१२	१५	२७	२७			२७	
लौकिक चित्त	८१	१२	३२	२०	१	१	२	३०	४७	४७	३४	३७	४४	
लौको. चित्त संक्षिप्तं	८		४					८*	८*	८		८		
लौको. चित्त विस्तार	४०		२०					३२	८	४०			४०	
चित्त संक्षिप्त	८९	१३	३६	२०	१	१	२	३८	५५	५५	३४	३७	५२	
चित्त विस्तार	१२१	३७	५३	२०	१	१	२	६२	५५	८७	३४	३७	८४	

अभ्यास प्रश्न

- क) यथाच रूपावचरं आदि २ पु गाथा छुक्रियात क्यंगु गाथा धाइ ? च्वया अर्थं नं च्व ।
- ख) प्रथम ध्यान चित्त गुलि दु, लौकिक ध्यान चित्त व लोकुत्तर ध्यान चित्त छुटेयाना क्ये ।
- ग) पञ्चम ध्यान चित्त गुलि दु, लौकिक व लोकुत्तर चित्त छुटेयाना क्ये ।
- घ) सत्तात्तिसविधंपुञ्जं धइगु गाथां छुक्रियात क्यंगु गाथा धाइ ?
- ङ) चित्त १२१ गू ली कुसल चित्त गुलि व विपाक चित्त गुलि दु ? लौकिक व लोकुत्तर चित्त कथ छुटेयाना क्ये ।
- च) इति अभिधम्मत्थ सङ्ग हे आदि खँ यात छु खँ धाइ ?
- छ) चित्त संक्षिप्त गुलि हानं विस्तरं गुलि ?
- ज) भकुसल चित्त अहेतुक चित्त गुलि गुलि दु ? उक्त नियी चित्तायात गुजोगु नां तया तल ?
- झ) सोभन चित्त संक्षिप्तं गुलि व विस्तरं गुलि ?
- ञ) कामसोभन चित्त गुलि दु ।
- ट) महगगत चित्त गुलि दु ?
- ठ) लौकिक चित्त गुलि दु ?
- ड) लोकुत्तर चित्त संक्षिप्तं गुलि हानं विस्तरं गुलि दु ?
- ढ) चित्त १२१ मध्यय सुख सहगत गुलि दु ? [लौकिक सुख सहगत व लोकुत्तर सुख सहगत छुटेयाना क्ये ।]
- ण) उपेक्खा सहगत गुलि दु ? [लौकिक उपेक्खा सहगत व लोकुत्तर उपेक्खा सहगत छुटेयाना क्ये ।]
- त) सङ्गह पालि अनुसार सम्पयुत्ता नां जुया च्वंगु चित्त, विप्पयुत्ता नां जुया च्वंगु चित्त सम्पयुत्ता, विप्पयुत्ता नां मज्जु चित्त गुलि गुलि दु ?
- थ) असङ्कारिक, मसङ्कारिक नां जग्गु चित्त गुलि, नां मज्जु चित्त गुलि दु ?
- द) ध्व चित्त कण्ड छुगुलि छुक्रियात क्यना तल ?

चित्त काण्डया अर्थ अभिप्राय व स्वरूप भेद क्वचाल ।

चैतसिक काण्ड

पालि:- एकुप्पाद निरोधाच्च, एकालम्बन वत्थुका ।
चेतोयुक्ता द्विपञ्जास धम्मा चेतसिका मता ॥

भावार्थ:- चित्त लिसे लिसे उत्तरत्त जुइगु व निरोध जुइगु चित्तियार्थे जाःगु आरम्भण व समान आधार नं दया चित्त लिसे मिले जूगु न्येनिगु स्वभाव धर्मयात चैतसिक धाइ धका सीकेमाः ।

व्याख्या:- “चित्तं चेतसिकं रूप, निब्बागमिति सम्बन्धा” संक्षिप्तं उद्देश्य शीर्षक तया केना तःगु मातिका मध्यय् “चेतसिक” धैगु उद्देश्यया विस्तर निदेशयात केनेगु इच्छा याना विज्यागु अनुसारं एकुप्पाद आदि पालि कना विज्यागु जुल । ध्व गाथा चेतोयुक्त ४ गूयात क्यंगु जुल ।

चेतोयुक्त लक्षण ४ गू । चित्ते युक्त जुया च्वंगु लक्षण अङ्गयात “चेतोयुक्त अङ्ग धका धाइ । ‘एकुप्पाद ... वत्थु हा’ धइगुलि व चेतोयुक्त लक्षणयात क्यंगु जुल । चेतोयुक्त अङ्ग धयागु- (१) एकुप्पाद = चित्त नाप-नाप छगूपाखं उत्पत्ति जुइगु, (२) एक निरोध = चित्त नाप-नापं छगूपाखं निरोध जुइगु, (३) एकालम्बण = चित्त नाप नापं समानगु आरम्भण, (४) एक वत्थुक = चित्त नाप-नापं एक समानगु आधार वस्तु दया च्वनिगु रूप ४ गू दु । यग्गु चेतसिक हे थजु चित्त नापं मिले जुइगु बढते (काप, रर भुवने) थुनि प्यंगु अङ्ग नापं मिले जुया च्वनी । थुगु लक्षण ४ गू यात सम्पयुत लक्षण धका नं, चेतसिक लक्षण धका नं धाइगु जुया च्वन ।

- १ छगूपाखं उत्पत्ति:- चित्त उत्पत्ति जुइसाथ नाप-नापं उत्पत्ति जुइगु ।
- २ छगूपाखं निरोध:- चित्त निरोध जुइसाथ नाप-नाप हे निरोध जुइगु ।
- ३ छगूपाखं आरम्भण:- चित्तं काःगु आरम्भणयात जक नाप-नाप आरम्भण याइगु ।
- ४ छगूपाखं आधार:- चित्तिया आधार वत्थुया जक नाप-नापं आधार काइगु ।

कथं ? अनुरुद्ध आचार्य ५२ चेतसिकयात -

- १ अञ्जसमानरासिः- अञ्जसमान चेतसिकया पुचः ।
- २ अकुसलरासिः- अकुशल चेतसिकया पुचः ।
- ३ सोभनरासिः- सोभनरासिया पुचः ।

धका स्वपुचः भाग थला केनेगु इच्छा कथं धका थःथम्हं प्रश्न याःगु जुल ।

अन्यसमान चेतसिक १३ गु

सर्व चित्त साधारण चेतसिक ७ गु

पालिः- फस्सो वेदना सञ्जा चेतना एकगता जीवित्तिन्द्रिय मनसिकारो चैत्ति सत्तिमे चेतसिका सम्बचित्तसाधारणा नाम ।

भावाथः- आरम्भणयात स्पर्श यायेगु लक्षण दुगु स्पर्श चेतसिक, आरम्भणया रसयात अनुभव यायेगु लक्षण दुगु वेदना चेतसिक, आरम्भणया स्वभावयात लुमकेगु लक्षण दुगु संजा चेतसिक, आरम्भणय सम्प्रयुक्त धर्मय त प्रेरित यायेगु लक्षण दुगु चेतना चेतसिक छगु हे जठ आरम्भणयात ग्रहण याना थातं च्वनेगु चञ्चल मजुइगु लक्षण दुगु एकाग्रता चेतसिक, सहजात जुया च्वंगु नाम रूप धर्मयात रक्षा यायेगु अधिकारय तयेगु लक्षण दुगु जीवित्तिन्द्रिय चेतसिक व आरम्भणय विचार यायेगु लक्षण दुगु मनसिकार चेतसिक; थुकथं थुपि न्हेगु चेतसिक फुकं चित्त लिसे साधारणगु जुया सर्वचित्तसाधारण चेतसिक नां जुया च्वन ।

अञ्जसमान चेतसिकया अभिप्राय

सम्बचित्तसाधारणचेतसिका (सम्बचित्त = फुकक चित्त + साधारण = सम्बन्ध दुगु चेतसिका = फुकक चित्त नाप सम्बन्ध दुगु चेतसिक "फुकक चित्त नाप मिलेजुइ फुगु चित्त च्तरात्त जूपत्ति दया च्वनिगु चेतसिक धाःगु जुल ।

- १ फस्स- आरम्भणे स्पर्श जुइगु स्वभाव ।
- २ वेदना- आरम्भणया रसयात अनुभव याइगु स्वभाव ।
- ३ सञ्जा- आरम्भणयात हासीका तइगु स्वभाव ।
- ४ चेतना- मिले जूगु धर्मयात सम्बन्धित ज्या याना यंकेत प्रेरणा बिइगु स्वभाव ।
- ५ एकाग्रता- आरम्भण छगुली स्थिर जुया च्वनीगु स्वभाव ।
- ६ जीवित्तिन्द्रिय- मिले जूगु धर्मयात रक्षायाना तइगु स्वभाव (थव जीवित्तिन्द्रिय धयागु नाम धर्मया प्राण जुया च्वन) ।
- ७ मनसिकार- चित्ते आरम्भण हानं-हानं लुया वइगु कथं दया बिइगु स्वभाव (चित्त आरम्भणय वना मनन याइगु स्वभाव) ।

पकिण्णक चेतसिक (पकिण्णक "प" उगुं थुगुं लिस्य [किण्ण = स्वाक ज्यागु चेतसिक+क = अर्थ मङ्ग] ।

उगुं थुगुं लिसे स्वाक ज्याना च्वंगु चेतसिक "फुक चित्त लिसे मिले मज्जुस्ये उगुनी छेको थुगुली छको मिले जुया च्वंगु चेतसिक" धङ्गु अथं जुल ।

- १) वितक्क - मिले जूगु धर्मयात आरम्मणे तथा बीगु (चिन्तना याइगु) स्वभाव ।
- २) विचार - आरम्मणयात विचार याइगु (बार बार काइगु) स्वभाव ।
- ३) अधिमोक्ख - आरम्मणयात निर्णय याइगु स्वभाव ।
- ४) वीरिय - उत्साह यायगु (कोशिश यायेगु) स्वभाव ।
- ५) पीति - प्रीति जुइगु स्वभाव ।
- ६) छन्द - इच्छा याइगु स्वभाव ।

वितर्कं, चेतना, मनसिकारया विशेषता वितर्कं सम्प्रयुक्त धर्मं राशियात आरम्मणया सम्मुखे तथा बी ।। चेतना-वितर्कं तथा तःगु सम्प्रयुक्त धर्मं राशियात आरम्मणे जोडे याना बी । मनसिकारं सम्प्रयुक्त धर्मं राशियात तव्यंक धरनीकथं याना बी । थये स्वभाव भिन्न भिन्न रूपं विशेषता दया च्चन ।

अञ्जसमानाति - सब्बचित्त साधारण ७ गू पकिण्णक चेतसिक ६ गू जम्मा १३ यात अञ्जसमान चेतसिक धका धाइ ।

अञ्जसमान चेतसिक रासि क्कवाल ।

Dhamma.Digital

अभ्यास प्रश्न

- क) एकुणाद निरोधा-च थुगु गाथा छकियात कयंगु गाथा धाइ ?
- ख) चेतोयुत्त लक्षण गथे ?
- ग) फस्सआदि चेतसिकयात छाया "सब्बचित्त साधारण" धागु ?
- घ) फस्सादि ७ गू चेतसिकया स्वभावयात कयं ।
- ङ) वितर्क आदि यात छाया "पकिण्णक चेतनिक" धका धाःगु ?
- च) वितर्क आदि ६ (खुगु) चेतसिकया स्वभाव गथे ?
- छ) गुगु चेतसिक रासियात "अञ्जसमान रासि" धका धाइ ?

अकुशल चैतसिक १४ गू

पालि:-

मोहो अहिरिकं अनोत्तप्पं उद्धच्चं लोभो दिट्ठि मानो दोसो इरसा मच्छरियं कुकुच्चं थिनं मिद्धं विचिकिच्छा चे 'ति चुइसिमे चेतसिका अकुसला नाम ।

भावार्थ:-

आरम्भणया स्वभावयात त्वपुइगु मोह चैतसिक, काय दुश्चरित्रादी मखा: मजुइगु अहिरिक चैतसिक, काय दुश्चरित्रादि खना मयायेगु अनत्रपा चैतसिक, अशास्त व चंचल स्वभाव दुगु औघृत्य चैतसिक, आरम्भणय तासे जुइगु प्यपुनिगु लोभ चैतसिक, द्वंक विचा: व परामशां याइगु दृष्टि चैतसिक, गजुथे जुया थ:थमं जिहे ख: धका सम्फे जुइगु मान चैतसिक, कडाजुया स्यंकेगु लक्षण दुगु दोष चैतसिक, मेपिन सम्पत्ति खना नुग: मुइकिगु ईप्यां चैतसिक, थ:गु सम्पत्तियात मुचुकेगु लक्षण दुगु मात्सर्यं चैतसिक, याय् धुंगु दुश्चरित्रय् व याये सबंगु मुचरित्रय् बार बार चिन्ता कायगु पश्चाताप याय् गु स्वभाव दुगु कौकृत्य चैतसिक, चित्तया अकर्मण्यता लक्षण दुगु स्त्यान चैतसिक, चैतसिकया अकर्मण्यता लक्षण दुगु मिद्ध चैतसिक व आरम्भणयात निर्णय याये मफइगु विचिकित्सा चैतसिक थुकथं थुपि फियंगू चैतसिकयात अकुशल चित्तय् जक मिले जुइगु जुया अकुशल चैतसिक धाइ ।

व्याख्या:-

- १) मोह:- आरम्भणया यथार्थं स्वभावयात त्वपुइगु स्वभाव ।
- २) अहिरिक:- दुश्चरित्र कार्यय् लाज मचायेगु ।
- ३) अनोत्तप्प:- दुश्चरित्र कार्यय् त्राश मचायेगु स्वभाव [भिगु कार्यय् लाज त्राश चासा थुपि चैतसिक निगू मखु ।]
- ४) उद्धच्च:- विक्षिप्त स्वभाव ।
- ५) लोभ:- लौकिक आरम्भण कामगुणय् आशा जुइगु स्वभाव । [कुशल प्राप्त यायेगु दान यायेगु कारणय् योगु वस्तु मुंकेगु लोभ मखु, कुशल छन्द धाइ । लोभ व छन्दया विशेषता :- योगु वस्तुलय् शकुरा न प्यपुनी थें आरम्भणय् प्यपुनीगु स्वभावयात लोभ धका धाइ । प्यपुनीगु स्वभाव रहित जुया आरम्भण छगूयात प्राप्त याय्गु इच्छा मात्र यात छन्द धका धाइ ।
- ६) दिट्ठि:- उरटां खंकेगु (मिथ्या दृष्टि) स्वभाव ।
- ७) मान:- अभिमान घमण्ड ।

- ८) दोसः कडागु प्रचण्ड स्वभाव ।
 ९) इरसाः - कपिनिगु श्री ऐश्वर्यं सुखखना स्वेमफुगु वेकोगु मिखो स्वया खँल्हायगु ।
 १०) मच्छरियः - थःगु सम्पत्ति मेपिसँ खनी घका ग्याइगु मेपिनिगु सम्बन्ध मदेकेत स्वइगु, नुगः स्याइगु कप्ति स्वभाव ।
 ११) कुक्कच्चः - दुश्चरित्र कार्य याये लाना हानं सुचरित्र कार्य मयागुलि पश्चाताप जुइगु स्वभाव ।
 १२) यिनः - चित्त प्रसन्न भाव मदया ज्वलँहँ च्वनीगु स्वभाव ।
 १३) मिद्धः - मिले जूगु चेतसिक प्रफुल्लित मजुस्य ठुले जुइगु स्वभाव ।
 १४) विचिकिच्छाः - बुद्ध धर्मय आदिलय शङ्का जुइगु स्वभाव ।
 [अभिप्राय मथुया सन्देह जुइगुयात विचिकिच्छा मथाः]
 'अकुसल चेतसिक' क्वचाल

शोभण चैतसिक २५ गू

शोभण साधारण चैतसिक १९ गू

पालिः-

सद्धा सति हिरी ओत्तप्पं अलोभो अदोसो तत्रमज्झत्ता कायप्पस्सद्धि चित्तप्पस्सद्धि कायलहुता चित्तलहुता कायमुदुता चित्तमुदुता कायकम्मज्जता चित्तकम्मज्जता कायपागुज्जता चित्तपागुज्जता कायजुकता चित्तजुकता चे'ति एकूनवीसतिमे चेतसिका शोभण-साधारणा नाम ।

भावार्थः-

बुद्धादि भिगु आरम्भणय सम्प्रयुक्त धर्मयात यचुसे च्वंकीगु श्रद्धा चैतसिक, बुद्धादि भिगु आरम्भणय सम्प्रयुक्त धर्मयात लुमंका वीगु स्मृति चैतसिक, काय दुश्चरित्रादि खना मद्यालिगु ही चैतसिक, कायदुश्चरित्रादि खना ग्याइगु अत्रपा चैतसिक, आरम्भणय प्यपुनिगु कथं तासे मजुइगु अलोभ चैतसिक, कडा मजुइगु मस्यंकीगु अदोष चैतसिक, उगु थुगु आरम्भणय सम्प्रयुक्त धर्मयात उपेक्षा याकीगु तत्रमध्यस्तता चैतसिक चैतसिकया शान्त जुइगु स्वभाव दुगु कायप्रश्रद्धि चैतसिक, चित्तया शान्त ज्वीगु स्वभाव दुगु चित्तप्रश्रद्धि चैतसिक, चैतसिकया याउंसे च्वनीगु स्वभाव दुगु कायलहुता चैतसिक, चित्तया याउंसे च्वनीगु स्वभाव दुगु चित्तलहुता चैतसिक, चैतसिकया नाइसे च्वनीगु स्वभाव दुगु कायमुदुता चैतसिक, चित्तया नाइसे च्वनीगु स्वभाव दुगु चित्त मुदुता चैतसिक, चैतसिकया ज्याय भिगु भाव हे लक्षण दुगु काय-कर्मण्यता चैतसिक, चित्तया

ज्यायु भिगु भाव हे लक्षण दुगु चित्तकमण्यता चैतसिक, चैतसिकया प्रगुणता लक्षण दुगु कायप्रगुणता चैतसिक, चित्तया प्रगुणता लक्षण दुगु चित्तप्रगुणता चैतसिक, अथवा चैतसिकया पीडा जुइगुलि शान्त जुइगु लक्षण दुगु कायप्रगुणता, चैतसिक, चित्तया पीडाजु-इगुलि शान्त उनीगु लक्षण दुगु चित्त प्रगुणता चैतसिक, चैतसिकया तप्यनिगु स्वभाव दुगु कायजुक्ता चैतसिक व चित्तया तप्यनिगु स्वभाव दुगु चित्तजुक्ता चैतसिक; युक्थं थुपि किं प्यंगु चैतसिकयात फुकं शोभन चित्त लिसे मिले जूगु जुया शोभन साधारण चैतसिक धाइ ।

व्याख्या:- सोभन साधारण - [सोभन = सोभन चित्त । साधारण = सम्बन्ध दुगु चैतसिक] सोभन चित्त फुक नाप सम्बन्ध दुगु (मिले जुइ फुगु) चैतसिक ।

- (१) सद्धा = यथाथं खःगु बुद्ध धर्म सत्र व कर्म कर्मफलादी, श्रद्धा विश्वास बांलाक बुगु । [धात्थे मखुह्म बुद्ध, व धर्मय् बांलाक आचरण मयापि संघय् विश्वास यायेगुयात श्रद्धा धाइ मखु ।]
- (२) सति:- बुद्ध धर्म आदि कुशलनाप सम्बन्ध दुगुली लुमनिगु होण दैगु । [अकुशल सम्बन्धी लुमनिगु उगु थुगु कार्ये लुमनिगुयात धात्थेयागु स्मृति मखु ।]
- (३) हिरी = दुश्चरित्र कार्यय् लाज चायेगु ।
- (४) ओत्तप्प = दुश्चरित्र कार्यय् त्रास चायेगु । [कुशल कार्यय् लाज चायेगु त्रास चायेगु यात धात्थेयागु हिरी ओत्तप्प मखु ।]
- (५) अलोभ = लौकिक आरम्भण काम गुणय् मन मवगु आशक्त मजुगु ।
- (६) अदोस = कडा स्वभाव मदुगु [मैत्री धयागु नं थव हे चैतसिक खः ।]
- (७) तत्रमज्जत्तता = फुकक चैतसिकयात थःथ गु कार्यय् अप्व ह्म मजुइक मध्यस्थ भावय् तद्गु, उपेक्षा दृष्टि स्वइगु ।
- (८) कायपस्सट्ठि = चैतसिक समूहया शान्त भाव जुइगु [वाय शब्द चैतसिक समूह धयागु अर्थ जुल ।]
- (९) चित्तपस्सट्ठि = चित्तया शान्त भाव ।
- (१०) कायलहुता = चैतसिक समूहया याउँसे च्वनीगु ।
- (११) चित्त लहुता = चित्तया याउँसे च्वनीगु ।
- (१२) काय मुदुता = चैतसिक समूहया कोवल स्वभाव ।
- (१३) चित्त मुदुता = चित्तया कोमल स्वभाव ।
- (१४) कायकम्मञ्जता = चैतसिक समूहया कुशल कार्य कर्मय् प्रबलता, योग्यता जुइगु ।

- (१५) चित्तकम्मञ्जता = चित्तया कुशल कार्यं कर्मयु योग्यता जुड्गु । प्रबलता दड्गु ।
 (१६) कायपागुञ्जता = चेतसिक समूहया (कुशल कार्ये) प्रगुणता दुगु, शक्ति समर्थवान् जुड्गु ।
 (१७) चित्त पागुञ्जता = चित्तया कुशल कार्यय शक्ति समर्थवान् जुड्गु ।
 (१८) कायुजुक्ता = चेतसिक समूहया तप्यगु भाव दड्गु ।
 (१९) चित्तुजुक्ता = चित्तया तप्यगु भाव दड्गु ।

विरति चैतसिक ३ गू

पालि:- सम्मावाचा सम्माकम्मन्तो सम्माआजीवो चे ति तिरसो विरतियो नाम ।

भावार्थ:- जीविकोपार्जनया कारणं मखुगु मृषावाद आदि वची दुश्चरित्र प्यंगुलि अलग जुया च्वंगु सम्यक वचन चैतसिक; प्राणातिपात आदि काय दुश्चरित्र स्वंगुलि अलग जुया च्वंगु सम्यक कर्मान्त चैतसिक व जीविकोपार्जनया कारण जुया च्वंगु वची-दुश्चरित्र प्यंगु व काय दुश्चरित्र स्वंगुलि अलग जुया च्वंगु सम्यक आजीविका चैतसिक युक्तं एव स्वंगुयात विरति चैतसिक धाइ ।

व्याख्या:- मभिगु दुश्चरित्र कार्यय अलग जुया च्वनेगुयात "विरति" धका धाइ ।

- १) सम्मावाचा = जीविका हनेगु नाप सम्बन्ध मद्गु वची दुश्चरित्र प्यंगुलि रहित जुया च्वनेगु ।
- २) सम्माकम्मन्त = जीविका हनेगु नाप सम्बन्ध मद्गु काय दुश्चरित्र स्वंगुलि रहित जुया च्वनेगु ।
- ३) सम्माआजीव = जीविका हनेगु नाप सम्बन्ध मद्गु वचीदुश्चरित्र प्यंगु काय दुश्चरित्र स्वंगुलि रहित जुया च्वनेगु ।

अप्रमाण चैतसिक २ गू व प्रज्ञिन्द्रिय चैतसिक

पालि:- करुणा मुदिता अप्पन्नञ्जायो नामा ति सब्बथापि पञ्चिन्द्रियेन सद्धि पञ्चबीसति मे चेतसिका सोभणाति वेदितव्वा ति ।

भावार्थ:- सीमा विहीनगु दुःखित सत्त्व प्रज्ञप्तियात आरम्भण याना करुणा चाइगु करुणा चैतसिक व परिधि रहितगु सुखित सत्त्व प्रज्ञप्तियात आरम्भणयाना लये तइगु मुदिता चैतसिक; युक्तं थुपि निगू चैतसिकयाइ अप्रमाण चैतसिक धाइ; अथवा सीमा मद्गु सत्त्व प्रज्ञप्तियात आरम्भण चाइगु चैतसिक । सम्पूर्ण अनित्यादि आकाश

प्रकार यथार्थ सीके फुगु, अथे सीकेगुली अधिकार काडगु प्रज्ञिन्द्रिय थइगु अमोह चैतसिके सहित थुपि नीन्यागु चैतसिकयात शोभन चेतसिक धाड धका सीकेमा ।

व्याख्या:- अपमञ्जा = थुलि उलि धका प्रमाण मतसे प्रज्ञप्ति आरम्मण याइगु धर्मयात “अपमञ्जा” धका धाड । पुद्गल सत्व धयागु परमार्थ धर्मं मखु, प्रज्ञप्ति धर्मं जुया च्वन । उकि सत्व प्रज्ञप्ति धका धाड ।

करुणा:- दुखीपि सत्व प्रज्ञप्तियात आरम्मण याना करुणा तयेगु ।

मुदिता:- सुखीपि सत्व प्रज्ञप्तियात आरम्मण याना हष प्रणन्न ज्वीगु ।

पञ्चिन्द्रिय = ज्ञान धका अमोह धका धयातःगु प्रज्ञायात हे सीकेगु ज्याय अधिकार चले यायेगु लक्षण दया च्वंगुनि “पञ्चिन्द्रिय धका धाई । [पञ्जा + इन्द्रिय = पञ्चिन्द्रिय खः । ज्ञानं पञ्जा = विभिन्न रूपं स्यूगु अले इन्द्रिय व सिकेगु ज्याय अधिकार चलेयायेगु लक्षण जुया च्वंगु खः ।]

सोभन = निर्दोष जुया शोभा दुगु चैतसिकयात “सोभन” धका धाड । सोभन साधारण चैतसिक १९ गू व त्रिरते ३ गू अपमञ्जा २ गू पञ्चिन्द्रिय १ गू जम्मा २५ गू यात लोभ द्वेष आदि दोष मदुगु शोभा दुगु जुया “सोभन चैतसिक” धका धाःगु जुल ।

सोभन चैतसिक ववचाल ।

संग्रह-गाथा

पाली:-

एतावता च —

तेरसञ्जसमाना च, चुद्दसा कुसला तथा ।

सोभना पञ्चवीसाति, द्वि पञ्जास पवुच्चरे ॥

भावर्थः:-

थुपि फुक्क चैतसिकतयेत संक्षिप्तं अन्यसमान चैतसिक किंस्वंगु, अकुशल चैतसिक क्षिप्यंगु व शोभन चैतसिक नीन्यागु; थुकथ न्येनिगु दु धका स्पष्ट रूपं कना तल ।

संग्रह निगमन

व्याख्या:-

“एतावता च तेरसञ्जसमाना च द्विपञ्जास पवुच्चरे” धयागु उक्त कना वनागु चैतसिक संक्षिप्तसहित निगमन यात क्यनातःगु संग्रह निगमन खँ जुल ॥

तेरसञ्जसमाना धयागु गाथां अञ्जसमान चैतसिक विस्तरयात संक्षिप्तं कयंगु जुल ।

चुद्दसा कुसला धैगुलि अकुशल चैतसिक विस्तरयात संक्षिप्तं कयंगु जुल ।

सोभना पञ्चवीस धैइगु शोभन चैतसिक विस्तर यात संक्षिप्तं कयंगु जुल ।

एतावता इति द्विपञ्चास पवुच्चरे धीगुलि ५२ गूलि चेतसिकयात निगमं ववचायकुगु जुल ।
यन तक चेतसिक ५२ गुया स्वरूपयात केनेगु ववचाल ।

अभ्यास प्रश्न

- १) अकुशल रासि चेतसिकया स्वरूप ल्याः ख्याना वयं ।
- २) मोहआदि १४ गू चेतसिकया स्वभाव गथे ?
- ३) सोभन साधारण चेतसिकया स्वरूप ल्या ख्याना वयं ।
- ४) "सद्धा", आदि १६ गू चेतसिकया स्वभाव गथे ?
[अहिरिक धयागुया स्वभाव गथे ? सति धयागुया स्वभाव गथे आदि रूपं छगू छगू छुटे याना न्यं ।]
- ५) गुजागु स्वभावयात बिरांत धका धाइ ?
- ६) "सम्मावाचा" छुकि रहित जुया च्वनी ?
- ७) "सम्माकमन्त" छुकि रहित जुया च्वनी ?
- ८) "सम्मा आजीव" छुकि रहित जुया च्वनी ?
- ९) गुजागु स्वभाव यात "अप्पमञ्जा" धका धाइ ?
- १०) करूणा मुदिताया स्वभाव गुजागु जुइ ।
- ११) पञ्चिन्द्रिययात मेगु छु धका धया तःगु दु ?
- १२) गुगु चेतसिक रासियात सोभन रासि धका धाइ ?
- १३) सोभन धका धाःगु ह्याय ?
- १४) "एतावता" निसें "द्विपञ्चासपवुच्चरे" तकया खं बात छु धका धया तल ?

सम्पयोग नय १६ गू

पालि:- तेसं चित्ता वियुत्तानं यथायोग मितो परं ।
चित्तुप्पावेसु पच्चेकं सम्पयोगो पवुच्चति ॥

भावार्थ:- युगु संक्षिप्त कथनं लिपा न्हावले चित्त लिसे मिले जुइगु उरिपि चेत-
सिकतये अलग अलग मिले जुइगु सम्प्रयोगयात मिले जुइ त्वः त्वः कथं छुटे छुटे याना
कने ।

व्याख्या:- ध्व तेसं "चित्तावियुत्तानं" धइगु गाथा सम्प्रयोगनययात वयनेगु
इच्छां प्रारम्भ याःगु जुल ।

चित्तुप्पादेसु-चित्तुप्पादया द्वारे गनं गनं चित्तं चैतसिकं निगुलिं कया गनं चित्तयातंजकं काइगु जुया च्चन । धनं चित्तयातं जकं कायेगु जुल [चित्तं + उप्पादं = उप्पादं = उत्पत्तिं जूगु + चित्तं = चित्तं] पच्चेकं सम्पयोगो पवुच्चति -- "गुगु चैतसिकं गुलिं चित्तय् मिले जू" धका प्रत्येकं चैतसिकं चित्तनाप मिले जूगु नियमयातं क्यने धाःगु जुल ।

ध्वं गायाय् "तेसं चित्तुप्पादेसु सम्पयोगो पवुच्चति धंगु पदे "चेतसिकं चित्तय् मिलेजूवनीगु ढंगं कयंगुयातं सम्पयोगं नयं धाइ धका सीकेमागु जुल ।

कथं:- कथं- धका वक्क उक्तं सम्बन्धी बिस्तरं क्यनेगु इच्छां खं न्हयना तःगु धका सीके मागु खं जुल ।

सम्पयोग नय संग्रह गाथा

पालि:- सत्तं सम्बत्थं युज्जन्ति, यथायोगं पक्किण्णका ।

चुइसाकुसलेस्वेव सोभणेस्वेव सोभना ॥

भावार्थ:- सच्चित्तसाधारणं चैतसिकं ७ गू सम्पूर्णं चित्तं ८९ गू लिसे मिले जू प्रकीर्णकं चैतसिकं ६ गू लवः लवः कथं (८९ अथवा १२१ गू चित्तं लिसे) मिले जू; १४ गू अकुसलं चैतसिकं १२ गू अकुसलं चित्तय् जकं मिले जुइ लवः लवः कथं मिले जू; शोभनं चैतसिकं २५ गू शोभनं चित्तं ५९ गू लिसे जकं लवः लवः कथं मिले जू ।

व्याख्या:- ध्वं "सत्तं सम्बत्थं युज्जन्ति" गाथा सम्पयोगनययः सन्निपत्तं शीर्षकं कयंगु अनुसारं बिस्तरं कयेंती तिनि ।

"सत्तं सम्बत्थं युज्जन्ति धयागु सम्बत्थं पदयातं यथायोगं पक्किण्णका धंगुलिं मिले याना अर्थं व्यु । "पक्किण्णकं चैतसिकं फुकं चित्तय् योग्यतानुसारं मिले जुइ धाःगु जुल । यथायोगं व युज्जन्तियातं नं कवय् यागु वाक्यय् मिलेयाना अर्थं व्यु ।

अन्यसमान चैतसिक सम्प्रयोग नय ७ गू

पालि:- कथं

सम्बच्चित्तं-साधारणा ताव सत्तिमे चेतसिका सम्बेसुपि एकं न नबुत्ति

चित्तुप्पादेसु लब्धन्ति ।

भावार्थ:- गुकथं ?

न्हापां सम्बच्चित्तं साधारणं चैतसिकं न्हेगु फुकं हे चित्तं ८९ गुली उप-

लब्धं जू ।

व्याख्या:- सब्ब चित्त साधारण ताव आदि खं "सत्त सब्बत्थ युज्जति" धयागु संक्षिप्त यात् विस्तरं वयंगु जुल । लिपा नं ध्वहे कथं वइ । एव सब्बचित्त साधारण चैतमिक ७ गू चित्त ८६ विस्तरं १२१ गू नाय मिले जू धा:गु जुल ।

पालि:- पक्खिण्णकेसु पन वित्तवको ताव द्विपञ्चविज्जाण वज्जित कामावचर चित्तेसु चेव एकादससु पठमज्ज्ञान- चित्तेसु चा'ति पञ्चपञ्जास चित्तेसु उपज्जति ।

भावार्थ:- आ: प्रकीर्णक चैतसिकया सम्प्रयोगनययात कने :- प्रकीर्णक चैतसिक ६ गू मध्ये न्हापांगु बितकं चैतसिक द्विपञ्चविज्ज्ञान १० गुलि अलगगु कामचित्त ४४ गुली व प्रथम ध्यान चित्त ११ गुली; थुकथं ५५ गू चित्तय् मिले जू ।

पालि:- विचारो पन तेसु चेव एकादससु दुतियज्ज्ञान-चित्तेसु चा'ति छसट्ठि चित्तेसु ।

भावार्थ:- विचार चैतसिक जक उगु वितकं लिसे मिले जूगु चित्त ५५ गू व द्वितीय ध्यान चित्त ११ गू; थुकथं ६६ गू चित्तय् मिले जू ।

पालि:- अधिमोक्खो द्विपञ्चविज्जाण-विद्विकिच्छा सहगत वज्जित-चित्तेसु ।

भावार्थ:- अधिमोक्ष चैतसिक द्विपञ्चविज्ज्ञान १० गू व विचिकित्सा सहगत चित्त अलगगु ७८ चित्तय् मिले जू ।

पालि:- वीरियं पञ्चद्वारावज्जन-द्विपञ्चविज्ज्ञान-सम्पटिच्छन-सन्तीरण-वज्जित चित्तेसु ।

भावार्थ:- वीर्यं चैतसिक पञ्चद्वार आबर्जन, द्विपञ्चविज्ज्ञान १० गू, सम्पटिच्छन २ गू व सन्तीरण ३ गुलि अलगगु ७३ गू चित्तय् मिले जू ।

पालि:- पोति होमनस्सुपेक्खा--सहगत-कायविज्जाण चतुत्थज्ज्ञान--वज्जित-चित्तेसु ।

भावार्थ:- प्रीति चैतसिक दोषमूल चित्त २ गू, उपेक्षा सहगत चित्त ५५ गू; काय विज्ञान २ गू व चतुर्थध्यान चित्त ११ गुलि अलगगु ५१ गू चित्तय् मिले जू ।

पालि:- छन्दो अहेतुक मोमूह वज्जित--चित्तेसूति ।

भावार्थ:- छन्द चैतसिक अहेतुक चित्त १८ गू मोहमूल निगुलि अलगगु ६६ गू चित्तय् मिले जू । थुकथं १३ गू अन्यसमान चैतसिकया न्हेता प्रकारया सम्प्रयोग नययात सीकेमा: ।

व्याख्या:- पक्किण्णक चैतसिक सम्प्रयोगनय वाली दुयें गुगु चेतसिक गुलि चित्तय् मिले जू धइगु स्यूसानं ।

- १) वितर्क- द्विपञ्चविञ्जाण १० बजित कामचित्त ४४ प्रथम ध्यान ११ जम्मा ५५ चित्तय् मिले जू ॥
- २) विचार- वितर्क नाप मिले जूगु चित्त ५५ द्वितीय ध्यान चित्त ११ जम्मा ६६ गु चित्तय् मिले जू ॥
- ३) अधिमोक्ख- ८६ मध्ये द्विपञ्चविञ्जाण १० विचिकिच्छा सहगत १गू बजित ७८ गु चित्तय् मिले जू ॥
- ४) वीरिय- पञ्चद्वारावज्जन १ गू द्विपञ्चविञ्जाण १० गू सम्पटिच्छन २ गू सन्तीरण ३ गू बजितयाना बाकि ७३ गु चित्तय् मिले जू ॥
- ५) पीति-१२१ गू चित्त मध्ये द्वेष मूल २ उपेक्खासहगत ५५ कायविञ्जाण ३ चतुर्थ ध्यान चित्त ११ जम्मा ७० तोता बांकि ५१ गू चित्ते मिले जू । [सुख सहगत ६३ गू मध्ये सुखसहगत कायविञ्जाण चित्त ११ गू त्वता बांकि फुक्कं सुख सहगत जुया च्वन ।]
- ६) छन्द- अहेतुक चित्त १८ गू मोहमूल चित्त २ त्वता बांकि चित्त ६६ चित्तय् मिले जू ॥ थये थी थी याना काये फय्के माल ।

संग्रह गाथा

Dhamma Digital

पालि:- ते पन चित्तुप्पादा यथाक्कमं
छसट्ठि पञ्चपञ्जास, एकादस च सोलस ।
सत्तति वीसति चेत्र, पक्किण्णक-विवज्जिता ॥

भावार्थ:- पारिसेस नययात कने-प्रकीर्णक चैतसिक खुगुलि अलगगु उरि चित्ततयेत क्रमशः ६६ गू, ५५ गू, ११ गू, १६ गू व २० गू दु धकानं सीकेमाः ।

व्याख्या:- संग्रहगाथा “ते पन चित्तुप्पादा यथाक्कमं “सहित छसट्ठि पञ्चपञ्जास” आदि निपु गाथा संक्षिप्त केना तःगु गाथा जुल । उकी मध्यय् न्हापांगु गाथां पक्किण्णक चैतसिक छसिकथं बजित जूगु चित्तयात क्यंगु जुल । [पक्किण्णक विवज्जिता यात ख्याल बि] लिपायागु गाथां पक्किण्णक चैतसिकं नाप मिलेजुगु चित्तयात क्यना तःगु जुल । [सपक्किण्णकायात ख्यालति]

चैतसिक	मिले मजूगु चित्त	मिले जूगु चित्त
वितकं	छसट्टि	पञ्चपञ्जास
विचार	पञ्चपञ्जास	छसट्टि
अधिमोक्ख	एकादस	अट्टसत्तति
वीरिय	सोलस	तिसत्तति
पीति	सत्तति	एकपञ्जास
छन्द	वीसति	एकूनसत्तति

उकी मध्ये छमट्टि आदि संख्या चित्त संश्रिप्तं संख्याला, चित्त विस्तर संख्याला धका विचार यायेमाः लोकुत्तर फुकेसं मिले जूगु चैतसिक जुल धाःसा चित्त संश्रिप्त संख्यायात कयना तःगु धका सीकेगु । [अधिमोक्ख, वीरिय, छन्द, लोकुत्तर चित्त गुलि गुलिले जक मिले जूगु चैतसिक जुया च्वंगु जुया निरिति (विस्तर याना कयसा जक सीके फइगु जुया निरिति) चित्त विस्तर संख्यायात कयंगु जुल ।

[वितकं विचार पीति] छसट्टि आदि संख्यायात स्वरूप विस्तर चुण्णय सोया त्याः खायेगु जुल ।

सम्पयोगनय ७सब्बचित्त साधारण चैतसिकय, मिलेजूगु ढंग एक समान जुयाच्वन । वितकं आदि पक्खिणक चैतसिक खुगूया मिले जूगु ढंग भिन्न भिन्न प्रकारं जूगुलि अञ्जसमान चैतसिक रासिया निरिति सम्प्रयोगनय ७गू दु धका सीकेगु ।

अञ्जसमान चैतसिक सम्पयोग नयया कोष्ठ

संख्या	चैतसिक	चैतसिकनाप मिले जूगु चित्त	संख्या
१	सब्बचित्त साधारण चैतसिक ७ गू	८९ चित्त	८९
२	वितकक	अकुसल	१२
		अहेतुक	८
		सहेतुक कामावचर चित्त	२४
		प्रथम ध्यान	११
३	विचार	अकुसल	१२
		अहेतुक	८
		सहेतुक कामावचर	२४
		प्रथम ध्यान	११
		दुनीय ध्यान	११

४	अधिभोवख	अकुसल	१२	७६
		अहेतुक	८	
		सहेतुक कामावचर चित्त	२४	
		रूपावचर	१५	
		अरूपावचर	१२	
		लोकुत्तर	८	
५	वीरिय	अकुसल	१२	७३
		अहेतुक	२	
		सहेतुक कामावचर चित्त	२४	
		रूपावचर	१५	
		अरूपावचर	१२	
		लोकुत्तर	८	
६	प्रीति	अकुसल सोमनस्स	४	५१
		अहेतुक सोमनस्स	२	
		सहेतुक कामावचर सोमनस्स	१२	
		रूपावचर सोमनस्स	९	
		लोकुत्तर सोमनस्स	८	
७	छन्द	अकुसल	१०	६९
		सहेतुक कामावचर चित्त	२४	
		महग्गत	२७	
		लोकुत्तर	८	

अभ्यास प्रश्न

- क) तेसं चित्ता वियुत्तानं-गाथा छुक्कियात वयग्गु गाथा धाइ व गाथाया अर्थं व्यु ?
- ख) गजागु नययात सम्प्रयोग नय धका धाइ ?
- ग) "सत्त सब्बत्थ युज्जन्ति"... छुक्कियात वयग्गु गाथा धाइ, हानं व गाथाया अर्थं व्यु?
- घ) सब्बचित्त साधारण चेतसिक गुलि चित्तय् मिलेजू ?
- ङ) वितर्कं गुलि चित्तय् मिलेजू, पालि वचना कयें । [विचार आदि न्यागुलि न्ये ।]

- ब) ते पन चित्तुपादा आदि खँयात षु धका ना तथा तल ? अर्थ ब्यु ।
- छ) ह्लापांयागु गाथां छुक्कियात वयन, लिपायागु गाथां छुक्कियात वयन ?
- ज) ह्लापांयागु गाथाय् वःगु छसट्टि आदि संख्याया संह्वेय्य (स्वरूप) ल्याः खाना वयं ।
[१-२ ३ आदि गिन्तियात संख्या धका धाड अथे गिन्तियाना छुट्टेय येगु स्वरूप यात संह्वेय्य धका धाड ।]
- क) लिपायागु गाथाय् वःगु पञ्चपञ्जास आदि संख्याया संह्वेय्य यात ल्याखाना वयं ।
- ख) अञ्जसमान चेतसिकया सम्प्रयोग नय गोगू दु ?
चक्र हीका फारे यायेगु बिधि
- ट) वितर्कलिसे जक मिले जुया विचार नाप मिले मज्जूगु चित्त दुला ?
- ठ) विचारलिसे जक मिले जुया वितर्कलिसे मिले मज्जूगु चित्त दुला ?
- ड) वितर्क विचार निगुलिलिसे मिले मज्जूगु चित्त गुनि ?
- ढ) निगुलिलिसे मिले मज्जूगु चित्त गुलि ?

[थुगु रूपं वितर्कयात प्रधान यागुये, अदिमोवख ली दुष्टाभा धी धी याना फारे यायेगु । अनलि विचार आदियात प्रधानयायेगु अधिमोवख आदि उकी दुध्याका प्यकी चक्र हीका फारे या । विद्यार्थीपिनि मगजे मत्वः थें चवंसा फारे याये मते । लिपा अर्थे हे सिया वइ ।]

(अञ्जसमान सम्प्रयोग नय क्वचाल ।)

अकुशल चैतसिक सम्प्रयोग नय

पालि:- अकुसलेसु पन मोहो अहिरिकं अनत्तपं उट्ठच्छट्ठा ति चत्तारोमे चेतसिका सब्बाकुशल साधारणा नाम; सब्बेसुपि द्वादसः कुसलेसु लट्ठति ।

भावार्थ:- अकुशल चैतसिक सम्प्रयोग नययात कने - अकुशल चेतसिक १४ गू मध्ये मोह चैतसिक, अहिरिक, अनत्रपा व औधृत्य चैतसिक थुकथं थुपि प्यंगू चैतसिक तयेत सर्वाकुशल साधारण चैतसिक धाड; अथवा सःपूर्ण अकुशल चित्त १२ गू लिसे साधारण मज्जूगु चैतसिक खः । थुपि प्यंगुलि चैतसिकत सम्पूर्ण अकुशल चित्त १२ गुलीं उपलब्ध ज् ।

पालि:- लोमो अट्ठसु लोभ-सहगत चित्तेस्वेव लभति ।

भावार्थ:- लोभ चैतसिक लोभ सहगत चित्त ८ गुली जक मिले ज् ।

- पालि:- दिट्ठि चत्तुसु दिट्ठिगत-सम्पयुत्तोसु ।
 भावार्थ:- दृष्टि चैतसिक दृष्टिगत सम्प्रयुक्त चित्त ४ गुली हे जक मिले जू ।
 पालि:- मानो चत्तुसु दिट्ठिगत विप्पयुत्तोसु ।
 भावार्थ:- मान चैतसिक दृष्टिगत विप्रयुक्त चित्त ४ गुली हे जक मिले जू ।
 पालि:- दोसो इस्सा मच्छरियं कुक्कुच्चञ्चा 'ति द्वीसु पटिध सम्पयुत्त-
 चित्तोसु ।
 भावार्थ:- दोष चैतसिक, इर्ष्या, मात्मर्य व कौकृत्य चैतसिक थुकथं थुपि प्यगू
 चैतसिकत प्रतिघसम्पयुक्त चित्त २ गुली हे जक मिले जू ।
 पालि:- धिनमिद्धं पञ्चसु ससङ्कारिक-चित्तोसु ।
 भावार्थ:- स्त्यानमिद्ध चैतसिक ससंस्कारिक चित्त ५ गुली हे जक मिले जू ।
 पालि:- विचिकिच्छा विचिकिच्छा-सहगत-चित्तो येवा ति ।
 भावार्थ:- विचिकित्सा चैतसिक विचिकित्सा सहगत चित्तय् हे जक मिले जू ।
 थुकथं १४ गू अकुशल चैतसिक ५ गू प्रकारया सम्प्रयोग नययात सीकेमाः ।
 व्याख्या:- अकुशल चैतसिक सम्प्रयोगनय ... [गुगु चैतसिक गुगु चित्तल्लिसे
 मित्रे जू धयागु पालि अनुसारं सी दु ।]

संग्रह -- गाथा

- पालि:- सब्बा पुञ्जेसु चत्तारो, लोभमूले तयो गता ।
 दोसमूलेसु चत्तारो, ससङ्कारे द्वयं तथा ॥
 विचिकिच्छा विचिकिच्छा, चित्तो चा 'ति चनुद्दस ।
 द्वादसा कुसलेस्वेव, सम्पयुज्जन्ति पञ्चधा ॥
 भावार्थ:- प्यंगू चैतसिक सम्पूर्ण अकुशल चित्त १२ गुली, स्वंगू चैतसिक लोभ-
 मूल चित्त ८ गुली, प्यंगू चैतसिक दोषमूल चित्त २ गुली, स्त्यानमिद्ध चैतसिक निगू
 ससंस्कारिक चित्त ५ गुली व विचिकित्सा चैतसिक विचिकित्सा सहगत चित्त १ गुली
 जक मिले जू । थुकथं १४ गू अकुशल चैतसिक १२ गू अकुशल चित्तय् हे जक न्याता
 किसिमं विभिन्न कथं बालाक मिले जू ।
 व्याख्या:- सब्बा पुञ्जेसु चत्तारो आदि गाथालयचत्तारो आदि संख्याया सह्येय
 चुण्णिय विस्तर सोया कया वयनेगु ।

सम्पयुञ्जन्ति पञ्चधा- एव पालि अकुसल चेतसिकया सम्प्रयोगनय व्याधी दु घका भयं गु जुल ।

१) सब्बापुञ्जेषु चत्तारो घइगु सम्प्रयोगनय छथी ।

२) लोभमूले तयोगता घइगु सम्प्रयोगनय छथी ।

[लोभ - लोभमूल च्यागुलिसनं मिले जू । दिट्ठि-लोभमूल सम्पयुत्त ४ गुली जक मिले जू । मान-लोभमूल विप्पयुत्त ४ गुली जक मिले जू । थथे मिले जूगु फरक याना क्याना तःसां मिले जूगु चित्त लोभमूल हे जक जुया सम्प्रयोगनय छथी घका ग्रन्थ कारक थया तल ।

३) दोसमुलेसु चत्तारो घइगु सम्प्रयोगनय छथी ।

४) ससह्वारे द्वयं घइगु सम्प्रयोगनय छथी ।

५) विचिकिच्छा विचिकिच्छा सहगत चित्ते घइगु सम्प्रयोगनय छथी ।

अकुसल चेतसिक सम्प्रयोगनयया कोष्ठ

संख्या	चेतसिक	चेतसिक नाव मिले जूगु चित्त	अम्मा
१)	सब्बाकुसल साधारण ४ गू—	अकुसल चित्त १२ गू	१२
२)	{ लोभ — दिट्ठि— मान—	लोभ मूल ८ गू द्विट्ठिगत सम्पयुत्त ४ गू दिट्ठिगत विप्पयुत्त ४ गू	८ ४ ४
३)	{ दोस इस्सा मच्छरिय कुकुच्च }	दोसमूल चित्त २ गू	२
४)	{ धिन } { मिढ }	ससह्वारिक चित्त ५ गू	५
५)	विचिकिच्छा—	विचिकिच्छा सम्पयुत्त चित्त १ गू	१

अभ्यास प्रश्न

- क) सब्बापुञ्जेसु चत्तारो आदियात छु गाया घका घाह ? अर्थ नं च्वं ।
 ख) चत्तारो-या स्वरूप कयना उगु सम्बन्धि पालि विस्तरं ब्वना कय्ये ।
 ग) तयो-या स्वरूप कयना पालि विस्तरं कय्ये ।
 घ) दोसमूलेसु चत्तारो या स्वरूप कयना पालि विस्तरं ब्वना कय्ये ।
 ङ) ससङ्कारे द्वयं-या स्वरूप कयना पालि विस्तरं ब्वना कय्ये ।
 च) अकुसल चेतसिकया सम्प्रयोगनय न्याथी गिन्तियाना कय्ये ।

चक्रहीका फारे यायेगु विधि-

- छ) मोहं नाप जक मिले जुया लोभ नाप मिले मज्जुगु चित्त गुलि ?
 ज) लोभ नाप जक मिले जुया मोहनाप मिले मज्जुगु चित्त दुला ?
 ङ) निगुलि मिले मज्जुगु चित्त गुलि दु ? स्वरूप गिन्तियाना कय्ये ।

(धुगु हे रूपं मोहयात प्रधानयाना दिट्ठिमान निसे कया विचिकिच्छा तक उकी दुध्याका थी थी याना कय्ये । अतंलि लोभ आदियात प्रधानयाना दिट्ठि आदियात उकी दुध्याकी थथे हे यायेगु । मिले जूगु चित्त समान जुल घाःसा दोहरेयाना हानं उकी दुध्याका च्वने मत्ये । उपमा- मोहयात प्रधानयाना अहिरिक आदियात उकी दुध्याके मत्ये । दोसयात प्रधान यानालि इरुसामच्छरिय कुक्कुचयात दोहरे याना उकी दुध्याके मते ।

Dhamma.Digital

अकुसल चेतसिक सम्प्रयोगनय कवचाल ।

शोभन चेतसिक सम्प्रयोगनय ४ गू

पालि:- सोभणेसु पन सोभण-साधारणा ताव एकूनवीसति'मे चेतसिका सब्बेसुपि एकूनसट्ठि सोभण-चित्तेसु संविज्जन्ति ।

भावार्थ:- शोभन चेतसिकया सम्प्रयोगनययात् कने- शोभन चेतसिक २५ गू मध्यय् ह्वापागु शोभन साधारण चेतसिक १६ गू सम्पूर्ण शोभन चित्त ५६ गुली मिले जू ।

व्याख्या:- सोभन साधारण चेतसिक १६ गू सोभन चित्त संक्षिप्त छगू पाः छवीगू (विस्तरं ६१) गुली मिले जू ।

पालि:- विरतियो पन तिस्सोपि लोक्कुत्तर - चित्तेसु सब्बथापि नियता एकतोव लब्धन्ति; लोकियेसु पन कामावचर कुसलेस्वेव कदाचि सन्दिस्सन्ति विसुं विसुं ।

भावार्थ:- आः हानं विरति चेतसिकयात् कने- विरति चेतसिक स्वंगुलि ८ गू लोक्कुत्तर चित्तय् दुश्चरित्र दुराजीवयात् हटे याइगु सम्पूर्ण आकार प्रकारं नियत रूपं छगू पाखं हे उपलब्ध जू ।

थनं लिपा अनियतयात् कने -- लौकिक शोभन चित्त ५१ गू मध्ये कामावचर कुशल चित्त ८ गुली जक (विरति चेतसिक स्वंगुलि) गबले गबले खने दयेक वः तर छगू पाखं मखु अलग अलग ।

व्याख्या:- विरतियो ... लब्धन्ति - विरति चेतसिक ३गू लोक्कुत्तर चित्त नाप मिले जुइगु बखते ...

सब्बथापि - धइगुलि कायदुश्चरित्र वचीदुश्चरित्र दुराजीव धावक पाखें छुं बाकि मल्यं क बजित जूगु क्यना तःगु जुल । [हिंसा चोरी आदि याना अधर्म रूपं जीविका हनेगुयात् "दुराजीव" धका धाइ] नियता धयागुलि लोक्कुत्तर चित्त उत्पत्ति जूपत्ति सदां मिले जुया चवनी धका कयंगु जुल ।

एकतोव — धइगुलि सम्मावाचा सम्माकम्मन्त सम्मा आजीव ३ गुलि छगू पाखं नापं मिले जू धका कयंगु जुल । [सब्बथापि एकतोया विशेषता भाषा टीकाय् क्यना तये धुन]

लोकियेसु पन ... विसुं विसुं- लौकिक चित्त मध्यय् कामावचर कुसल चित्तय् जक वितति मिले जू । अथे मिले जुइगु वखते --- ...

कवाचि- दुश्चरित्रं दुराजीव चित्त नाप विरति रहित ज्वीगु बखते गबलें गबलें जक मिले जुइ । [लोकुत्तर चित्ते थे' सदां मिले मजू धका च्चे च्वंगु बाक्यं "नियता" यांत रोके या:गु खं जुल] उकि बुद्ध-दर्शन धर्म उपदेश न्यनेगु आदि पाखें महाकुशल जूसानं वजित जुइगु स्वभाव मदु । दुश्चरित्रं अलग जुइगु मदुगु कारणयाना विरति युक्तं जुया च्वनी मखुं ।

विसुं विसुं- अथे गबलें गबलें मिले जूसानं अलग अलग छगू छगू जक मिले जुइ । बची दुश्चरित्रं अलग जुया सम्मावाचा नाप मिले जुया च्वनीगु बखते सम्माकम्मन्त सम्मा-आजीव मिले मजू । काय दुश्चरित्रं अलग जुया सम्माकमन्त मिले जुया च्वनीगु बखते, बाकि दनिगु निगू मिले मजू । मिच्छाजीवं अलग जुया सम्माआजीव नाप मिले जुया च्वनीगु वखते वाकि दनिगु निगू मिले मजू धःगु जुल । (लोकुत्तर चित्तये छगू पाखं नाप मिले मजू धका च्वय् च्वंगु बाक्यं "एकता" यत्त पना तःगु जुल) च्वय् च्वंगु विरतियो पन ... धइगु बाक्यं विरति ३ गू लोकुत्तर चित्त ८ गू महाकुशल चित्त ८ गू जम्मा १६ गुली मिले जू धका सीकेगु ।

पालि:- अप्पमञ्जायो पन द्वादससु पञ्चमज्झान वज्जितमहगगत चित्तेसु चेव कामावचर कुसलेसु च सहेतुक कामावचर क्रिय-चित्तेसु चा'ति अट्ठवीसति चित्तेस्वेव कवाचि नाना ह्रुत्वा जायन्ति । उपेक्खा-सहगतेसु पनेत्थ करुणा मुदिता न सन्ती'ति केचि वदन्ति ।

भावार्थ:- आः अप्रमाण चेतसिकयात् कने - अप्रमाण चेतसिक पञ्चमध्यान चित्तं अलगगु १२ गू महगगत चित्तय्, कामावचर कुशल चित्त ८ गुली व सहेतुक कामावचर क्रिया चित्त ८ गुली; थुकथं २८ गू चित्तय् जक गबलें गबलें मिले जू, व नं अलग अलग ।

केचिवाद्यात् कने— कामावचर शोभन चित्त १६ गू मध्ये उपेक्षा सहगत चित्त ८ गुली करुणा व मुदिता चेतसिक मदु धका गुलि गुलि आचार्यपिस धयातल ।

व्याख्या:- अप्पमञ्जा चेतसिक २ गू पञ्चमध्यान चित्त वजित महगगत १२ गू महाकुशल ८ गू महाक्रिया ८ गू जम्मा २८ गू चित्ते मिले जू । अथे मिले जुइगु बखते ।

कावाचि:- सत्तव प्रज्ञप्तियात् आरम्भणयाना करुणा तइगु बखते व हर्षं जुइगु बखते जक मिले जुइ । "बुद्ध आदिवात् आरम्भण बाइगु बखते मिले जुइ मखुं" धा:गु जुल ।

नाना:- अथे गबलें गबलें मिले जूसां निगुलि मिले जुइ मखुं । छगू छगू अलग

अलग जुया मिले जुइ । “दुखित सत्वपिन्त आरम्मणयाना करुणा तइगु बखते करुणा नाप मिले जुया मुदिता नाप मिले जुइ मखु । सुखित सत्वपिन्त आरम्मणयाना ह्पं जुइगु बखते मुदिता नाप मिले जुया करुणा नाप मिले जुइ मखु धका सीके माल ।

केचिवाद ॥ ॥ गुलि गुलि आचार्यपिसं “उगु २८ गू मध्ये महाकुसल उपेक्खा सहगत ४ गू महाक्रिया उपेक्खा सहगत ४ गू जम्मा ८ गुली करुणा मुदिता मिले जुइ योग्य मजू” धका घया तल । उगु वादयात भाषाटीकाय् छुट्टेयाना तःगु दु ।

पालि:- पञ्जा पन द्वादससु जाणसम्पयुत्त-कामावचर-चित्तिसु चैव सम्बेसुपि पञ्चचित्तिस महगगत लोकुत्तर-चित्तिसु चा'ति सत्तचत्तालीस चित्तिसु सम्पयोगं गच्छती'ति ।

भावार्थ:- आः ह्यानं प्रज्ञिन्द्रिय चेतसिकयात कने- प्रज्ञिन्द्रिय चेतसिक ज्ञान सम्प्रयुक्त चित्त १२ गू व सम्पूर्णं महगगत लोकुत्तर चित्त ३५ गू; थुकथं ४७ गू चित्तय् मिलेजू । थुकथं शोभन चेतसिक २५ गूया ४ गू प्रकारया सम्प्रयोगनययात सीकीः ।

व्याख्या:- पञ्जा चेतसिक जाणसम्पयुत्त कामावचर चित्त १२ गू, महगगत लोकुत्तर चित्त ३५ गू जम्मा ४७ गू चित्त नाप मिलेजू । [थन महगगत लोकुत्तर चित्तयात सम्पयुक्त चित्त ना मतस्य “महगगत लोकुत्तर चित्तिसु” धका घया तःगुलि महगगत लोकुत्तर चित्तयात सम्पयुक्त धका घया मतःगु चित्त काण्डे क्यने धुन] ।

Dhamma संग्रह - गाथा

पालि:- एकूनवीसति धम्मा, जायन्तेकूनसट्ठिसु ।
तयो सोलस चित्तिसु, अट्ठवीसतियं द्वयं ॥
पञ्जा पकासिता सत्तचत्तालीस - विधेसु पि ।
सम्पयुत्ता चतुधेवं, सोभणेस्वेव सोभणा ॥

भावार्थ:- १९ गू चेतसिक ५९ गू चित्तय्, विरति चेतसिक स्वंगू १६ गू चित्तय्, अप्रमाण चेतसिक निगू २८ गू चित्तय् व प्रज्ञिन्द्रिय चेतसिक ४७ गू चित्तय् जक मिलेजू । कथित नियम अनुसार शोभन चेतसिक २५ गू शोभन चित्त ५९ गुली हे जक प्यंगू प्रकारं सम्प्रयुक्तजू ।

व्याख्या:- “सम्पयुत्ता चतुधेवं” धंगुलि सोभन चेतसिकनाप मिलेजू (सम्प्रथो नय) प्यथी दु धका क्यया तःगु जुल । सोभन साधारण चेतसिक नाप सम्प्रयोगनय १ धी,

विरति नाप सम्प्रयोग नय १, अप्पमञ्जा नाप मिले जूगु सम्प्रयोगनय १ पञ्चिन्द्रि नाप सम्प्रयोग नय १ जम्मा प्यथी धका विस्तर चुण्णय व संक्षिप्त सङ्गहयात सोया गिन्ति यायेगु । एकूनवीसति एकून सट्ठि आदि सख्याया सखेययात नं विस्तर खं स्वया गिन्ति यायेगु ।

शोभन चेतसिक सम्प्रयोगनय कोष्ठ

क. सं.	चेतसिक	जम्मा चित्त	चेतसिक नाप मिले जूगु चित्त
१)	शोभन साधारण १६ गू	५९	शोभन चित्त जम्मा ५६ गू
२)	विरति ३ गू	१६	महाकुसल चित्त ८ गू, लोक्तर चित्त ८ गू
३)	समान वाद अप्पमञ्जा २ गू	२८	लौकिक प्रथम ध्यान ३ गू, लौकिक द्वितीय ध्यान ३ गू, लौकिक तृतीय ध्यान ३ गू, लौकिक चतुर्थ ध्यान ३ गू, महाकुसल ८ गू महाक्रिया ८ गू ।
	केचिवाद अप्पमञ्जा २ गू	२०	लौकिक प्रथम ध्यान ३ गू, लौकिक द्वितीय ध्यान ३ गू, लौकिक तृतीय ध्यान ३ गू, लौकिक चतुर्थ ध्यान ३ गू, महाकुसल सोमनस्स ४ गू, महाक्रिया सो. ४ गू ।
४)	पञ्जा	४७	महाकुसल जाणसम्पुत्त चित्त ४ गू, महाविपाक जाणसम्पुत्त ४ गू, महाक्रिया जाणसम्पुत्त ४ गू, महग्गत २७ गू, लोक्तर ८ गू ।

चेतसिक काण्डे सम्प्रयोगनय, संगह नय धका निथी दु । चेतसिक पाखे चित्तचवना मिलेजूगु कयनातःगुयात सम्प्रयोगनय धका धाइ ।

चेतसिक ५२ गुली सम्प्रयोगनय १६ गू

चेतसिक	सम्प्रयोगनय
अञ्जसमान चेतसिक १३ गुली	७ गू
अकुसल चेतसिक १४ गुली	५ गू
शोभन चेतसिक २५ गुली	४ गू
चेतसिक जम्मा ५२ गुली	१६ गू सम्प्रयोगनय ।

नियत अनियत योगी चेतसिक

पालि:- इस्सा-मच्छेर-कुक्कुच्च, विरत्ती करूणादयो ।
नाना कदाचि मानो च, धिनमिद्धं तथा सह ॥

भावार्थ:- ईर्ष्या, मात्सर्यं, कौकृत्य, विरति, करूणा आदि चेतसिकत गबलें गबलें अलग अलग जुया उत्पन्न जू; मान चेतसिक नं गबलें गबलें उत्पन्न जू; अथे हे स्त्यानमिद्ध चेतसिक छज्वःजुया गबलें गबलें उत्पन्न जू; मेकथं- स्त्यानमिद्ध चेतसिक छज्वः ईर्ष्या, मात्सर्यं, कौकृत्य व मान चेतसिक लिसे गबलें गबलें उत्पन्न जू ।

व्याख्या- नियत योगी अनियत योगी छुटे यायेगु गथे धाःसा- [नियत = धदानं + योगी = मिले जूगु चेतसिक] थः नाप मिले जूगु चित्त उत्पन्न जूपत्ति सदानं मिले जूगु चेतसिकयात् “नियतयोगी” धका धया थः नाप मिले जूगु चित्त उत्पन्न जूपत्ति सदानं मिले मजूस्य गबलें गबलें जक मिले जुइगु चेतसिकयात् “अनियत योगी” धका धइ ।

इस्सा मच्छेरिय कुक्कुच्च ३ गू, विरति ३ गू, करूणा मुदिता २ गू, मान १ गू, धिनमिद्ध २ गू, थुपि ११ गू अनियत योगी चेतसिक जुल । बाकि दनिगू ४१ गू नियत योगी चेतसिक जुल । [विरति धाःगु बवते लौकिक विरतियात् कायेगु, लोकुत्तर विरति सदानं मिले जू, करूणा आदि शब्दं नं मुदितायात् कायेगु] --- ...

पालि:- यथावुत्तानुसारेण, सेसा नियतयोगिनी ।
सङ्गहच्च पवक्खानि, तेसं दानि यथारहं ॥

भावार्थ:- यथाकथित नियम अनुसार ११ गू चेतसिकया नां अनियतयोगी जुया चवन; अथवा सदां मिलेजुया चवनी मखुगु चेतसिक जुल । उकि ल्यं दुगु ४१ गू चेतसिकया नां नियतयोगी अथवा सदां मिलेजुया चवनिगु चेतसिक जुल । उपि नियतयोगी व अनियतयोगी चेतसिकतयेत्ति छिं छिं कथं गिन्ति यायेगु अथवा पुचः मुनेगु खँ आः जि कने ।

व्याख्या:- यथा वुत्तानुसारेण- गुगु चित्तय् सदानं मिले जू गुगु चित्तय् सदानं मिले मजू धइगु बारे उक्त कनावयागु सम्प्रयोगनययात् छसिकथं सोया सीकेगु । उकि उक्त पालियात् नियत अनियतयोगी २ थी नाप सम्बन्ध दइ कथं न्हापात्ताक अर्थं व्यूगु जुल ।

अभ्यास प्रश्न

- क) सोभन साधारण चेतसिक १६ गू गुलि चित्तय् मिले जू, पालि वचना कयें ।
- ख) विरति चेतसिक गुलि चित्तय् मिले जू ?
- ग) विरति लोकुत्तर चित्तय् मिले जुइगु बखते गबलें गबलें जक मिले जूला ? सदान मिले जूला ? उगु सम्बन्धित पालि प्रमाण बिया कयें ।
- घ) छगू पाखं मिले जूला? छगू छगू याना मिले जूला? उगु सम्बन्धित पालि प्रमाण ब्यू ।
- ङ) लौकिक महाकुसल चित्तं सदानं छगू पाखं मिले जूला गुकथं मिले जू ? उगू सम्बन्धित पालि प्रमाण ब्यू ।
- च) अप्पमञ्जा द्वे गुलि त्तिय् मिले जू ?
- छ) सदानं छगू पाखं मिले जूला ? गुगु कथं मिले जू उगु सम्बन्धित पालि प्रमाण ब्यू ।
- ज) केचि आचार्यया राय अनुसारं अप्पमञ्जा द्वे गुलि चित्तय् मिले जू ?
- झ) पञ्चन्द्रिय चेतसिक गुलि चित्तय् मिले जू ?
- ञ) एकूनवीसत्तिधम्मा निसैं सोभनेस्वेव सोभणा "तक गाथा छुक्कियात कयनातःगु गाथा षाड् ?
- ट) सोभन चेतसिकया सम्प्रयोगनय गुलि दु ? गिन्तियाना कयें ।
- ठ) एकूनवीसत्ति एकूनसट्ठि संख्याया संख्येय्य कयें ।
- ड) तयो सोलस संख्याया संख्येय्ययात कयें ।
- ढ) द्वयं अट्टवीसत्ति संख्याया संख्येय्ययात कयें ।
- ण) सत्तत्तालीस संख्याया संख्येय्ययात कयें ।
- त) चेतसिक ५२ गुनिवा सम्प्रयोगनय जम्मा गुलि दु ? सक्षिप्तं गिन्तियाना कयें ।
(चक्र हीका फारे यायेगु इच्छा दुसा फारेयाये ज्यू विस्तर जुइ धका मच्चया) ।
- थ) इच्छा मच्छेइ कुक्कच्च आदि गाथा (६ पाद) या अर्थ ब्यू ।
- द) अनियतयोगी चेतसिक गुलि दु ? गिन्तियाना कयें ।
- ध) नियतयोगी चेतसिक गुलि दु ?

सम्पयोग नय कववास ।

संग्रह नय

“सङ्ग्रहश्च पवकस्वामि, तेसंदानि यथारहं” इव निगू षाद सङ्ग्रहनययात क्यनेगु इच्छां प्रारम्भयागु प्रतिज्ञा प्रारम्भ कथा जुल । आः उगु चेतसिकया सङ्ग्रहनययात कने ।

सङ्ग्रह- [सं + गह] [सं = संपिण्डेत्वा] [जोरेयाना + गह = कायेगु विधि] । उक्त क्यना वनागु सम्प्रयोगनय वारे चित्त धीयीलय् मिले जूगु चेतसिक जोरेयाना कायेगु नय (जोरेयाना गिन्ति मायेगु नय) यात ‘सङ्ग्रह नय’ धका धाइ । “छत्तिसानुत्तरे धम्मा” (लोकुत्तर चित्ते चेतसिक जम्मा ३६ गू मिले जू) आदि वइगु खँ यात प्रमाण ब्यूगु धका थुइकि ।

संग्रहनय ३३ गू

चित्त पाखे चेतसिक च्वना मिलेजुया च्वंगु क्यना तःगुयात “सङ्ग्रहनय” धका धाइ व सङ्ग्रह नय ३३ गू दु-

चित्त	सङ्ग्रहनय
लोकुत्तर चित्त ४० गुली	५ गू
महगत चित्त २७ गुली	५ गू
कामावचर सोभन २४ गुली	१२ गू
अकुशल चित्त १२ गुली	७ गू
अहेतुक चित्त १८ गुली	४ गू
जम्मा चित्त १२१ गुली	३३ गू सङ्ग्रह नय जुल ।

- पालिः- छत्तिसानुत्तरे धम्मा, पञ्चत्तिस महगते ।
अट्टत्तिसापि लवमन्ति, कामावचर-सोभणे ॥
- भावार्थः- लोकुत्तर चित्तय् ३६ गू चेतसिक महगत चित्तय् ३५ गू व कामावचर सोभन चित्तय् ३८ जू चेतसिक उपलब्ध जू ।
- पानिः- सत्तवीसति पुञ्जसि, द्वादसाहेतुकेति च ।
यथासम्भव-योगेन, पञ्चधा तत्थ सङ्ग्रहो ॥
- भावार्थः- अकुशल चित्तय् २७ गू चेतसिक व अहेतुक चित्तय् १२ गू चेतसिक उपलब्ध जू । थुकथं छिं छिं कथं मिले जूगुलि उगु गणन (गिन्ति मायेगु) समोधान (पुचः मुनेगु) संग्रहनयय् न्यागु प्रकार गिन्ति मायेगु वा पुचः मुनेगु जुइ ।

व्याख्या:- छत्तिसानुत्तरे धम्मा पञ्चधा तत्थ सङ्गहो- एव गाथां 'घायात्तं गु सङ्गहनययात संक्षिप्त शीर्षक कयना त.गु (उद्देस-मातिका) गाथा धाइ । लिपा एव शीर्षक बमोजिम विस्तरं कयनीतिनि । पञ्चधा तत्थ सङ्गहो घका-धया त.गुली लोक्तर चित्तय् सङ्गहनय छथी, पहरगत चित्ते सङ्गहनय छथी, आदि रूपं गाथा स्वया संक्षिप्तं सङ्गहनय न्याथी गिन्ति यायेगु । [एव सङ्गहनय क्वय् क्वय् स्वरूप छुटे यायेगु व बर्मा देशय् बहनी मफू मस्वस्य अभिधम्मं अध्ययन यायेगुयात "रात्री पाठ" घका धाइ । बहनी अध्ययन यायेगु 'रात्री पाठ' विषय तम्सकं उपयोगे जू । बालाक अभ्यास जुइक फारे याये फयेकि] ।

अभ्यास प्रश्न

- क) सङ्गहञ्च पत्रकखामि, तेमं दानि यथारहं धइगुलि छुक्रियात कयंगु खं धाइ ?
 ख) गुत्रोगु नययात सङ्गहनय धाइ ?
 ग) छत्तिसानुत्तरे धम्मा - आदि निगू गाथा छुक्रियात कयंगु गाथा धाइ ?
 घ) "पञ्चधा तत्थ सङ्गहो" या संक्षिप्तं सङ्गहनय न्याथीयात गिन्तियाना कयें ।

लोक्तर चित्त संग्रहनय ५ गू

पालि:- कथं ?

लोक्तरसे तु ताव अट्टसु पठमज्ज्ञानिक चित्तेसु अञ्जसमाना तेरस चेतसिका अप्पमञ्जावज्जिता तेवीसति सोमण-चेतसिका चे'ति छत्तिस धम्मा सङ्गहं छच्छन्ति ।

भावार्थ:- गुकथं ?

लोक्तर चित्त मध्ये न्हापां लोक्तर प्रथमध्यानिक चित्त च्यागुली अन्यसमान चेतसिक १३ गू अप्रमाण चेतसिक निगुलि अलगगु शोभन चेतसिक २३ गू; थुकथं ३६ गू चेतसिक संग्रह जू वं ।

पालि:- तथा दुतियज्ज्ञानिक-चित्तेसु वितक्क-वज्जा ।

भावार्थ:- अये हे लोक्तर द्वितीयध्यानिक चित्त च्यागुली वितर्क असगगु ३५ गू चेतसिक संग्रह जू वं ।

पालि:- ततियज्ज्ञानिक-चित्तेसु वितक्क-विचारवज्जा ।

भावार्थ:- लोक्तर तृतीयध्यानिक चित्त च्यागुली वितर्क विचारं असगगु ३४ गू चेतसिक संग्रह जू वं ।

पालि:- चतुर्थज्ज्ञानिक-चित्तेसु वितक्क-विचार-पीतिवज्जा ।

भावार्थ:- लोकुत्तर चतुर्थध्यानिक चित्त च्यागुली वितकं विचार व प्रीति अलग्गु ३३ गू चेतसिक संग्रह जू वं ।

पालि:- पञ्चमज्ज्ञानिक-चित्तेसुपि उपेक्खा-सहगता ते एव सङ्गहन्ती'ति; सम्बथापि अट्टसु लोकुत्तर पञ्चकज्ज्ञान वसेन पञ्चधाव सङ्गहो होती'ति ।

भावार्थ:- लोकुत्तर पञ्चमध्यानिक चित्त च्यागुली नं उपेक्षा वेदना सहितगु चतुर्थ-ध्यानयु मिले जूगु उपि अन्यसमान शोभन चेतसिकयात हे संग्रहित यायेमाः ।

थुकथ सम्पूर्ण प्रकारं लोकुत्तर चित्त च्यागुली ध्यान समूह न्यागूया हिसाबं न्याता प्रकारं हे गिन्ति यायेगु अथवा पुचः मुनेगु जू वं । थुकथं उर्षि लोकुत्तर चित्त च्यागुली न्याता प्रकारया संग्रहनययात सीकेमाः ।

व्याख्या:- लोकुत्तर चित्त सङ्गहनय [१. अट्टसु पठमज्ज्ञानिक चित्तेसु] लोकुत्तर चित्त विस्तरं ४० गुली श्रोतापत्ति मार्गं प्रथम ध्यान चित्त १; फल प्रथम ध्यान चित्त १ आदि रूपं प्रथम ध्यान चित्त जम्मा च्यागू दु । द्वितीय ध्यान चित्त आदि नं च्यागू दु । उकी मध्ये प्रथम ध्यान चित्तय्

अञ्जसमान छत्तिस धम्मा सङ्गहं गच्छन्ति- अञ्जसमान १३ (अप्पमञ्जा वजित) सोभन चेतसिक २३, जम्मा ३६ गू चेतसिक जम्मा याना गिन्ति याइ । “३६ गू मिले जू” धाःगु जुल । थुगु हे रूपं “द्वितीय ध्यान चित्त च्यागुली वितकं वजित ३५ गू चेतसिक मिले जू इत्यादि रूपं सङ्गह पालि सोया गिन्ति यायेगु ।

अप्पमञ्जावज्जिता- एकालम्बन वत्थुका धइगु सम्प्रयोग लक्षणय् “एकालम्बन” धइगु आरम्मण समान जूसा जक मिले जुइ । थन अप्पमञ्जा धइगुलि सत्व प्रज्ञप्तियात आरम्मण याइ । लोकुत्तरचित्तं निर्वाणयात आरम्मण याइ । थये आरम्मण भिन्नता जूगुलि लोकुत्तर चित्तय् अप्पमञ्जा वजित जूगु जुया च्वन ।

पञ्चमज्ज्ञानिक चित्तेसुपि.... सङ्गहन्ति- चतुर्थध्यान चित्ते ३३ गू नं मिले जू । तर “उपेक्खेकगता सहितं पञ्चमज्ज्ञान सोतापत्ति मग्गचित्त” आदि कथं उक्त कनावनागु अनुसारं पञ्चमज्ज्ञाध्यान चित्तय् उपेक्खावेदना नाप जक मिले जूगुलि सुख वेदनाया सत्ता उपेक्खा वेदनायाना तःगु जुया निरिति “उपेक्खासहगता एक” धका धया हिलाबुला याना तःगु जुया च्वन ।

पञ्चकज्ज्ञान वसेन पञ्चधाव सङ्गहो- आः सङ्गहले वःगु ध्यान अनुसारं पञ्चकज्ज्ञान (ध्यान न्यागूया समूह) छथी, मेगु पाली वःगु अनुसारं चतुक्कज्ज्ञान (ध्यान

प्यंगूया समूह) छथी धका जम्मा निधी दु । व निधी दुगु मध्ये एव पञ्चकञ्जान भेद कथं संग्रहनय न्याथी पिहीं वःगु जुल । चतुक्कञ्जान रूपं संग्रहनय प्यथी जक दइ धका चतुर्थं ध्यानयात रोकेयाःगु जुल । प्यथी जू वंगु खँ भाषा टीकाय् कयना तयागु दु ।

संग्रह गाथा

पालि:- छत्तिस पञ्चत्तिस च, चतुत्तिस यथावकमं ।
तेत्तिस द्वयमिच्चेवं, पञ्चधानुत्तरे ठिता ॥

भायार्थ:- लोकुत्तर चित्तय् संग्रहनय क्रमशः ३६ गू चेतसिक, ३५ गू, ३४ गू व ३३ गू चेतसिक पुचः निपुचः; थुकथं न्याता प्रकारं दया च्वन ।

व्याख्या:- छत्तिस (३६) घइगु- प्रथम ध्यान चित्तया निति सङ्गह जुल ।
पञ्चत्तिस (३५) घइगु- द्वितीय ध्यान चित्तया निति सङ्गह जुल ।

चतुत्तिस (३४) घइगु तृतीय ध्यान चित्तया निति सङ्गह जुल ।

क) तेत्तिस (३३) चतुर्थ ध्यान चित्तया निति सङ्गह जुल ।

ख) तेत्तिस (३३) घइगु पञ्चम ध्यान चित्तया निति सङ्गह जुल ।

लोकुत्तर चित्त सङ्ग्रहनयया कोष्ठ

क्र. सं.	चित्त	चित्तनाप मिले जूगु चेतसिक
१)	लाकुत्तर प्रथम ध्यान ८ गू	३६ (अञ्जसमान चेतसिक १३ गू अप्पमञ्जा वजित सोभन चेतसिक २३ गू)
२)	लाकुत्तर द्वितीय ध्यान ८ गू	३५ (वितकं वजित अञ्जसमान चेतसिक १२ गू अप्पमञ्जा वजित सोभन चेतसिक २३ गू)
३)	लोकुत्तर तृतीय ध्यान ८ गू	३५ (वितकं विचार वजित अ० चेतसिक ११ गू अप्पमञ्जा वजित सोभन चेतसिक २३ गू)
४)	लोकुत्तर चतुर्थ ध्यान ८ गू	३३ (वितकं विचार पीति वजित अ० चे० १० गू अप्पमञ्जा वजित सोभन चेतसिक २३ गू)
५)	लोकुत्तर पञ्चम ध्यान ८ गू	३४ (वितकं विचार पीति वजित अ० चे० १० गू अप्पमञ्जा वजित सोभन चेतसिक २३ गू)

अभ्यास प्रश्न

- क) लोकुत्तर चित्तय् मिलेजूगु चेतसिकया स्वरूप गिन्तियाना क्ये ।
 ख) पञ्चकज्जान वसेन धयागु विशेषण छुकियात पना तल ?
 ग) सङ्गह गाथाया अर्थ बिया सङ्गहनय न्याथी गिन्तियाना क्ये ? [छत्तिस छगु नय, पञ्चत्तिस छगु नय धुगु रूपं गिन्तियाना क्यनेगु] ।
 घ) छत्तिस घडगु गुगु चित्तय् मिले जूगु सङ्गहनय छः उगु छत्तिस नाप सम्बन्धित बिस्तर पालि ब्वना छत्तिसया स्वरूप गिन्तियाना क्ये ।
 ङ) पञ्चत्तिसया सम्बन्धित पालि बिस्तरं ब्वना स्वरूप गिन्तियाना क्ये ।
 च) चतुत्तिसया सम्बन्धित पालि बिस्तरं ब्वना स्वरूप गिन्तियाना क्ये ।
 छ) १) तेत्तिसया सम्बन्धित पालि बिस्तरं ब्वना स्वरूप गिन्तियाना क्ये ।
 ज) २) तेत्तिसया सम्बन्धित पालि बिस्तरं ब्वना स्वरूप गिन्तियाना क्ये ।

महग्गत चित्त संग्रहनय ५ गू

पालि:- महग्गतेसु पन तीसु पठमज्झानिक-चित्तेसु ताव अञ्जसमाना तेरस चेतसिका विरत्तित्तयवज्जिता द्वाबीसति सोभण-चेतसिका वे'ति पञ्चत्तिस धम्मा सङ्गहं गच्छन्ति ।

भावार्थ:- महग्गत चित्तया संग्रहनययात कने- महग्गत चित्त २७ गू मध्ये ग्हापांगु महग्गत प्रथमध्यानिक चित्त स्वंगुली अन्यसमान चेतसिक १३ गू विरति चेतसिक स्वंगुलि अलगगु २२ गू शोभन चेतसिक; थुकथं ३५ गू चेतसिकत मिले जू वं ।

ध्यास्या:- प्रथम ध्यान चित्त (कुसल विपाक क्रिया) ३ गुली अञ्जसमान १३ (विरति वजित) सोभन २२ जम्मा ३५ गू चेतसिक मिले जू । थुगु रूपं सङ्गह पालि अनुसारं गिन्ति यायेगु ।

विरत्तित्तय वज्जिता - दुश्चरित्र दुराजीव धाक्क शीलविशुद्धिया प्रभावं हटेयाये धुक्कूपि योगी पुरुषपिनि सन्ताने समाधि बालाक प्राप्त जुइ धुक्कूगुलि चित्त एकाग्र याये मात्रं महग्गत ध्यान प्राप्तयाये फु । उकिं व महग्गत ध्याने विशेष अलगग हटेयाये माःगु दुश्चरित्र दुराजीव मदये धुक्कल । लोकुत्तर ध्याने थें तं दुश्चरित्र अनुसय धातुयात निशेष जुइक हटेयाये मफुनि । उकिं महग्गत चित्तय् विरति मिले मजूगु जुल ।

पालि:- करुणा मुदिता पनेत्थ पच्चेकमेव योजेतब्बा ।

भावार्थ:- विशेषता कने- एव महग्गत प्रथमध्यानिक चित्त स्वंगुली अथवा ३५ गू चेतसिकय् करुणा व मुदिता चेतसिकयात अलग अलग हे मिले यायेमाः ।

पालि:- तथा दुतियज्झानिक-चित्तेसु वितक्कवज्जा ।

भावार्थ:- अथे हे द्वितीयध्यानिक महग्गत चित्त स्वंगुली वितकं अलग्गु ३४ गू चेतसिक संग्रह जु वं ।

पालि:- ततियज्झानिक-चित्तेसु वितक्क-विचारवज्जा ।

भावार्थ:- तृतीयध्यानिक महग्गत चित्त स्वंगुली वितकं विचारं अलग्गु ३३ गू चेतसिक संग्रह जु वं ।

पालि:- चतुत्थज्झानिक-चित्तेसु वितक्क-विचार-पोतिवज्जा ।

भावार्थ:- चतुर्थध्यानिक महग्गत चित्त स्वंगुली वितकं विचार व प्रीतिं अलग्गु ३२ गू चेतसिक संग्रह जु वं ।

पालि:- पञ्चमज्झानिक-चित्तेसु पन पन्नरससु अप्पमञ्जायो न लभन्तीति; सब्बथापि सत्तवीसति महग्गत-चित्तेसु पञ्चकज्झान-सेन पञ्चधाव सङ्गहे होतीति ।

भावार्थ:- विशेषता कने- पञ्चमध्यानिक महग्गत चित्त १५ गुली अप्रमाण चेतसिक निगू उपलब्ध मजू;

थुकथं सम्पूर्णं प्रकारं २७ गू महग्गत चित्तय् ५ गू ध्यानांग समूहया हिसावं न्याता प्रकारं गिन्ति यायेगु ज्युगु जुया व्वन । थुकथं उपि महग्गत चित्त २७ गुली न्याता प्रकारया संग्रहनययात् सीकेमाः ।

व्याख्या:- करुणा मुदिता..... पच्चेकमेव- करुणा मिले जुइगु बखते मुदिता मिले जुइ मखु मुदिता मिले जुइगु बखते करुणा मिले जुइ मखु, कारणं छायां धाःसा- करुणा दुक्खित सत्त्व प्रज्ञप्तियात् आरम्भण याइ, मुदिता सुखित सत्त्व प्रज्ञप्तियात् आरम्भणयाइगु जुया आरम्भण निगू मिले मजुगु खः । (अथवा आरम्भणया भिन्नता जूगु कारणं मिले मजुगु खः) ।

संग्रह गाथा

पालि:- पञ्चतिस चतुत्तिस, तेत्तिस च यथाक्कमं ।

बात्तिस चेव तिसेति, पञ्चधाव महग्गते ॥

भावार्थ:- महग्गत चित्तय् संग्रहनय क्रमशः- ३५ गू चेतसिक ३४ गू, ३३ गू, ३२ गू, व ३० गू चेतसिक; थुकथं न्याता प्रकारं दया व्वन ।

- व्याख्या:— पञ्चतिसं (३५) प्रथम ध्यान चित्त ३ गू निरति संज्ञह जुल ।
 चतुर्तिसं (३४) द्वितीय ध्यान चित्त ३गू निरति संज्ञह जुल ।
 तैत्तिसं (३३) तृतीय ध्यान चित्त ३ गू निरति संज्ञह जुल ।
 बत्तिसं (३२) चतुर्थ ध्यान चित्त ३ गू निरति संज्ञह जुल ।
 तिसं (३०) पञ्चम ध्यान चित्त १५ गू निरति संज्ञह जुल ।
 युक्कं महग्गत चित्त संज्ञहनय ग्याथी ।

महग्गत संज्ञहनयया कोष्ठ

क्र सं.	चित्त	चित्त नाप मिलेजुगु चेतसिक
१)	महग्गत प्रथम धयना ३ गू	३५ (अञ्जसमान चेतसिक १३ गू । विरति वजित सोभन चेतसिक २२ गू ।
२)	महग्गत द्वितीय धयान ३ गू	३४ (वितकं वजित अञ्जसमान चेतसिक १२ गू । विरति वजित सोभन चेतसिक २२ गू ।
३)	महग्गत तृतीय धयान ३ गू	३३ (वितकं विचार वजित अञ्जसमान चे० ११ गू विरति वजित सोभन चेतसिक २२ गू ।
४)	महग्गत चतुर्थ धयान ३ गू	३२ (वितकं विचार पीति वजित अ० चे० १० गू । विरति वजित सोभन चेतसिक २२ गू ।
५)	महग्गत पञ्चम धयान १५ गू	३० (वितकं विचार पीति वजित अ० चे० १० गू । विरति अप्पमञ्जा वजित सोभन चे० २० गू ।

अभ्यास प्रश्न

- क) महग्गत चित्त फुक्केसनं चेतसिक गुलि मिले जू, स्वरूप छुटेयाना बय्यं ।
 ख) विरति ३ गू यात छाया वजित या:गु ।
 ग) करुणा व मुदिता छाया भिन्न भिन्न रूपं मिले जूगु ?
 घ) महग्गत चित्त संज्ञहनय गोथी दु ?

- ङ) पञ्चत्तिस गुगु चित्तय् च्वंगु सङ्ग्रहनय ? उगु पञ्चत्तिस नाप सम्बन्धित विस्तर पालि ब्वना गिन्तियाना क्ये ।
- च) चतुत्तिस गुगु चित्तय् च्वंगु सङ्ग्रहनय ? उगु नाप सम्बन्धित विस्तर पालि ब्वना गिन्तियाना क्ये ।
- छ) तैत्तिस गुगु चित्तय् च्वंगु सङ्ग्रहनय ? उगु नाप सम्बन्धित विस्तर पालि ब्वना गिन्तियाना क्ये ।
- ज) तिस गुगु चित्तय् च्वंगु सङ्ग्रहनय ? उगु नाप सम्बन्धित विस्तर पालि ब्वना गिन्तियाना क्ये ।

काम शोभन चित्त संग्रहनय १२ गू

महाकुशल चित्त ८ गुली संग्रहनय ४ गू

पालि:- कामावचर-सोमणेसु पन कुसलेसु ताव पठमद्वये अञ्जसमाना तेरस चेतसिका पञ्चबीसति सोमणचेतसिका चे'ति अट्टत्तिस धम्मा सङ्ग्रहं गच्छन्ति ।

भावार्थ:- कामावचर शोभन चित्तया संग्रहनययात कनेकामावचर शोभन चित्त २४ गू मध्ये महाकुशल चित्त ८ गुलीं नं महाकुशल प्रथम द्वयेलय् अन्यसमान चेतसिक १२ गू, शोभन चेतसिक २५ गू; थुकथं ३८ गू चेतसिक मिले जू ।

व्याख्या:- महाकुशल सोमनस्स सहगत आणसम्पयुत्त असङ्खारिक चित्त व ससङ्खारिक चित्तयात प्रथम द्वये धका धाइ । उगु प्रथम द्वये अञ्जसमान १२ शोभन चेतसिक २५ जम्मा ३८ गू चेतसिक मिले जू ।

पालि:- अप्पमञ्जा-विरतियो पनेत्थ पञ्चपि पच्चेयमेव योजेतब्बा ।

भावार्थ:- विशेषता कने- एव महाकुशल प्रथम द्वयेलय् अथवा ३८ गू चेतसिक मध्ये अप्रमाण व विरति चेतसिक ५ गू यात अलग अलग वा छगू छगू याना जक मिले पायेमा: ।

व्याख्या:- अथे ३८ गू मिले जूसां अप्पमञ्जा विरति ५ गू छगू पाखं मिले जुइ मखु । छगू छगू जक मिले जुइ । छाय् धा:सा- अप्पमञ्जा सत्त्व प्रज्ञप्तियात आरम्भण याइगु जुया विरति वितिककमितब्ब वस्तुयात आरम्भण याइगुलि आरम्भण निगूया परस्पर मिले मज्जुगुलि जुया च्वन । अथवा आरम्भण निगूया भिन्न जूगुलि । एव महाकुशल प्रथम द्वये दकसिबे आपा: ३४ गू जक छगू (कथं) मिले जुइ । व ३४ गू मध्ये नं अप्पमञ्जा व विरति अनियत योगी चेतसिक जुया गबले गबले जक मिले जुइगुलि सदानं मिले जुइगु चेतसिक ३३ गू मिले जुइ ।

पालि:- तथा दुतिय द्वये जाण-वज्जिता । ततिय द्वये जाण-सम्पपुत्ता पीति वज्जिता । चतुत्थ द्वये जाण-पीति-वज्जिता ते एव सङ्गं ह्यन्ति ।

भावार्थ:- अथे हे महाकुशल द्वितीय द्वयल्य् ज्ञानं अलगगु ३७ गू चेतसिक मिले जू । महाकुशल तृतीय द्वयल्य् ज्ञानं सम्प्रयुक्त जुया प्रीति अलगगु ३७ गू चेतसिक मिले जू । महाकुशल चतुर्थ द्वयल्य् ज्ञान व प्रीति अलगगु ३६ गू व हे अन्यसमान व शोभन चेतसिक संग्रहित जू व ।

व्याख्या:- द्वितीय द्वय आदि नं संग्रह पालि सोया मिले जूगु सीकि । महाकुशल ८ गू यात जोडा जोडा यायेबले प्यज्वः जुइ । छज्वःया सङ्गहनय छगू जुइगुलि संग्रहनय प्यज्वः दइगु जुल ।

॥ महाक्रिया चित्त ८ गुली संग्रहनय ४ गू

पालि:- क्रिय चित्तसुपि विरतिवज्जिता तथेव चत्सुपि दुकेसु चतुधाव सङ्गह्यन्ति ।

भावार्थ:- महाक्रिया चित्त ८ गुली नं विरति चेतसिकं अलगगु ३५ गू अन्यसमान व शोभन चेतसिक हे महाकुशल्य् थें ४ गुली दुक्य् प्यंगू प्रकार संग्रहित जू ।

व्याख्या:- महाक्रिया चित्तय् नं कुसले थें तुं विरति वज्जित जुइगु एक फरक जुया च्वन । महाकुशल प्रथम द्वये चेतसिक ३८ गू दु । ध्व महाक्रिया प्रथम द्वये विरति वज्जित ३५ जुल । द्वितीय द्वये आदी नं थुगु हे रूपं जुल ।

विरति वज्जित- लौकिक विरति जुल धायेव निश्चयरूपं कुशल स्वभाव जूगुलि अव्याकत जात जुया च्वगु क्रिया व विपाके मिले जुइ मखु ।

महाविपाक चित्त ८ गुली संग्रहनय ४ गू

पालि:- तथा विपाकेसु च अप्पमञ्जा-विरति वज्जिता ते एव सङ्गह्यन्ती' ति; सम्बथापि चतुवीसति कामावचर-सोभण-चित्तसु दुक्वसेन द्वादसधाव सङ्गहो होती 'ति ।

भावार्थ:- अथे हे महाविपाक चित्त ८ गुली नं अप्रमाण व विरति चेतसिक न्यागुलि अलगगु ३३ गू अन्य समान व शोभन चेतसिक हे प्यंगुलि दुक्य् प्यंगू प्रकार हे संग्रहित जू ।

॥ विपाक्य् महाक्रियाय् सिकं चेतसिक आवा मिले जूगुलि महाक्रियायात न्हापालाक तःगु जुल ।

युक्तयं सम्पूर्णं प्रकारं २४ गू कामावचर शोभन चित्तय् दुकया हिसाबं १२ गू प्रकारं हे संग्रह याये माःगु जुया च्वन ।

युक्तयं उरिं कामावचर शोभन चित्तय् १२ गू प्रकारया संग्रहनययात सीकेमाः ।

व्याख्या:- महाविपाक चित्त प्रथम द्वये नं अञ्जसमान १३ अप्पमञ्जा विरति वज्जित सोभन २० जम्मा ३३ गू मिले जू इत्यादि रूप सीकेगु ।

अप्पमञ्जा विरति वज्जिता- कामविपाक जुल धायेव परित्र नां जुया च्वंगु काम-धर्मयात निश्चय रूपं आरम्भण याइगु जुया सत्व प्रज्ञप्तियात याइगु अप्पमञ्जा मिले जुइ मखु । विरति मिले मज्जुगुलि क्रिया चित्त थें जुल ।

इति सम्बन्धापि चतुर्वीसति द्वादसधाव सङ्गहो ।

यथे कामसोभन चित्त २४ यात जोडा जोडा यायेबले कुशले प्यज्वः, क्रियाय् प्यज्वः विपाके प्यज्वः थुगु रूप १२ ष्वः दुगुलि छज्वःया सङ्गहनयया छगू जुइगु बखते सङ्गहनय १२ गू दुगु जुल ।

संग्रह गाथा

पालि:- अट्टत्तिस सत्तत्तिस, द्वयं छत्तिसकं सुभे ।
पञ्चत्तिस चतुत्तिस, द्वयं तेत्तिसकं क्रिये ।
तेत्तिस पाके बात्तिस, द्वयेकत्तिसकं भवे ।
सहेतु-कामावचर, पुञ्ज-पाक-क्रियामने ।

मावार्थः:- सहेतुक कामावचर कुशल, सहेतुक कामावचर विपाक व सहेतुक कामावचर क्रिया चित्तय् अथवा चित्त मध्ये महाकुशल चित्त ८ गुली ३८ गू, ३७ गू चेतसिकया पुचः निपुचः व ३६ गू चेतसिक; हानं महाक्रिया चित्त ८ गुली ३५ गू, ३४ गू चेतसिकया पुचः निपुचः व ३३ गू चेतसिक; अले हानं महा विपाक चित्त ८ गुली ३३ गू, ३२ गू चेतसिकया पुचः निपुचः व ३१ चेतसिक दया च्वन ।

व्याख्या:-

कुसल	क्रिया	विपाक
अट्टत्तिस ३८	पञ्चत्तिस ३५	तेत्तिस ३३
क) सत्तत्तिस... ३७	चतुत्तिस ३४	क) बात्तिस ३२
ख) सत्तत्तिस २७	चतुत्तिस ३४	ख) बात्तिस ३२
छत्तिस ३६	तेत्तिस ३३	एकत्तिस ३१

कामावचर सोभण चित्त २४ गू

महाकुसल चित्त ८ गू या कोष्ठ

क्र सं	चित्त	चेतसिक जम्मा	चित्त नाप मिलेजुगु चेतसिक
१)	महाकुसल प्रथम द्वय	३३	(अञ्जसमान चेतसिक १३ गू, सोभण चेतसिक २५ गू ।
२)	महाकुसल द्वितीय द्वय	३७	(अञ्जसमान चेतसिक १३ गू, पञ्चिन्द्रिय वजित सोभण चेतसिक २४ गू ।
३)	महाकुसल तृतीय द्वय	३७	(पीति वजित अञ्जसमान चेतसिक ११ गू, सोभण चेतसिक २५ गू ।
४)	महाकुसल चतुर्थ द्वय	३६	(पीति वजित अञ्जसमान चेतसिक १२ गू, पञ्चिन्द्रिय वजित सोभण चेतसिक २४ गू ।

महाक्रिया चित्त ८ गू या कोष्ठ

क्र.सं	चित्त	चे जम्मा	चित्तानाप मिलेजुगु चेतसिक
१)	महाक्रिया प्रथम द्वय	३५	(अञ्जसमान चेतसिक १३गू विरति वजित सोभण चेतसिक २२गू ।
२)	महाक्रिका द्वितीय द्वय	३४	(अञ्जसमान चेतसिक १३गू विरति पञ्चिन्द्रिय वजित सोभण चेतसिक २१गू ।
३)	महाक्रिया तृतीय द्वय	३४	(पीतिवजित अञ्जसमान चेतसिक १२गू विरति वजित सोभण चेतसिक २२गू ।
४)	महाक्रिया चतुर्थ द्वय	३३	(पीति वजित अञ्जसमान चेतसिक १२गू विरति पञ्चिन्द्रिय सोभण चेतसिक २१गू ।

महाविपाक चित्त ८ गू या कोष्ठ

क्र.सं.	चित्त	चेतसिक जम्मा	चित्त नाप मिलेजूगु चेतसिक
१)	महाविपाक प्रथम द्वय	३३	(अञ्जसमान चेतसिक १३ गू, विरति अप्पमञ्जा वजित सोभण चेतसिक २० गू ।
२)	महाविपाक द्वितीय द्वय	३२	(अञ्जसमान चेतसिक १३ गू, सोभण साधारण चेतसिक १९ गू ।
३)	महाविपाक तृतीय द्वय	३२	(पीति वजित अञ्जसमान चेतसिक विरति १२ गू, अप्पमञ्जा वजित सोभण चेतसिक २० गू ।
४)	महाविपाक चतुर्थं द्वय	३१	(पीति वजित अञ्जसमान चेतसिक १२ गू, सोभण साधारण चेतसिक १९ गू ।

Dhamma.Digital

अभ्यास प्रश्न

- (क) महाकुसल चित्तय् चेतसिक गोगू मिले जू ?
- (ख) अप्पमञ्जा व विरति छाया् अलग अलग मिले जुगु ?
- (ग) महाकुसल चित्तय् छगू पाखं दकसिबे आपा गोगू मिले जू. सदां गोगू मिले जू । स्वरूप ल्याः ख्याना कयें ।
- (घ) एव महाकुसल सम्बन्धि सङ्गह गाथा पालि वचना कयें ।
- (ङ) एव महाकुसल चित्तय् सङ्गहनय गो दु ?
- (च) अट्टत्तिस गुगु चित्तय् च्वंगु सङ्गहनय अट्टत्तिस सम्बन्धि चुणिय विस्तरं वचना स्वरूप ल्याः ख्याना कयें ।
- (छ) क) सत्तत्तिस गुगु चित्तय् च्वंगु सङ्गहनय उगु सम्बन्धि पालि विस्तर वचना स्वरूप ल्याः ख्याना कयें ।
- (ज) ख) सत्तत्तिस गुगु चित्तय् च्वंगु सङ्गहनय उगु सम्बन्धि पालि विस्तर वचना स्वरूप ल्याः ख्याना कयें ।
- (झ) छत्तिस गुगु चित्तय् च्वंगु सङ्गहनय उगु सम्बन्धि पालि विस्तर वचना स्वरूप ल्याः ख्याना कयें ।
- (ञ) महाक्रिया चित्तय् चेतसिक गुलि मिले जू स्वरूप ल्याः ख्याना कयें ।
- (ट) महाक्रियाय् विरति छाया् वजित जूगु ?
- (ठ) छगू पाःखं दकसिके आपा गोगू मिले जू ? (अप्पमञ्जा छगू छगू अलग अलग मिले जूगु ख्यालति)
- (ड) सदानं गुलि मिले जू स्वरूप ल्याः ख्याना कयें ।
- (ढ) महाविपाक चित्ते मिले जूगु चेतसिक स्वरूप ल्याः ख्याना कयें ।
- (ण) अप्पमञ्जा छाया् वजित जूगु ?
- (त) विरति छाया् वजित जूगु ?
- (थ) एव महाकुसल विपाक क्रिया चित्तय् सदानं मिले जूगु चेतसिक परस्परं छुं फरक दुला, ल्याः ख्याना कयें ।
- (द) महाविपाक सम्बन्धि सङ्गहगाथा पालि वचना कयें ।

उगु उगु चित्तय् मिले मज्जुगु चेतसिक

पालि:- नविज्जन्तेत्थ विरति, क्रियेसु च महग्गते ।
अनुत्तरे अप्पमञ्जा कामपाके द्वयं तथा ॥

भावार्थ:- थुपि शोमन चित्त मध्ये महात्रिया चित्त ८ गुली व महग्गत २७ गुली विरति चेतसिक, लोक्कुत्तर चित्त ८ गुली अप्रमाण चेतसिक मिले मज्जु । अयेहे महाविपाक चित्त ८ गुली विरति व अप्रमाण चेतसिक निगुलि मिले मज्जु ।

व्याख्या:- थ्व “नविज्जन्तेत्थ” आदि गाथा सोमन चेतसिक २५ मध्ये उगु उगु सोमन चित्तय् मिले जुइ मफुगु चेतसिकयात संक्षिप्तं गिन्तियाना क्यंगु सङ्गहगाथा जुल । मिले मज्जुगु कारण उगु उगु चित्तय् धाय धुकूगु जुया च्वय् धया वय् धुंगु चुणिय द्वारा हानं मिले याना स्वयेगु । उपमा “नविज्जन्तेत्थ विरति, क्रियेसुच महग्गते” धयागु खँ नाप क्रिय चित्तमुपि विरति वज्जिता” धयागु काम सोमन सङ्गह खँ ... “महग्गतेसु पन तंसु- विरतिचित्त वज्जिता द्वावीसति सोमन चेतसिका” धयागु महग्गत सङ्गहनय खँ लिस्ये मिले याना स्वेगु ।

चित्त यात परस्पर भिन्न भिन्न छुटे याना बिइगु चेतसिक

पालि:- अनुत्तरे ज्ञान धम्मा, अप्पमञ्जा च मज्झिमे ।
विरति ब्राण पीति च, परित्तेसु विसेसका ।

भावार्थ:- लोक्कुत्तर चित्तय् ध्यान धर्म विशेष कारक खः, महग्गत चित्त २७ गुली ध्यान धर्म व अप्रमाण चेतसिक विशेष कारक खः, कामाबचर शोमन चित्त २४ गुली अप्रमाण चेतसिक विरति चेतसिक प्रज्ञिन्द्रिय चेतसिक व प्रीति चेतसिक विशेष कारक खः।

व्याख्या:- “थ्व अनुत्तरे ज्ञान धम्मा-” आदि गाथा नं चित्त छगु नाप छगु मिले मगुइका बीगु चेतसिकयात संक्षिप्तं क्यंगु सङ्गह गाथा छगु किसिमयागु जुया च्वन ।

अनुत्तरे ज्ञान धम्मा विसेसका ध्यान धर्म धयागु वितकं विचार आदि जुल । लोक्कुत्तर चित्त मध्ये वितकं प्रथम ध्यान चित्तयजक मिले जू । द्वितीय ध्यान आदि मिले मज्जु । थ्व वितकया मिले जू मज्जुया कारण प्रथम ध्यान चित्त द्वितीय ध्यान चित्त आदि पाखें विशेष भिन्नता जूगु जुया च्वन । थथे प्रथम ध्यान आदिया भिन्नता जूगु यात वितकं ध्यान धर्मं याःगु जुया च्वन ।

मज्झिम ॥ १॥ हीन काम चित्त, उत्तम लोकुत्तर चित्तया दग्धी दया च्वंगु महग्गतयात "मज्झिम" धका धाइ ।

थुगु रूपं विशेष कारक जुया च्वन । लोकुत्तर चित्ते ध्यान धर्मं विशेष कारक जुया च्वंगु गथे धासाः-

वित्तकं चेतसिक लोकुत्तर प्रथम ध्यान ज्यागुली जक मिले जू, बाकी लोकुत्तर ध्यान चित्तय् मिले मजू । थुगु रूप वित्तकं चेतसिक लोकुत्तर प्रथम ध्यान नाप मिले जूगु व बाकि ध्यान चित्तय् मिले मजूगु रूपं विशेष कारक जुया च्वन ।

विचार चेतसिक लोकुत्तर प्रथम ध्यान ८ गू व द्वितीय ध्यान ८ गूगुली जक मिले जू बाकि लोकुत्तर ध्यान चित्तय् मिले मजू । थुगु रूपं विचार चेतसिक लोकुत्तर प्रथम ध्यान व द्वितीय ध्यान चित्तय् मिले मजूगु व बाकि ध्यान चित्तय् मिले मजूगु रूपं विशेष कारक जुया च्वन ।

पीति चेतसिक लोकुत्तर प्रथम ध्यान ८ गू, द्वितीय ध्यान ८ गू व लोकुत्तर तृतीय ध्यान ८ गूली जक मिले जू, बाकि लोकुत्तर ध्यान चित्तय् मिले मजू । थुगु रूपं पीति चेतसिक लोकुत्तर प्रथम ध्यान, लोकुत्तर द्वितीय ध्यान व लोकुत्तर तृतीय ध्यान चित्तय् मिले मजूगु व बाकि ध्यान चित्तय् मिले मजूगु रूपं विशेष कारक जुया च्वन ।

सुख धंगु वेदना चेतसिक लोकुत्तर प्रथम ध्यान ८ गू, लोकुत्तर द्वितीय ध्यान ८ गू लोकुत्तर तृतीय ध्यान ध्यान ८ गू व लोकुत्तर चतुर्थ ध्यान ८ गूली जक मिले जू, बाकि लोकुत्तर ध्यान चित्तय् मिले मजू । थुगु रूपं सुख धंगु वेदना चेतसिक लोकुत्तर प्रथम ध्यान लोकुत्तर द्वितीय ध्यान, लोकुत्तर तृतीय ध्यान व, लोकुत्तर चतुर्थ ध्यान चित्तय् मिले मजूगु बाकि ध्यान चित्तय् मिले मजूगु रूपं विशेष कारक जुया च्वन ।

उपेक्षा धंगु वेदना चेतसिक लोकुत्तर पञ्चम ध्यान ८ गू लोकुत्तर मिले जू, बाकी लोकुत्तर ध्यान चित्तय् मिले मजू । थुगु रूपं उपेक्षा धंगु वेदना चेतसिक लोकुत्तर पञ्चम ध्यान चित्तय् जक मिले जू, बाकी ध्यान चित्तय् मिले मजूगु रूपं विशेष कारक जुया च्वन ।

महग्गत चित्तय् - ध्यान धर्मं व अप्पमञ्जा धर्मं विशेष कारक जुया च्वंगुगथे धासाः- वित्तकं चेतसिक महग्गत प्रथम ध्यान ३ गू चित्तय् जक मिले जू, बाकि महग्गत प्रथम ध्यान चित्तय् मिले मजू । थुगु रूपं वित्तकं चेतसिक महग्गत प्रथम ध्यान नाप मिले जू बाकि ध्यान चित्तय् मिले मजूगु रूपं विशेष कारक जुया च्वन ।

विचार चेतसिक महग्गत प्रथम ध्यान ३ गू व द्वितीय ध्यान ३ गुली जक मिलेजू बाकि ध्यान चित्ते मिले मजू । थुगु रूपं विचार चेतसिक महग्गत प्रथम ध्यान व द्वितीय ध्यान चित्तय् मिले जूगु बाकी ध्यान चित्तय् मिले मजूगु रूपं विशेष कारक जुया च्वन ।

पीति चेतसिक महग्गत प्रथम ध्यान ३ गू, महग्गत द्वितीय ध्यान ३ गू व महग्गत ध्यान ३ गुली चित्तय् मिले जू । बाँकी महग्गत ध्यान चित्तय् मिले मजू । थुगु रूपं पीति चेतसिक महग्गत प्रथम ध्यान द्वितीय ध्यान तृतीय ध्यान चित्ते मिले जूगु बाकि ध्यान चित्तय् मिले मजूगु रूपं विशेष कार जुया च्वन ।

सुख धैगु वेदना चेतसिक महग्गत प्रथम ध्यान ३गू, महग्गत द्वितीय ध्यान ३गू, तृतीय ध्यान ३गू व चतुर्थ ध्यान ३ गुली जक मिले जू । बाँकी महग्गत ध्यान चित्तय् मिले मजू । थुगु रूपं सुख धैगु वेदना चेतसिक महग्गत प्रथम ध्यान, द्वितीय ध्यान, तृतीय ध्यान व चतुर्थ ध्यान चित्ते मिले जूगु बाँकी महग्गत ध्यान चित्ते मिले मजूगु रूपं विशेष कारक जुया च्वन ।"

उपेक्षा धैगु वेदना चेतसिक, महग्गत पञ्चम ध्यान १५ गुली जक मिलेजू, बाकि महग्गत ध्यान चित्तय् मिले मजू । थुगु रूपं उपेक्षा धैगु वेदना चेतसिक महग्गत पञ्चम ध्यान चित्तय् मिले जूगु बाँकी ध्यान चित्तय् मिले मजूगु रूपं विशेष कारक जुया च्वन ।

अप्पमञ्जा चेतसिक महग्गत प्रथम ध्यान ३ गू, महग्गत द्वितीय ध्यान ३ गू, महग्गत तृतीय ध्यान ३ गू, महग्गत चतुर्थ ध्यान ३ गुली मिले जू, बाकि ध्यान चित्ते मिले मजू । थुगु रूपं अप्पमञ्जा चेतसिक महग्गत प्रथम ध्यान, द्वितीय ध्यान, तृतीय ध्यान व चतुर्थ ध्यान चित्ते मिले जूगु बाकी ध्यान चित्ते मिले मजूगु रूपं विशेष कारक जुया च्वन ।

कामावचर सोभण चित्तय् अप्पमञ्जा, बिरती पीति, पञ्जिन्द्रिय चेतसिक विशेष कारक जुया च्वंगु गथे धासा - अप्पमञ्जा चेतसिक महाकुशल ८ गू, महाक्रिया चित्त ८ गुली जक मिलेजू, महाविपाक ८ गुली मिलेमजू । थुगु रूपं अप्पमञ्जा चेतसिक महाकुशल ८ गू, महाक्रिया ८ गुली मिलेजूगु महाविपाक चित्त ८गू ली मिले मजूगु रूपं विशेष कारक जुया च्वन ।

बिरती चेतसिक ३, महाकुशल चित्त ८गुली जक मिलेजू, महाविपाक ८ गू व महाक्रिया चित्त ८ गुली मिलेमजू । थुगु रूपं बिरती चेतसिक ३ गू महाकुशल चित्त ८ गुली मिलेजूगु व महाविपाक व महाक्रिया चित्ते मिले मजूगु रूपं विशेष कारक जुया च्वन ।

पीति चेतसिक महाकुशल महाविपाक महाक्रिया प्रथम द्वय, द्वितीय द्वय एक मिले जू, तृतीय द्वय व चतुर्थ द्वये मिलेमजू । थुगु रूपं पीति चेतसिक महाकुशल महाविपाक, महाक्रिया प्रथम द्वय व द्वितीय द्वय मिले जूगु व तृतीय द्वय व चतुर्थ द्वय मिले मजूगु रूपं विशेष कारक जुया च्वन ।

पञ्जा चेतसिक महाकुशल महाविपाक महाक्रिया प्रथम द्वय व तृतीय द्वय एक मिलेजू, द्वितीय द्वय व चतुर्थ द्वये मिले मजू । थुगु रूपं पञ्जा चेतसिक महाकुशल, महाविपाक, महाक्रिया प्रथम द्वय व तृतीय द्वय मिले जूगु द्वितीय द्वय व चतुर्थ द्वय मिले मजूगु रूपं विशेष कारक जुया च्वन ।

थुगु रूपं भिन्न भिन्न दवा च्वन ।

अभ्यास प्रश्न

- क) नविज्जन्तेरथ आदि गाथायात् छु गाथा घाई व नाथाया अर्थं भ्यु ।
- ख) महाक्रिया चित्तय् विरति मद्दु घयागु बारे विस्तर पालि न्वना प्रमाण बिया क्ये ।
- ग) महगगत चित्तय् विरति मद्दु घयागु बारे विस्तर पालि प्रमाण बिया क्ये ।
- घ) लोकुत्तर चित्तय् अप्पपञ्जा मद्दु घयागु बारे विस्तर पालि प्रमाण बिया क्ये ।
- ङ) महाविपाक चित्तय् विरति अप्पमञ्जा निगुलि मद्दु घयागु बारे विस्तर पालि प्रमाण बिया क्ये ।
- च) अनुत्तरे फान धम्मा आदि गाथा छु गाथा घका घाई ?
- छ) लोकुत्तर चित्तय् गुगु धमं चित्तया परस्पर मिले मजुइका भ्युगु ?
- ज) चित्तं छगू नापं छगू मिले मजुइका वीगु चेतसिक गुकथे ?
- झ) महगगत चित्तय् गुगु धमं चित्तया परस्पर मिले मजुइका वीगु ?
- ञ) काम सोभन चित्तय् गुगु धमं चित्तया परस्पर मिले मजुइका वीगु ?

अकुशल चित्त संग्रह नय ७ गू

पालि:- अकुसलेसु पन लोभमूलेसु ताव पठमे असङ्कारिके अञ्जसमाना तेरस चेतसिका अकुसल-साधारणा चत्तारो चा 'ति सत्तरस लोभ-दिट्ठिहि सद्धि एकून-वीसति धम्मा सङ्गहं गच्छन्ति ॥

भावार्थ:- अकुशल चित्त संग्रह नययात कने:- अकुशल चित्त १२ गू मध्यय् लोभमूल चित्त ८ गुली नं न्हापांगु लोभमूल असंस्कारिक चित्तय् अग्यसमान चेतसिक १३ गू अकुशल साधारण ४ गू व लोभ दृष्टि सहित १६ गू चेतसिक मिले जू ।

व्याख्या:- लोभमूल चित्तय् असङ्कारिक ४ गू दोसमूल चित्तय् असङ्कारिक १ गू ध्व असङ्कारिक चित्त ५ गुली सङ्गहनययात न्हापालाक छसिकय् कयने धुंका ससङ्कारिक चित्त ५ गुया सङ्गहनय ५ गुयात लिया कमशः कयंगु जुल । मोहमूल मध्ये नं बिचिकिच्छा सहगत चित्तयात चेतसिक मिले जूगु फरक जूगुलि उद्धच सहगत चित्त सङ्गह लिया कयंगु जुल ।

अञ्जसमान १३, सब्बाकुसल साधारण ४, लोभ दिट्ठि २ जम्मा ५९ गू चेतसिक सोमनस्स सहगत दिट्ठिगत सम्पयुत्त असङ्कारिक चित्त लिसे मिले जू ॥ [दिट्ठि चतुसु दिट्ठिगत सम्पयुत्त जुया दिट्ठि मिले जूगु । "दिट्ठि चतुसु दिट्ठिगत सम्पयुत्तेषु" यात ख्यालति]

पालि: ततिये तथेव पीति बज्जिता लोभ दिट्ठिहि सह अट्टारस ।

भावार्थ:- अथे हे ३ गूगु लोभमूल असंस्कारिक चित्तय् लोभ मान सहित १९ गू चेतसिक मिले जू ।

व्याख्या:- अञ्जसमान १३, अकुशल साधारण ४ लोभ मान २ जम्मा १९ गू चेतसिक सोमनस्स सहगत दिट्ठिगत विप्पयुत्त असङ्कारिक चित्त लिसे मिले जू । [दिट्ठिगत विप्पयुत्त जुया दिट्ठि वज्जित मान मिले जूवगु जुल "मानो चतुसु दिट्ठिगत विप्पयुत्तेषु धयागु सम्प्रयोग नययात ख्यालति]

पालि:- ततिये तथेव पीति बज्जिता लोभ दिट्ठिहि सह अट्टारस ।

भावार्थ:- अथेहे ३ गूगु लोभमूल असङ्कारिक चित्तय् प्रीति अलगु लोभ दृष्टि सहित १८ गू चेतसिक मिले जू ।

व्याख्या:- प्रीति वर्जित अञ्जसमान १२, सन्धाकुसल साधारण ४ लोभ दिट्ठि २ जम्मा १८ गू चेतसिक उपेक्खा सहगत दिट्ठिगतसम्पयुत्त असङ्कारिक चित्त लिसे मिले जू । [पीति दोमनस्सुपेक्खा सहगत - आदि सम्प्रयोग नययात् सोया पीति वर्जित जूगू सीकि]

पालि:- चतुस्थे तथेव लोभ मानेन ।

भावार्थ:- अथेहे ४ गूगु लोभ मूल असंस्कारिक चित्तय् लोभ मान सहित १८ गू चेतसिक मिले जू ।

व्याख्या:- पीति वर्जित अञ्जसमान १२ सन्धाकुसल साधारण ४ लोभ मान २ जम्मा १८ गू चेतसिक उपेक्खा सहगत दिट्ठिगत विप्ययुत्त असङ्कारिक चित्त लिसे मिले जू ।

पालि:- पञ्चमे पन पटिघसम्पयुत्ते असङ्कारिके दोसो इस्सा मच्छरियं कुक्कुच्च-
उच्चा' ति चतुहि सर्द्धि पीति-वज्जिता ते एव वीसति धम्मा सङ्गहन्ति ।
इस्सा-मच्छरिय-कुक्कुच्चानि पनेत्थ पच्चेक मेव योजेतब्बानि ।
ससङ्कारिक-पञ्चकेपि तथेव थिन-मिद्धेन विसेसेत्त्वा योजेतब्बा ।

भावार्थ:- आः दोषमूल असंस्कारिकयान कने- दोष लिसे मिले जूगु ५ गूगु असंस्कारिक चित्तय् दोष चेतसिक, इष्सा मात्सयं व कौकृत्य चेतसिक, थुकथं प्यंगू सहित प्रीति अलगगु उपि २० गू बन्यसमान अकुशल चेतसिक संग्रहित जू ।

विशेषनायात् कने-थ्व पञ्चम असंस्कारिक चित्तय् अथवा २० गू चेतसिक मध्य ईष्सा, मात्सयं व कौकृत्य चेतसिकयात् अलग अलग हे मिले यायेमाः ।

असंस्कारिक चित्तय् थें हे ससंस्कारिक चित्त ५ गुली नं स्तयान मिद्धं विशेषणा कपना मिले यायेमाः ।

व्याख्या:- दोष, इस्सा मच्छरिय कुक्कुच्च ४, पीति वर्जित अञ्जसमान १२, सन्धा कुशल साधारण ४, जम्मा २० गू चेतसिक दोमनस्स सहगत पटिघसम्पयुत्त असङ्कारिक चित्त लिसे मिले जू ।

थथे २० गू मिले जूसानं इस्सा धइगुलि कपिनिगु सम्पत्तियात् आरम्भण याइ । मच्छरिय धइगुलि थ-गु सम्पत्तियात् आरम्भण याइ । कुक्कुच्च धइगुलि थाय्थुंगु दुश्चरित्र व मयानानिगु सुचरित्रयात् आरम्भण याइ । थथे आरम्भण भिन्न जूगुलि इपि ३ गुलि छगू पाखं मिले मज्जु जुया थ्व दोषमूल असङ्कारिक चित्त लिसे आपालं आपा १८ गू जक छगू पाखं मिले जुइ । इस्सा मच्छरिय कुक्कुच्च अनियत्त योगि चेतसिक जूगुभि

गबले गबलें जक मिले जुइगुलि सदानं १ गू जक मिले जुइ ।

ससङ्खारिक पञ्चके- सोमनस्स सहगत दिट्ठिगत सम्पयुत्ता ससङ्खारिक आदि चित्ता ५ गू लिसे चेतसिक मिले जूगु थथे :- असङ्खारिक ५ गू लिसे मिले जूगु चेतसिक मध्यय्थिन भिद्ध निगू बढेयाना बीगु जक फरक जुषा च्वन । उकिं "प्रथम असङ्खारिक लिसे चेतसिक १९ गू मिले जूगुली थिन भिद्ध निगू बढे यायगु वखते प्रथम ससङ्खारिक चित्त लिसे मिले जूगु चेतसिक २१ गू जुल धका सीकि ।

पालि:- छन्द-पीति-वज्जिता पनं; अञ्जसमाना एकादस अकुसल-साधारण चतारो चा 'ति पन्नरस धम्मा उद्वच्च सहगते सम्पयुज्जन्ति ।

भावार्थ:- मोहमूलयात कने:- छन्द प्रीति अलगु अन्यसमान चेतसिक ११ गू व अकुशल साधारण चेतसिक ४ गू; थुकथं १५ गू चेतसिक औधृत्य सहगत चित्तय् मिलेजू ।

पालि:- विचिकिच्छा - सहगत - चित्ते ष अधिमोक्ख - विरहिता विचिकिच्छा सहगता तथेव पन्नरस धम्मा समुपलब्भन्ती ति ।

सबन्थापि द्वादसाकुसल-चित्तुप्पादेसु पञ्चेकं योजीयमानापि गणन बसेन सत्तधाव सङ्गहिता भवन्ती ति ।

भावार्थ:- विचिकित्सा सहगत चित्तयनं औधृत्य सहगत चित्तयर्थे हे अधिमोक्ष चेतसिकं अलगु विचिकित्सा सहितगु १५ गू चेतसिक उपलब्ध जू ।

थुकथं सम्पूणे प्रकारं १२गू अकुशल चित्ताय् अलग मिले यासां न ल्याःया हिसाब न्हेता प्रकारं हे ल्याःख्यायेगु जू वं; थुकथं अकुशल चित्त १२ गूली ७ता प्रकारया संग्रह नययात सीकेमाः ।

व्याख्या उद्वच्च सम्पयुत्ता चित्ते छन्द पीति वज्जित अञ्जसमान चेतसिक ११गू अकुशल साधारण चेतसिक ४गू, जम्मा १५गू चेतसिक मिलेजू ।

विचिकिच्छा सम्पयुत्ता चित्ते छन्द पीति अधिमोक्ख वज्जित अञ्जसमान चेतसिक १०गू, अकुशल साधारण चेतसिक ४गू, विचिकिच्छा चेतसिक १गू जम्मा १५गू चेतसिक मिले जू ।

थ्व उक्त कना वयागु नय अनुसारं अकुशल चित्त १२गू लिसे मिलेजूगु चेतसिकघात प्रत्येक छगू सङ्गहनय याना जम्मा यायेवले १२गू किसिमं पिहाँ वइ । सङ्गहनय १२गू किसिमं दयेमाःगु षः ।

तर "गणनव सेन सत्तेधा" गिन्ति याना यंकेवले ७थी जक दइ (७थी दुगुयात सङ्गह गाथा द्वारा प्रकट जुई ।) उकिं "थ्व अकुशल चित्ताय् सङ्गहनय ७थी जक दु धका सीकि ।

	प्रथम	द्वितीय	तृतीय	चतुर्थ	पञ्चम
असङ्गारिक	१९	१९	१८	१८	२०
ससङ्गारिक	२१	२१	२०	२०	२२

सूचना — अकुशल चित्ता १२ मध्यय् असङ्गारिक ५ ससङ्गारिक ५ धका धन न्होने दृष्टान्त कयना तयागु दुर्गुलि भदन्त अनुकूडाचापे स्वयं मोहमूल द्वेयात अशङ्गारिक ससङ्गारिक निगुलि घायगु इच्छा मदुगु “दृष्टान्त” धने दु ।

संग्रह - गाथा

पालि :- एकूनवीसाट्टारस, बीसेकबीस वीसति
द्वावीस पन्नरसे ति सत्तथा कुसले ठिता ॥

भावार्थ :- अकुशल चित्ताय संग्रह नय १९गु चैतसिक, १८गु चैतसिक, २० चैतसिक २१गु चैतसिक, २०गु चैतसिक, २२ गु चैतसिक व १५ गु चैतसिक; थुकथं न्हेता प्रकारं दया च्चन ।

१) एकूनवीसति (१९) प्रथम असङ्गारिक द्वितीय असङ्गारिक चित्ताया सङ्ग्रह जुल । पालि बिस्तर नाप मिले याना सो ।

२) अट्टारस (१८) तृतीय असङ्गारिक चतुर्थ असङ्गारिक चित्ताया संग्रह जुल ।

३) बीस (२०) पञ्चम असङ्गारिकया संग्रह जुल ।

४) एक वीस (२१) प्रथम ससङ्गारिक द्वितीय ससङ्गारिक चित्ताया संग्रह जुल ।

५) वीसति (२०) तृतीय ससङ्गारिक चतुर्थ ससङ्गारिक चित्ताया संग्रह जुल । [३-५] संख्या निगुलि समान जूसानं (४) संख्या एक वीस संख्या फरक जुगुलि नाप मकासे छथी छथी छुटे बा:गु जुल ।

६) द्वावीस (२२) पञ्चम ससङ्गारिक चित्ताया संग्रह जुल ।

७) पन्नरस (१५) मोहमूल द्वेया संग्रह जुल ।

ध्व संख्याया भिन्न भिन्न रूप संग्रहनय ७थी दुगु जुल ।

अकुशलयोगी चैतसिक

पालि :- साधारण च चत्तारो, समानाच बसापरे

चुद्दसेते पवुच्चन्ति, सब्वाकुसल योगिनो ॥

भावार्थ :- अकुशल साधारण चैतसिक ४गू, छन्द. प्रीति, अधिमोक्ष चैतसिकं अलग-गु अन्यसमान चैतसिक १०गू; थुकथं थुपि १४गू चैतसिक तयेत सम्पूर्णं अकुशल चित्त लिसे मिले जूगू चैतसिक धका कना तल ।

एव "साधारणा च चत्तारो" आदि गाथा अकुसल चित्त फुकेसनं सदानं मिले जूगू चैतसिकयात संक्षिप्तं क्यगु संग्रह गाथा धाइ ।

सब्वाकुसल साधारण ४ छन्द पीति अधिमोक्ष वजित अञ्जसमान १० थुपि १४ गू अकुसल चित्त फुकेसनं सदां मिले जू । (छन्द मोहमूल लिसे मिले मजू । पीति उपेक्खा सहगत व दोसमूल लिसे मिले मजू । अधिमोक्ष विचिकिच्छा सहगत लिसे मिलेमजू ।)



अकुसल चित्त सङ्ग्रहनय या कोष्ठ

संख्यं।	चित्त	चित्त नाप मिले जूगु चेतसिक
१.	प्रथम असङ्खारिक	१६ अञ्जसमान चेतसिक १३गू, अकुसल साधारण चेतसिक ४गू लोभ, दिट्ठि ।
	द्वितीय असङ्खारिक	१६ अञ्जसमान चेतसिक १३गू, अकुसल साधारण चेतसिक ४गू, लोभ, मान ।
२.	तृतीय असङ्खारिक	१८ पीति वजित अञ्जसमान चेतसिक १२गू, अकुसल साधारण चेतसिक ४गू, लोभ-दिट्ठि
	चतुर्थ असङ्खारिक	१८ पीति वजित अञ्जसमान चेतसिक १२गू, अकुसल साधारण चेतसिक ४गू, लोभ-मान
३.	पञ्चम असङ्खारिक	२० पीति वजित अञ्जसमान चेतसिक १२गू, अकुसल साधारण चेतसिक ४गू, दोस इत्सा, मच्छरिय, कुकुञ्च चेतसिक ४गू ।
४.	प्रथम ससङ्खारिक	२१ अञ्जसमान चेतसिक १३गू, अकुसल साधारण चेतसिक ४गू, लोभ, दिट्ठि, धिन मिट्ठ ।
	द्वितीय ससङ्खारिक	२१ अञ्जसमान चेतसिक १३गू, अकुसल साधारण चेतसिक ४गू, लोभ, मान, धिन, मिट्ठ ।
	तृतीय ससङ्खारिक	२० पीति वजित अञ्जसमान चेतसिक १२गू, अकुसल साधारण चेतसिक ४गू, लोभ, दिट्ठि, धिन, मिट्ठ ।
५.	चतुर्थ ससङ्खारिक	२० पीति वजित अञ्जसमान चेतसिक १२गू, अकुसल साधारण चेतसिक ४गू, लोभ, मान, धिन, मिट्ठ ।

संख्या	चित्ता	चित्ता नाप मिले जूगु चेतसिक
६.	पञ्चम ससह्वारिक	२२ पीति वजित अञ्जसमान चेतसिक १२गू, अकुसल साधारण चेतसिक ४गू, दोस, इस्सा, मच्छरिअ, कुकुच्च ४गू, धिन, मिद्ध ।
	उद्धच्च सम्प्रयुत	१५ छन्द पीति वजित अञ्जसमान चेतसिक ११गू, अकुसल साधारण चेतसिक ४गू ।
७.	विचिकिच्छा ”	१५ छन्द पीति अधिमोक्ख वजित अञ्जसमान चेतसिक १०गू अकुसल साधारण चेतसिक ४गू, विचिकिच्छा

नाट - (ध्व अकुसल चित्ताय संगूह पालिसोया स्वरूप छुटे यायेत थाकुमजू धका सम्भे जूसां लिपा कोलाक छसिकथं स्वरूप खंकेत तस्क थाकु । वहनी पाठ व्वनेगु बखते अलमले बुद्दगु आपाः । उकि ध्व अभ्यास कण्ठयात थःगु शक्ति न्हाये दक्व अभ्यास याना यंकेगु सो ।

Dhamma.Digital

अभ्यास प्रश्न

- (क) एकनवीसाट्टारस आदि संग्रह गाथाया अर्थ ब्यु ।
- (ख) अकुसल चित्तय् संग्रहनय गुलि दु ल्याः खाना क्येँ ।
- (ग) एकनवीस गुगु चित्तया संग्रहनय ? (क) एकन वीस (ख) एकवीस छुटेयाना विस्तर पालि नाप मिले याना स्वरूप छुटेयाना क्येँ ।
- (घ) अट्टारस गुगु चित्तया संग्रहनय विस्तर पालि लिसे स्वाका स्वरूप छुटेयाना क्येँ ।
- (ङ) वीस गुगु चित्तया संग्रहनय ? पालि लिसे स्वाका स्वरूप छुटे याना क्येँ ।
- (च) एकवीस गुगु चित्तया संग्रहनय ? स्वरूप छुटेयाना क्येँ ।
- (छ) वीसति गुगु चित्तया संग्रहनय ? स्वरूप छुटेयाना क्येँ ।
- (ज) द्वावीस गुगु चित्तया संग्रहनय ? स्वरूप छुटेयाना क्येँ ।
- (झ) पन्नरस गुगु चित्तया संग्रहनय? विस्तर पालि लिसे स्वाका स्वरूप छुटेयाना क्येँ ।
- (ञ) "साधारणा च चत्तारो" छुकियात क्यंगु गाथा घाइ ?
- (ट) लोभमूल चित्त ८ गुली नं चेतसिक गोगू मिलेजू स्वरूप छुटेयाना क्येँ ।
- (ठ) लोभमूल सोमनस्स सहगत चित्त ४ गू लिसे चेतसिक जम्मा गोगू मिलेजू । उपेक्खा सहगत ४ गू लिसे गोगू चेतसिक मिले जू ?
- (ड) दोसमूल द्वे लिसे चेतसिक गोगू मिलेजू स्वरूप छुटेयाना क्येँ ।
- (ढ) दोसमूल चित्त लिसे दकसिवे आपा छगू पाःखं गुलि चेतसिक मिलेजू, सदानं गुलि मिलेजू, स्वरूप छुटेयाना क्येँ ।
- (ण) मोहमूल द्वे लिसे चेतसिक गुलि मिलेजू, स्वरूप छुटेयाना क्येँ ।

अहेतुक चित्त संग्रह नय ४ गू

पालि:- अहेतुकेसु पन हसनच्चित्तो ताव छन्द - वज्जिता अञ्जसमाना द्वावस धम्मा सङ्गहं गच्छन्ति ।

भाषार्थ:- अहेतुक संग्रह नययात कने-अहेतुक चित्त १८ गू मध्यम् ह्लापांगु हसितुत्पाद चित्तय् छन्दं अलगगु अञ्जसमान चैतसिक १२ गू संग्रह जू ।

पालि:- तथा वोट्टब्बने छन्द पीति वज्जिता ।

भाषार्थ:- अथेहे वोट्टब्बन चित्तय् छन्द प्रीति अलगगु अन्यसमान चैतसिक ११ गू संग्रह जू ।

व्याख्या:- मनोद्वारावज्जन चित्तयात वोट्टपन चित्त धका धाइ । व वोट्टपन चित्त लिसे छन्द पीति वजित अन्यसमान ११ गू मिले जू ।

[“वोट्टपन” पदे वि+अव+पूर्वं ठा धातु, पापे प्रत्यय, यु प्रत्यय । उकि वोट्टब्बन धका मच्चसे “वोट्टपन” धका च्चइ ।]

पालि:- सुखसन्तीरणे छन्द वीरिय-वज्जिता ।

भाषार्थ:- सौमनस्य सहगत सन्तीरण चित्तय् छन्द, वीर्यं अलगगु अन्यसमान चैतसिक ११ गू संग्रह जू ।

पालि:- मनोधातुत्तिकाहेतुक-पटिसन्धियुगले छन्द-पीति वीरिय वज्जिता ।

भाषार्थ:- मनोधातु स्वंगू व अहेतुक पटिसन्धि निगुली छन्द, प्रीति, वीर्यं अलगगु अन्यसमान चैतसिक १० गू संग्रह जू ।

व्याख्या:- पञ्चद्वारावज्जन, सम्पटिच्छन द्वे यात “मनोधातु ३गू धका धाइ । उपेक्खा सहगत सन्तीरण २ गू यात “अहेतुक पटिसन्धि युगल” धका धाइ । धा:गुया कारण लिपा प्रकट जुइ । उक्त चित्त लिसे छन्द, पीति, वीरिय वजित अञ्जसमान १०गू मिले जू ।

पालि:- द्विपञ्चविज्जाणे पक्कणक-वज्जिता ते येव सङ्गहन्ती ति । सब्बवापि अट्टारससु अहेतुकेसु गणनबसेन चतुघाव सङ्गहो होती ति ।

भाषार्थ:- द्विपञ्च विज्ञान १० गुली प्रकीर्णक ६ गुलि अलगगु उपि ७गू अन्यसमान चैतसिक हे संग्रहित जू । थुकथं अहेतुक चित्त १८ गुली सम्पूर्ण प्रकारं ल्या:या हिसाबं संग्रहनय ४गू हे दयाच्चन । थुकथं उपि अहेतुक चित्त १८ गुली ४गू प्रकारया संग्रह नययात सीकेमा: ।

श्याख्या - चक्षुर्विज्ञाण द्वे, सोत, घान, जिह्वा, काय, विज्ञाण द्वे शुपि
विज्ञाण द्वे ५गू यात "द्वे पञ्चविज्ञाण" धका धाड। निगू निगू न्याथी धइगु अर्थ जुल।
उक्त द्वे पञ्चविज्ञाण चैतसिकया भेदयात नं गुरू कना बीगु।

संग्रह-गाथा

पाली: द्वादसेकादस दस, सत्तचाति चतुम्बिधो।
अट्टारसाहेतुकेसु, वित्तुप्पादेसु सङ्गहो ॥

भाषार्थ - १८गू अहेतुक चित्तय् १२गू चैतसिक, ११गू, १०गू व ७गू चैतसिक;
युक्तं प्यंगू प्रकारया संग्रह नययात सीकेमा:।

श्याख्या - (१) द्वादस (१२) हतितुप्पाद चित्तयागु सङ्गह नय जुल।
(२) एकादस (११) बुट्टो व सुखसन्तीरणया सङ्गह नय जुल।
(३) दस (१०) मनोघातु ३ गू अहेतुक पटिसन्धि युगलया सङ्ग्रह नय
जुल।
(४) सत्त (७) द्वे पञ्चविज्ञाण १० गूया सङ्ग्रहनय जुल।

पालि - अहेतुकेसु सब्बत्थ, सत्त सेसा यथारहं।
इति वित्थारतो बुत्तो, तेत्तिसविध-सङ्गहो ॥

भाषार्थ: सम्पूर्ण अहेतुक चित्त १८ गुली सर्वचित्त साधारण चैतसिक ७ गू मिले
जू। छन्दं अलगुगु प्रकीर्णक चैतसिक ५ गू छि छि कथं मिले जू। युक्तं
विस्तृत रूपं ३३ गू प्रकारया संग्रह नययात जि (अनुबुद्धाचार्य) कने
धुन।

श्याख्या: - "अहेतुकेसु सब्बत्थ, सत्त सेसा यथारहं" धइगु अहेतुक चित्त फुक्क लिसे
मिलेजगु चैतसिक व गुलि गुलिले जंक योग्यतानुसार मिलेजगु चैतसिक-
यात संक्षिप्तं कयंगु सङ्ग्रहगाथा जुल।

"इति वित्थारतो बुत्तो, तेत्तिसविध सङ्गहो" धइगु सङ्ग्रहनय ३३ गू फुक्कयात
हानं छको कयात:गु निगमन खं जुल।

छत्तिसानुत्तरे धम्मा - गाथा यागु "यथा सम्भव योगेन, पञ्चधा तत्थ सङ्गहो"

धका संक्षिप्त सङ्ग्रह न्याथी दुगु कारण यात कना “यथासम्भव योगेन” धइगुलि ल्वः ल्वः कथं विस्तर याना छुटे याना केनेगु बखते सङ्ग्रहनय जम्मा विस्तरं ३३ गू दः वइ । सङ्ग्रहनय ३३ गू लोकुत्तर चित्ते ५ गू महंगत चित्ते ५ इत्यादि रूपं गिन्ति याय्गु ।

चैतसिक यात चित्त समानं ल्याः ख्यायेगु

पालिः—

इत्थं चिन्तावियुत्तानं, सम्पयोगञ्च सङ्ग्रहं ।
अत्वा भेदं यथायोगं, चित्तो न सममुदिसे

भावार्थः—

थुकथं कथित भेद अनुसारं चित्त लिसे न्ह्याबले मिले जूगु चैतसिकया परिच्छेद हिसाब अथवा चित्तयात छुटे यायेगु कथं कना तःगु १६ गू प्रकारया सम्प्रयोग नययात व चैतसिक समूहयात छुटे यायेगु कथं कना तःगु ३३ गू प्रकारया संग्रह नययात नं सीका मिले जू जू कथं चित्त लिसे ज्वःलागु भेदयात क्यनेमाः ।

व्याख्याः—

इत्थं चिन्ता वियुत्तानं — गाथा निगमन सूचना व्यूगु खँ जुल । उकि मध्ये “इत्थं . . . अत्वा” तक निगमन “भेदं . . . उदिसे” सूचना वियातःगु खँ जुल । उक्त कनावनागु नय अनुसार चैतसिकया सम्प्रयोगनय सङ्ग्रहनययात विद्यार्थीपिसं सीके धुका मिलेजूगु चित्त लिसे बराबरगु चैतसिकया भेदयातनं गुरूं केना वीगु ।

सम्पयोग नय व सङ्ग्रह नय

अनुरूद्धाचार्यं सम्पयोग नय कथं चैतसिक लिसे मिले जूगु चित्तयात “थुलि थुलि दु” धका भाग भाग थला केना “वित्तक्को ताव द्वि पञ्चविञ्जाण वज्जित ।...। पञ्च-पञ्जास चित्तोसु उप्पज्जति वितर्क ५५ गू चित्त लिसे मिलेजू” आदि सम्पयोग नय यात दोहरे याना सो । उकि “मिले जूगु चित्तया स्वभावयात कितेयाना चैतसिक चित्त लिसे मिले जूगु ढंग केना तःगु नययात सम्पयोग नय धाइ धका सीकि । उगु सम्पयोग नय १६ गू दु दोहरे याना गिन्ति याना सो ।

सङ्ग्रह नय उगु उगु चित्त लिसे मिले जुइमाक्कव चैतसिक “थुलि थुलि दु” धका जम्मा याना (किते याना) क्यंगु जुल । “छत्तिसानुत्तरे धम्मा” लोकुत्तर चित्त लिसे चैतसिक ३६ गू मिले जू इतिदि यात सो । उकि “मिले जुइ माक्क चैतसिकयात किते याना चित्त छथी छथी लिसे जम्मा याना गिन्ति केना तःगु नययात सङ्ग्रहनय धका धाइ” धका सीकेगु । उगु सङ्ग्रहनय ३३गु दु, दोहोरेयाना गिन्ति याना सो ।

चित्तेन सममुद्दिसे - फस्स ८९ गू चित्त लिसे मिले जूगुलि "लोभमूल प्रथम चित्त लिसे मिले जूगु फस्स, द्वितीय चित्त लिसे मिले जुगु फस्स" थुगु रूपं फस्स जम्मा ८९ गू भेद दुगु जुल । वेदना आदि तं थुगु हे रूपं जुल । वितक्क ५५ गू चित्त लिसे मिले जूगुलि "लोभ मूल प्रथम चित्त लिसे मिले जूगु वितर्क" इत्यादि रूपं वितर्क ५५ गू भेद दुगु जुल । दकसिके लिपा पञ्जा ४७ गू चित्त लिसे मिले जूगुलि पञ्जा जम्मा ४७ गू भेद दुगु जुल । थुगु रूपं मिले जुइमाःगु चित्त लिसे मिले जूगु चेतसिके छगू छगूया भेद याना केनेगु ।

चेतसिक काण्डया निगमन

पालि.- इति अभिघम्मत्थ-सङ्गह चेतसिक-सङ्गह-विभागो नाम वृत्तियो परिच्छेदो ।

मावार्थ :- अभिघमार्थ संग्रह्य चैतसिक संग्रह विभाग नां दुगु निगुगु काण्ड क्वचाल ।

व्याख्या:- इति अभिघम्मत्थ सङ्गहे- आदि चेतसिक काण्ड छगुलियात कया तःगु महानिगमन जुल । "चित्तं चेतसिकं रूपं निब्बानमिति सब्बथा" धइगु संक्षिप्त शीर्षक उद्देस मात्तिकाय जुलसां चेतसिकं धइगु उद्देसया बिस्तर निद्देस थनतुं क्वचाल ।

अहेतुक चित्त सङ्गहनयया कोष्ठ

संख्या	चित्त	चित्त नाप मिले जूगु चेतसिक
१	हसितुप्पाद	१२ छन्द वजित अञ्जसमान चेतसिक १२गू
२	(मनोद्वारावज्ज सोमनस्स सन्तीरण	११ छन्द पीति वजित अञ्जसमान चेतसिक ११गू छन्द वीरिय वजित अञ्जसमान चेतसिक ११गू
३	(मनोघातु ३गू उपेक्खा- सन्तीरण २गू जम्मा ५गू	१० छन्द पीति वीरिय वजित अञ्जसमान चेत १०गू
४	द्विपञ्चविञ्जाण १०गू	७ सब्बचित्तसाधारण चेतसिक ७गू
	अहेतुक चित्त १८गू	१२ छन्द वजित अञ्जसमान चेतसिक १२गू

चेतसिक काण्डया स्वरूप क्वचाल ।

अभ्यास प्रश्न

- क) द्वादसेकादस दस गाथा छुकियात क्यंगु गाथा धाइ ?
- ख) द्वादस गुगु चित्तया सङ्ग्रह खः विस्तर पालि लिसे स्वाका स्वरूप छुटे याना क्येँ ।
- ग) एकादस गुगु चित्तया सङ्ग्रह खः विस्तर पालि लिसे स्वाका स्वरूप छुटे याना क्येँ ।
- घ) दस गुगु चित्तया सङ्ग्रह खः, विस्तर पालि लिसे स्वाका स्वरूप छुटे याना क्येँ ।
- ङ) सत्त गुगु चित्तया सङ्ग्रह खः विस्तर पालि लिसे स्वाका स्वरूप छुटे याना क्येँ ।
- च) अहेतुकेसु सब्बत्थ गाथा छुकियात क्यंगु गाथा धाइ ?
- छ) इत्थं चित्ता वियुत्तानं गाथा छुकियात क्यंगु गाथा धाइ ?
- ज) अनुरूद्धाचार्य सम्प्रयोगनयं गुगु धर्मयात कित्ति याना क्यंगु ?
- झ) सङ्ग्रहनय गुगु धर्मयात कित्ति याना क्यंगु ?
- ञ) गजांगु नययात सम्प्रयोगं नय धका धाइ ? व सम्प्रयोगनय गोथी दु ?
- ट) गजांगु नययात सङ्ग्रहनय धाइ व सङ्ग्रहनय गोथी दु ?
- ठ) चित्तोन सम मुद्दिदसे अनुसार फस्स जम्मा गुलि दु ?
- ड) वितर्क विचार जम्मा गुलि गुलि दु ?
- ढ) मोह, लोभ, दोस जम्मा गुलि गुलि दु ?
- ण) सद्धा अप्पमञ्जा विरति जम्मा गुलि गुलि दु ?
- त) इति अभिधम्मत्थ सङ्गहे धइगुलि छुकियात क्यंगु खेँ जुल ?

विष्ययोग नय

सम्पयोग नय यात क्यनातःथे विष्ययोग नय यात नं विचार याये मागु जुल ।

चेतसिक पाखे च्वना मिले मजुगु चित्तयात गिन्तियाना क्यना तःगुयात विष्ययोग नय धका धाई ।

व विष्ययोग नय फिखुगु दुः- अञ्जसमान चेतसिक १३ गुलि विष्ययोग नय ७ गु । अकुसल चेतसिक १४ गुली विष्ययोग नय ५ गु । सोभण चेतसिक २५ गुली विष्ययोग नय ४ गु । थुगु रूपं १६ गु जुल ।

अञ्जसमान चेतसिक विष्ययोग नयया कोष्ठ

संख्या	चेतसिक		मिलेजुगु चित्तया स्वरूप
१	सम्बचित्त साधारण	×	मिलेमजुगु चित्त मडु ।
२	वितक्क	६६	(द्विपञ्चविञ्जण १० गु, द्वितीय ध्यान ११ गु, तृतीय ध्यान ११ गु, चतुर्थ ध्यान ११ गु, पञ्चम ध्यान २३ गु
३	विचार	५५	(द्विपञ्चविञ्जण १० गु, तृतीय ध्यान ११ गु, चतुर्थ ध्यान ११ गु, पञ्चम ध्यान २३ गु ।
४	अधिमोक्ख	११	(द्विपञ्चविञ्जण १० गु विचिकिच्छा सहगत चित्त १ गु
५	वीरिय	१६	(पञ्चद्वारावञ्जन, द्विपञ्चविञ्जण १० गु, सम्पतिच्छन्न २ गु सन्तीरण ३ गु
६	पीति	७०	(दोस मूल २ गु, उपेक्खासहगत चित्त ५५ गु, कायविञ्जण २ गु, चतुर्थ ध्यान ११ गु,
७	छन्द	२०	(अहेतुक चित्त १८ गु, मोह मूल २ गु ।

अकुसल चेतसिक विषययोग नयया कोष्ठ

संख्या	चेतसिक		मिलेमज्जूगु चित्तया स्वरूप
१	मोह, अहिरिक, अनोतप्प उद्धच्च	७७	अहेतुक चित्त १८ गू सोभण चित्त ५९ गू । (दोस मूल २ गू, मोहमूल २ गू, अहेतुक १८, सोभण चित्त ५९ गू
२	{ लोभ दोस मोह	८९	(दिट्ठिगत विषययुत्त चित्त ४ गू, दोसमूल चित्त २ गू, मोह मूल चित्त २ गू, अहेतुक चित्त १८ गू, सोभण चित्त ५९ गू (दिट्ठिगत सम्पयुत्त चित्त ४ गू, दोसमूल चित्त २ गू, मोह मूल चित्त २ गू, अहेतुक चित्त १८ गू, सोभण चित्त ५९ गू
३	(दोस, इस्सा मच्छरिय, कुकुच्च	८७	(लोभमूल चित्त ८ गू, मोहमूल चित्त २ गू, अहेतुक चित्त १८ गू, सोभण चित्त ५९ गू
४	थिन, मिद्ध	४८	{ लोभमूल असङ्खारिक चित्त ४ गू दोसमूल असङ्खारिक चित्त १ गू, मोहमूल चित्त २ गू, अहेतुक १८ गू, सोभण चित्त ५९ गू ।
५	विचिकिच्छा	८८	(लोभमूल चित्त ८ गू, दोसमूल चित्त २ गू, उद्धच्च सम्पयुत्त चित्त ४ गू, अहेतुक १८ गू, सोभण चित्त ५९ गू
	जम्मा	८९	योग्यतानुसारं

सोभण चेतसिक विष्ययोग नयया कोष्ठ

संख्या	चेतसिक		मिलेमज्जूगु चित्तया स्वरूप
१	सोभण साधारण १९ गू	३०	अकुसल चित्त १२ गू, अहेतुक १८ गू
२	विरती ३ गू	७३	(असोभण ३० गू, महाविपाक चित्त ८ गू, महाक्रिया ८ गू, महग्गत चित्त २७ गू ।
३	समानवाद अप्पम- ज्जा २ गू	६१	(असोभण चित्त ३० गू, महाविपाक चित्त ८ गू, महग्गत पञ्चमध्यान १५ गू, लोकुत्तर चित्त ८ गू ।
	केचिवाद अप्पम- ज्जा २ गू	६९	(असो. चित्त ३० गू, महाकु. उ. ४ गू महावि. चित्त ८ गू, म. क्रि.उ. ४ गू, महग्गत प. ध्यान १५ गू, लोकु. चित्त ८ गू
४	पञ्चिन्द्रिय	४२	(असोभण चित्त ३० गू, कामावचर विष्ययुत्त चित्त १२ गू ।
	जम्मा	८९	योग्यतानुसारं

असङ्गह नय

सङ्गह नययात क्यनातःथे सङ्गह नययात नं विचार याये माये माःगु जुल ।
चित्त पाखे चेतसिक च्वना मिलेमज्जूगु चेतसिक क्यनातःगुयात असङ्गह नय धका धाइ ।

व असङ्गह नय ३३ गू दुः- लोकुत्तर चित्त ४० गूली असङ्गह नय ५ गू । महग्गत
चित्त २७ गुली असङ्गह नय ५ गू, कामावचर सोभण २४ गुली असङ्गहनय १२ गू,
अकुसल चित्त १२ गुली असङ्गहनय ७ गू, अहेतुक चित्त १८ गुली असङ्गह नय ४ गू
थुगु रूपं ३३ गू जुल ।

लोकुत्तर चित्त असङ्गह नयया कोष्ठ

संख्या	चित्त		मिलेमज्जूगु चेतसिकया स्वरूप
१	लोकुत्तर प्रथम ध्यान ८ गू	१६	(अकुसल चेतसिक १४ गू, अप्पमञ्जा चेतसिक २ गू ।
२	लोकुत्तर द्वितीय ध्यान ८ गू	१७	(वितक्क चेतसिक १ गू अकुसल चेतसिक १४ गू अप्पमञ्जा चेतसिक २ गू ।
३	लोकुत्तर तृतीय ध्यान ८ गू	१८	(वितक्क विचार चेतसिक २ गू अकुसल चेतसिक १४ गू, अप्पमञ्जा चेतसिक २ गू ।
४	लोकुत्तर चतुर्थ ध्यान ८ गू	१९	(वितक्क विचार पीति चेतसिक ३ गू, अकुसल चेतसिक १४ गू, अप्पमञ्जा चेतसिक २ गू ।
५	लोकुत्तर पञ्चम ध्यान ८ गू	१९	(वितक्क विचार पीति चेतसिक ३ गू, अकुसल चेतसिक १४ गू, अप्पमञ्जा चेतसिक २ गू ।
	जम्मा ४० गू	१६	अकुसल १४ गू, अप्पमञ्जा २ गू ।

महग्गतं चित्त असङ्गह नयया कोष्ठ

संख्या	चित्त	मिलेमज्जु चेतसिकया स्वरूप
१	महग्गत प्रथम ध्यान ३ गू	१७ अकुसल चेतसिक १४ गू, विरति चेतसिक ३ गू ।
२	महग्गत द्वितीय ध्यान ३ गू	१८ वितर्क चेतसिक १ गू, अकुसल चेतसिक १४ गू, विरति चेतसिक ३ गू ।
३	महग्गत तृतीय ध्यान ३ गू	१९ वितर्क विचार चेतसिक २ गू, अकुसल चेतसिक १४ गू, विरति चेतसिक ३ गू ।
४	महग्गत चतुर्थ ध्यान ३ गू	२० वितर्क विचार पीति चेतसिक ३ गू, अकुसल चेतसिक १४ गू, विरति चेतसिक ३ गू ।
५	महग्गत पञ्चम ध्यान १५ गू	२२ वितर्क, विचार, पीति चेतसिक ३ गू, अकुसल चेतसिक १४ गू, विरति चेतसिक ३ गू अप्पम-ञ्जा चेतसिक २ गू ।
	जम्मा २७ गू	

कामावचर सोभण चित्त-असङ्गह नयया कोष्ठ

महाकुसल चित्त ८ गू

संख्या	चित्त	मिलेमज्जु चेतसिकया स्वरूप
१	महाकुसल प्रथम द्वय	१४ अकुसल चेतसिक १४ गू ।
२	महाकुसल द्वितीय द्वय	१५ अकुसल चेतसिक १४ गू, पञ्चिन्द्रिय १ गू ।
३	महाकुसल तृतीय द्वय	१५ पीति चेतसिक १ गू अकुसल चेतसिक १४ गू ।
४	महाकुसल चतुर्थ द्वय	१६ पीति चेतसिक १ गू अकुसल चेतसिक १४ गू पञ्चिन्द्रिय चेतसिक १ गू

महाक्रिया-चित्त ८ गू

संख्या	चित्त	मिलेमजगू चित्तसिक या स्वरूप
१	महाक्रिया प्रथम द्वय	१७ अकुसल चेतसिक १४ गू, विरति चेतसिक ३ गू
२	महाक्रिया द्वितीय द्वय	१८ अकुसल चेतसिक १४ गू, विरति चेतसिक ३ गू पञ्चिन्द्रिय चेतसिक छगू ।
३	महाक्रिया तृतीय द्वय	१९ पीति चेतसिक छगू, अकुसल चेतसिक १४ गू विरति चेतसिक ३ गू ।
४	महाक्रिया चतुर्थ द्वय	१९ पीति चेतसिक छगू, अकुसल चेतसिक १४ गू विरति चेतसिक ३ गू, पञ्चिन्द्रिय चेतसिक १ गू

महाविपाक चित्त ८ गू

संख्या	चित्त	मिलेमजगू चित्तया स्वरूप
१	महाविपाक प्रथम द्वय	१९ अकुसल चेतसिक १४ गू, विरति चेतसिक ३ गू, अप्पमञ्जा चेतसिक २ गू ।
२	महाविपाक द्वितीय द्वय	२० अकुसल चेतसिक १४ गू, विरति चेतसिक ३ गू अप्पमञ्जा चेतसिक २ गू, पञ्चिन्द्रिय १ गू
३	महाविपाक तृतीय द्वय	२० पीति चेतसिक १ गू, अकुसल चेतसिक १४ गू विरति चेतसिक ३ गू, अप्पमञ्जा चेतसिक २ गू
४	महाविपाक चतुर्थ द्वय	२१ पीति चेतसिक १ गू, अकुसल चेतसिक १४ गू विरति चेतसिक ३ गू, अप्पमञ्जा चेतसिक २ गू पञ्चिन्द्रिय चेतसिक छगू ।

अफुसल चित्त असङ्गहनयया कोष्ठ

संख्या	चित्त	मिलेमजुगु चेतसिकया स्वरूप
१	प्रथम असंखारिक	३३ मान, दोस इस्सा, मच्छरिय, कुकुच्च, थिन, मिद्ध विचिकिच्छा, सोभण, चेतसिक २५ गू जम्मा ३३ गू
	द्वितीय असंखारिक	३३ दिट्ठि, दोस, इस्सा, मच्छरिय, कुकुच्च, थिन, मिद्ध विचिकिच्छा, सोभण चेतसिक २५ गू जम्मा ३३ गू
२	तृतीय असंखारिक	३४ पीति, मान, दोस, इस्सा, मच्छरिय, कुकुच्च, थिन मिद्ध विचिकिच्छा, सोभण चेतसिक २५ गू जम्मा ३४ गू
	चतुर्थ असंखारिक	३४ पीति, दिट्ठि, दोस, इस्सा, मच्छरिय, कुकुच्च, थिन, मिद्ध विचिकिच्छा, सोभण चेतसिक २५ गू जम्मा ३४ गू
३	पञ्चम असंखारिक	३२ पीति, लोभ, दिट्ठि, मान, थिन, मिद्ध, विचिकिच्छा, सोभण चेतसिक २५ गू जम्मा ३२ गू
४	प्रथम ससङ्गारिक	३१ मान, दोस, इस्सा, मच्छरिय, कुकुच्च, विचिकिच्छा सोभण चेतसिक २५ गू
	द्वितीय ससङ्गारिक	३१ दिट्ठि, दोस, इस्सा, मच्छरिय, कुकुच्च, विचिकिच्छा सोभण चेतसिक २५
५	तृतीय ससङ्गारिक	३२ पीति, मान, दोस, इस्सा, मच्छरिय, कुकुच्च, विचिकिच्छा सोभण चेतसिक २५ गू
	चतुर्थ ससङ्गारिक	३२ पीति, दिट्ठि, दोस, इस्सा, मच्छरिय, कुकुच्च, विचिकिच्छा सोभण चेतसिक २५ गू
६	पञ्चम ससङ्गारिक	३० पीति, लोभ, दिट्ठि, मान, त्रि. सोभण चेतसिक २५ गू
७	उद्धच्च सम्पयुक्त	३७ छन्द, पीति, लोभ, दिट्ठि, मान, दोस, इस्सा, म. कु. थिन मिद्ध, विचिकिच्छा, सोभण चेतसिक २५ गू ।
	विचिकिच्छा सम्पयुक्त	३७ छन्द, पीति अधिमोक्ख, लोभ, दिट्ठि, मान, दोस, इस्सा मच्छरिय, कुकुच्च, थिन, मिद्ध, सोभण चेतसिक २५ गू

अहेतुक चित्त असङ्गहनयया कोष्ठ

संख्या	चित्त		मिलेमज्जूगु चेतसिक या स्वरूप
१	हसितुप्पाद	४०	छन्द, अकुसल १४, सोभण चेतसिक २५गू
२	मनोद्वारावज्जन	४१	छन्द, पीति, अकुसल चेतसिक १४ गू, सोभण चेतसिक २५ गू
	सोमनस्स सन्तीरण	४१	छन्द, वीरिय, अकुसल चेतसिक १४ गू, सोभण चेतसिक २५ गू
३	मनो धातुतिक ३ गू उपेक्खा स. ३ गू	४२	छन्द, पीति, वीरिय, अकुसल चेतसिक १४ गू, सोभण चेतसिक २५ गू
४	द्वै पञ्चविञ्जाण	४५	पकिण्णक चेतसिक ६ गू, अकुसल चेतसिक १४ गू, सोभण चेतसिक २५ गू

चेतसिक काण्डया स्वरूप क्वचाल ।

Dhamma.Digital

प्रकीर्णक काण्ड

स्वंगुगु

प्रतिज्ञा व मातिका

पालि - सम्पयुक्ता यथायोगं, तेपञ्जास समावतो
चित्त चेतसिका धम्मा, तेसं वामि यथाग्हं

भाषार्थः- मिले जुइ योग्यगु कथं समान रूपं नाना प्रकारं मिले जूगु चित्त
चैतसिक धर्म आरम्भण विजानन स्पर्शन इत्यादि थः थः गु कृत्य लक्षण कथं ५३ गू दया
च्वन । आः जि उर्पि ५३ गू स्वभात धर्मया योग्यता अनुसारं ।

पालि - वेदना, हेतुतो किच्च-द्वारासखण-वत्थुतो
चित्तुप्पाद वत्तेनेव सज्जहोनाम नीयते ॥

भाषार्थः- चित्त चैतसिकया हिसावं वेदना-भेद, हेतु, कृत्य द्वार, आरम्भण व
वस्तु-भेद जुया च्वंगु वेदनादि संग्रह नां जुया च्वंगु प्रकीर्णक संग्रह
यात न्होने तये ।

व्याख्याः- प्रकीर्णक या अर्थ मिश्रित वा त्वाक ज्याःगु खः । वेदना आदि खुगु
संग्रह यात मिश्रित रूपं वर्णन याना तः गुलि पकिण्णक संग्रह धका धाःगु खः । वेदना
संग्रह आदि छगूयात जक पकिण्णक संग्रह धका सम्झे जुइ मज्जू । मेगु सिद्धान्तया बारे
भाषा टीकाय् क्यना तःगु दु ।

अनुसन्धि-शीर्षक व प्रतिज्ञा ध्व “सम्पयुक्ता यथा योगं” आदि गाथा
अनुसन्धि शीर्षक व प्रतिज्ञायात क्यंगु गाथा जुल । अनुसन्धि धयागु खँ स्वाना च्वंगुयात
धाइ । च्वयागु खँ स्वाना च्वंगु यात ‘पुब्बानुसन्धि’ धाइ, क्वे यागु खँ स्वाना च्वंगुयात
अपरानुसन्धि धाइ । ध्व गाथां “मिले जुइ योग्यगु अनुसारं मिले जूगु ५३ गू स्वभाव

धर्मयात चित्त व चेतसिक काण्डे विस्तरं केने धुंका आः उगु स्वभाव धर्मयात पकिण्णक संग्रहल्य वेदना, हेतु किच्च, द्वार, आरम्मण, वत्थु भेद कथं कना यंके” धाःगु जुल ।

“वेदना हेतुतो-किच्च-द्वारालम्बण वत्थुतो” यात “संग्रहो” नाप स्वाका वेदना संग्रह हेतु संग्रह आदि शीर्षक मातिका यात नं “नीयेत” धइगु पालि उगु वेदना आदि संग्रह यात कने धका प्रतिज्ञा यात क्यंगु जुल ।

॥ “तेपञ्जास समावतो” ॥ चित्त छगू पा ९० गू दु धका धयातःसां वास्तव्य् छगू पा ग्वीगू मदु । आरम्मण विजानन (आरम्मण यात स्यूगु स्वभाव) लक्षण कथं छगू हे जक द्रुगु कारण यात “इत्थ मेकूननवुत्ति पभेदं पन मानसं” धइगु चित्त काण्डया गाथाय् केने धुन । चेतसिक ५२ गू धैगु क्यनेत फस्सया (आरम्मणयात स्पर्श याइगु) फुसन लक्षण, वेदमाया (आरम्मण यात अनुभव याइगु) अनुभव लक्षण, सञ्जाया (आरम्मणयात ह्यासीका तइगु) सञ्जानन लक्षण आदि थःथःगु अधिकार लक्षण अनुसार छगू छगू जूगुलि ५२ गू हे दुगु जुल । उकिं थःथगु स्वभाव लक्षण कथं चित्त छगू चेतसिक ५२ जम्मा ५३ गू जुल । उक्त ५३ गू यात “नाम तेपञ्जास” धका धाइ ।

पटिनिद्वेसः- “तेसं संग्रहो नाम नीयेते” धइगु पालि “उगु चित्त चेतसिक संग्रहयात प्रकाश याना कने” धका धाःगुलि ध्व प्रकीर्णक काण्ड चित्त चेतसिक निथी यात नं विस्तरं दोहरे याना कने त्यंगु “पटिनिद्वेस” धका धाःगु जुल ।

वेदना संग्रह

वेदना ३ गू व ५ गू

पालिः- तत्थ वेदनासंगहे ताव तिविधा वेदना सुखं दुक्खं अदुक्खं-मसुखा चे त्ति; सुखं दुक्खं सोमनस्सं दोमनस्सं उपेक्खा’ त्तिच भेदेन पन पञ्चधा होति ।

भाष्यः- उपि खुगू प्रकीर्णक संग्रह मध्ये वेदना संग्रह्य् ह्यापां वेदना धइगु सुख वेदना, दुःख वेदना व दुःख नं मखुगु सुख नं मखुगु उपेक्षा वेदना, थुकथं अनुभवन लक्षण प्रभेदं स्वथी दया च्वन ।

हानं इन्द्रिय भेद कथं वेदना धइगु सुखवेदना, दुःख, सोमनस्य, दोमनस्य व उपेक्षा वेदना धका न्याथी दया च्वन ।

व्याख्या वेदना भेद कथं चित्त चेतसिकयात समूह याना कया तःगु यात "वेदना संग्रह" धका धाइ ।

तिविधा वेदना -- -- भेदेन पञ्चधा- ध्व वाक्यं वेदना भेदरूपं चित्तयात जम्मा याना काय्माःगु जुया ह्लापां मूल भूत जुया च्वंगु वेदना ध्वःथी दु धका भेदयाना क्यंगु खं जुल । वेदना भेद मेगु सूत्रय् छगू २गू निसें कया तःगु मच्छि कना तःगु दुसां थुगु अभि-धर्मय् २ थी रूपं जक कना तःगु दु । उकी मध्ये प्रथम नय आरम्मणानुभवन लक्षण रूपं भेद जूगु नय छगू जुल (आरम्मण = आरम्मण + अनुभवन = अनुभव याइगु + लक्षण = लक्षण) ।

आरम्मणानु भवन नयः- १) इट्टारम्मणं (इष्ट आरम्मण) २) अनिट्टारम्मणं (अनिष्टगु आरम्मण) ३) इट्टमज्जत्तारम्मणं (इष्ट मध्यस्थारम्मण) धका आरम्मण स्वथी दु । इट्टारम्मणयात अनुभव याइगु वेदना आनन्द मज्जा ताःगु रूपं अनुभव याइगु यात धागु खः । ध्व अनुभव याइगुयात "सुख वेदना" धका धाइ । अनिट्टारम्मणयात अनुभव याइगु वेदना आनन्द मतागु रूपं अनुभव याइगु यात धागु खः । ध्व अनुभव याइगु यात दुक्ख वेदना धका धाइ । इट्टमज्जत्तारम्मण (इष्ट मध्यस्थारम्मण) यात अनुभव याइगु वेदना आनन्द तागु नं मखु आनन्द मतागु न मखु रूपं अनुभव याइगु यात धागु खः । ध्व अनुभव याइगु यात उपेक्षा वेदना धका धाइ । थथे आरम्मणानुभवन लक्षण रूपं वेदना स्वथी भेद दु ।

इन्द्रियभेद नयः- सुखिन्द्रिय, दुक्खिन्द्रिय सोमनस्सिन्द्रिय, दोमनस्सिन्द्रिय व उपे-क्खिन्द्रिय षड्गु इन्द्रिय भेद कथं सुख वेदना, दुक्ख, सोमनस्स, दोमनस्स, उपेक्खा वेदना धका न्याथी भेद दया च्वंगु भाषा टोकाय् कयना तःगु दु ।

ध्व वेदना संग्रहलय् ५ थी भेद दुगु कथं चित्तयात संग्रहयाना कयनीतिनि । ध्व वेदना चित्तयात गिन्त याना क्यंगु नय छुं विषेय नय मखु, चित्त काण्डय् चित्त फारेयाना कयना तःगु सुख सहगत चित्त दुक्ख सहगत चित्त सोमनस्स सहगत चित्त दोमनस्स सहगत चित्त उपेक्खा सहगत चित्त तु खः ।

चेतसिक गिन्ति याय्गु - अनुहृद्धाचार्यायं "वेदना भेदं चित्त गिन्ति याय्गु बखते चित्त नाप मिले जूगु चेतसिकयात सीका यंकेत थाकु मजुल धका सम्पे जुया प्रधान जुया च्वंगु चित्तयात जक गिन्ति याना क्यंगु जुल । तर वास्ता मयात धाःसा सीके मफइगु जुया मातिका आदि "रात्री पाठ" व्वनेगुली उपकार जुइगुजुया चेतसिकयात नं मिले याना कयने । क्वेधागु संग्रहलय् नं ध्व हे ढंगं जुइ धका सीकि ।

पालिः- तत्थ सुख सहगतं कुसल विपाकं कायविउप्राणमेक मेव ।

भाषार्थः- उगु वेदना संग्रहय् अथवा उगु न्यागु वेदना मध्ये अथवा उगु न्यागु वेदना

लिसे मिले जूगु चित्त मध्ये, सुख वेदना सहितगु चित्त कुशलया फल जुया च्वंगु काय विज्ञान छगू हे जक जुया च्वन ।

ब्याख्या:- सुख वेदना नाप सहित जुया च्वंगु चित्त अहेतुक चित्तय्, वो:गु कुसल विपाक सुख सहगत काय विञ्जाण चित्त १ गू जक । उगु सुख सहगत काय विञ्जाण चित्त लिस्य “द्विपञ्च विञ्जाणे पकिण्णक वज्जिता” धया त:गु बमोजिम सब्बचित्त साधारण ७ गू मिले जू । व ७ गू मध्ये मूल भूत जुया च्वंगु सुख वेदनायात बजित याना सुख वेदना नाप सहित जुया च्वंगु चेतसिक फस्स आदि रूपं ६ गू जुल ।

नोट:- [चित्त छगूली फस्स वेदना सञ्जा आदि चेतसिक आपा मिले जूगु मध्ये फस्स नं १ गू, वेदना नं १ गू, सञ्जा नं १ गू आदि रूपं छगू छगू जक दुगुलि वेदना नाप मिले जूगु मेगु वेदना छगू अलग्ग मदु । उकि वेदना लिस्ये मिले जूगु चेतसिक गिन्ति यायगु वखते मूल भूत जुया च्वंगु वेदनायात बजित याना ल्या: खाय्मा:गु जुया च्वन ।]

पालि:- तथा दुक्खसहगतं अकुसल विपाकं ।

भावार्थ:- अथे हे दु:ख वेदना सहितगु चित्त नं अकुशलया फल जुया च्वंगु काय विज्ञान छगू हे जक जुया च्वन ।

ब्याख्या:- दु:ख वेदना नाप सहित जुया च्वंगु चित्त नं अकुशल विपाक दुक्ख सहगत काय विञ्जाण चित्त १ गू जक ख: । चेतसिक नं सुख सहगत थें ६गू जक ख: ।

पालि.- सोमनस्स सहगत-चित्तानि पन लोभ मूलानि चत्तारि द्वाइस कामावचर सोमणानि सुख-सन्तीरण-हसनानि च द्वेति अट्टारस कामावचर-सोमनस्स सहगत चित्तानि चेव षठम-दुतिय-ततिय चतुत्थज्ञान-सङ्खारानि चतुचत्तात्तीस महग्गत-लोकुत्तर-चित्तानि चे'ति द्वासट्ठि विद्वानि भवन्ति ।

भावार्थ:- आ: सोमनस्य वेदनायात कने- सोमनस्य वेदना सहितगु चित्त लोभ मूल ४ गू, कामावचर शोमन १२ गू, सोमनस्य सहगत सन्तीरण हसितुत्पाद २ गू; थुकथं कामावचर सोमनस्य सहगत १८ गू व प्रथम ध्यान चित्त ११ गू द्वितीय ध्यान ११ गू तृतीय ध्यान चित्त ११ गू चतुर्थ ध्यान चित्त ११ गू धइगु महग्गत लोकुत्तर चित्त ४४ गू थुगु भेदं ६२ गू दया च्वन ।

ब्याख्या:- सोमनस्स वेदना नाप सहित जुया च्वंगु चित्त ६२ गू दु । पालि स्वया स्वरूप गिन्ति यायगु । सोमनस्स लिस्ये मिले जूगु चेतसिक “दोसमूल द्वेनाप जक मिले जूगु दोस इस्सा मच्छरिय कुक्कुच्च ४गू । विचिकिच्छा सहगत चित्तनाप मिले जूगु विचिकिच्छा चेतसिक छगू जम्मा ५गू । मूलभूत जुया च्वंगु सोमनस्स वेदना वजित याना वाकि ४६गू ।

पालि:- दोमनस्ससहगत-चित्तानि पम द्वे पटिघसम्पयुत्त चित्तानेव ।

भाषार्थ:- आः ह्यानं दोमनस्य सहगत चित्तयात कने- दोमनस्य वेदना सहितगु चित्त प्रतिघसम्प्रयुक्त चित्त २ गू हे जुया च्वन ।

व्याख्या:- दोमनस्स वेदना नाप सहित जुया च्वंगु चित्त घइगु दोसमूल द्वे तु खः ॥ दोसमूल द्वे लिस्य मिले जूगु चेतसिक १२ गू मध्ये दोमनस्स वेदना वजित याना बाकि २१ गू ।

पालि:- सेसानि सब्बानिपि पञ्चपञ्चास उपेक्खासहग चित्तानेवा 'ति ।

भाषार्थ:- उक्त वेदना ४ गुलि ल्यं दुगु ५५ गू चित्त फुक्खं उपेक्षा सहगत चित्त हे जक जुया च्वन धका सीकेमाः ।

व्याख्या - सुख सहगत, दुक्ख, सोमनस्स, दोमनस्स सहगत चित्तं अलगगु ५५ गू उपेक्खा वेदना नाप सहित जुया च्वंगु चित्त हे जक । ध्व उपेक्खा लिस्य जक मिले जूगु चेतसिक "दोस इस्सा मच्छरिय कुक्कुच्च ४ गू सोमनस्स सहगत चित्तानाप जक मिले जूगु पीति १ गू, जम्मा ५ गू मूलभूत उपेक्खा वेदना वजित याना बाकि ४६ गू चित्त दयाच्वन ।

संग्रह- गाथा

पालि:- सुखं दुक्खमुपेक्खाति, तिविधा तत्थ वेदना ।

सोमनस्सं दोमनस्स, मिति भेदेन पञ्चधा ॥

भाषार्थ:- उगु वेदना संग्रहलय् वेदना घइगु अनुभवन लक्षण प्रभेदं सुख वेदना, दुःख वेदना व उपेक्षा वेदना धका स्वंगू प्रकारं दया च्वन । इन्द्रिय भेद कथं सुख वेदना, दुःख वेदना, सोमनस्य, दोमनस्य व उपेक्षा वेदना धका न्यागू प्रकारं दया च्वन ।

पालि:- सुख मेकत्थ दुक्खञ्च, दोमनस्सं द्वये ठितं ।

इत्थद्वीसु सोमनस्सं, पञ्चपञ्चासके-तरा ॥

भाषार्थ:- सुख वेदना व दुःख वेदना १ गू चित्तय्, दोमनस्य वेदना २ गू चित्तय्, सोमनस्य वेदना ६२ गू चित्तय् अनं मेगु उपेक्षा वेदया ५५ गू चित्तय् च्वं च्वन ।

व्याख्या: ध्व संग्रह गाथा मध्ये प्रथम गाथा वेदना भेदयात संक्षिप्तं क्यंगु जुल । द्वितीया गाथा वेदना लिस्य मिले जूगु चित्तयात संक्षिप्तं क्यंगु जुल । विस्तर पालि स्वया मिले या । आरम्भणानुभवन नय रूपं सुख सहगत चित्त ६३ दुक्ख सहगत चित्त ३ गू उपेक्खा सहगत चित्त ५५ गू जम्मा १२१ गू जुइफुगु यात चित्त काण्डे गिणित याना केना तःगु अनुसार सीकि ।

अकुसल चित्त वेदना संग्रहनयया कोष्ठ

संख्या	वेदना	जम्मा	उकिया स्वरूप
१	सोमनस्स	४	लोभमूल सोमनस्स ४ गू
२	दोमनस्स	२	दोसमूल चित्त २ गू
३	उपेक्खा	६	(लोभमूल उपेक्खा ४ गू मोहमूल उपेक्खा २ गू
	जम्मा	१२	अकुशल चित्त १२ गू

अहेतुक चित्त वेदना संग्रहया कोष्ठ

संख्या	वेदना	जम्मा चित्त	उकिया स्वरूप
१	सुख	१	(सुख सहगत कुसल विपाक काय-विञ्जाण चित्त १ गू ।
२	दुःख	१	(दुःख सहगत अकुसल विपाक काय-विञ्जाण चित्त १ गू ।
३	सोमनस्स	२	(सोमनस्स सहगत कुसल विपाक सन्तीरण चित्त १ गू, सोमनस्स सहगत हसितुप्पाद चित्त १ गू ।
४	उपेक्खा	१४	पञ्चद्वारावज्जन, चक्खुविञ्जाण द्वे, सोत विञ्जाण द्वे, घ्राण विञ्जाण द्वे, जिह्वा-विञ्जाण द्वे सम्पटिच्छन्न द्वे, उपेक्खा सन्तीरण चित्त २ गू, मनोद्वारावज्जन ।
	जम्मा	१८	अहेतुक चित्त १८

कामावचर सोभण चित्त वेदना संग्रहनयया कोष्ठ

संख्या	वेदना	जम्मा चित्त	उकिया स्वरूप
१	सोमनस्स	१२	{ महाकुसल सोमनस्स ४गू महाविपाक सोमनस्स ४गू महाक्रिया सोमनस्स ४गू
२	उपेक्खा	१२	{ महाकुसल उपेक्खा ४गू महाविपाक उपेक्खा ४गू महाक्रिया उपेक्खा ४गू
	जम्मा	२४	कामावचर सोभण चित्त २४गू

कामावचर चित्त वेदना संग्रहया कोष्ठ

संख्या	वेदना	जम्मा	उकिया स्वरूप
१	सुख	१	सुख सहगत कुसल विपाक काय विञ्जाण चित्त छगू ।
२	दुक्ख	१	दुक्ख सहगत अकुसल विपाक काय विञ्जाण चित्त छगू
३	सोमनस्स	१८	{ लोभमूल सोमनस्स ४ गू, अहेतुक सोमनस्स २ गू, कामा- वचर सोमनस्स १२गू
	दोममस्स	२	दोस मूल चित्त
४	उपेक्खा	३२	{ अकुसल उपेक्खा ६ गू, अहेतुक उपेक्खा १४ गू, कामावचर उपेक्खा १२गू
	जम्मा	५४	कामावचर चित्त जम्मा ५४गू

महग्गत चित्त-वेदना संग्रहनयया कोष्ठ

संख्या	वेदना	जम्मा चित्त	उकिया स्वरूप
१	सोमनस्स	१२	{ महग्गत प्रथम ध्यान ३ गू, महग्गत द्वितीय ध्यान ३ गू महग्गत तृतीय ध्यान ३ गू, महग्गत चतुर्थ ध्यान ३ गू
२	उपेक्खा	१५	महग्गत पञ्चम ध्यान १५ गू
	जम्मा	२७	महग्गत चित्त जम्मा २७

लोकुत्तर चित्त वेदना संग्रहनयया कोष्ठ

संख्या	वेदना	जम्मा चित्त	उकिया स्वरूप
१	सोमनस्स	३२	{ लोकुत्तर चित्त प्रथम ध्यान ८ गू लोकुत्तर चित्त द्वितीय ध्यान ८ गू लोकुत्तर चित्त तृतीय ध्यान ८ गू लोकुत्तर चित्त चतुर्थ ध्यान ८ गू
२	उपेक्खा	८	लोकुत्तर चित्त पञ्चम ध्यान ८ गू
	जम्मा	४०	लोकुत्तर चित्त जम्मा ४० गू

चित्त विस्तरं १२१गू वेदना संग्रहनयया कोष्ठ

संख्या	वेदना	जम्मा चित्त	उकिया स्वरूप
१	सुख	१	सुखसहगत कुसल विपाक काय विञ्जाण चित्त छगू
२	दुक्ख	१	(दुक्ख सहगत अकुसल विपाक काय विञ्जाण चित्त छगू
३	सोमनस्स	६२	(कामसोमनस्स १८ गू, महग्गत सोमनस्स १२ गू, लोकुत्तर सोमनस्स ३२ गू
४	दोमनस्स	२	दोसमूल चित्त २ गू
५	उपेक्खा	५५	(काम उपेक्खा ३२ गू, महग्गत उपेक्खा १५ गू, लोकुत्तर उपेक्खा ८ गू
	जम्मा	१२१	चित्त विस्तरं १२१ गू

वेदना सङ्ग्रह क्वचाल ।

अभ्यास-प्रश्न

- (क) छाय् पकिण्णक संग्रह धका धाःगु ?
- (ख) सम्पयुत्ता यथायोगं आदि गाथां छुकियांत क्यंगु गाथा धका धाई ?
- (ग) उगु गाथाया अर्थ बिया तेफञ्जास गिन्तियानां क्येँ ।
- (घ) गुजागु खँ यात वेदना संग्रह धका धाई ?
- (ङ) आरम्मणानुभवननय इन्द्रियभेदनयया बारे प्रत्येकया भिन्न भिन्न जुया च्वंगु वेदना भेदयात क्येँ ।
- (च) सुख मेकत्थ दुक्खञ्च बारे विस्तर पालि प्रमाण बिया स्वरूप छुटेया ।
- (छ) सुख सहगत दुक्ख सहगत चेतसिक गुलि गुलि दु ?
- (ज) दोमनस्सं द्वये ठितं बारे विस्तर पालि प्रमाण बिया स्वरूप छुटेयानालि चेतसिकया स्वरूप नं छुटेयाना क्येँ ।
- (झ) द्वासट्ठिसु सोमनस्स बारे पालि प्रमाण बिया स्वरूप छुटे यानालि चेतसिकया स्वरूप नं छुटेया ।
- (ञ) पञ्चपञ्जासकेतरा बारे विस्तर पालि प्रमाण बिया स्वरूप छुटे यानालि चेतसिकया स्वरूप नं छुटेया ।

हेतु-संग्रह

हेतु ६गू

पालिः- हेतुसङ्गहे हेतु नाम लोभो दोसो मोहो अलोभो अदोसो अमोहो चा' ति छ्ण्विधा भवन्ति ।

भावार्थः- हेतु संग्रह्य हेतु धइगु लोभ-हेतु, दोष, मोह, अलोभं, अदोष व अमोह-हेतु धका ६ ता प्रकारं दयाच्वन ।

व्याख्याः- हेतु भेद रूपं चित्त चेतसिकयात संग्रहयाना क्यना तःगु खँयात 'हेतु संग्रह' धका धाइ । लोभ आदि चेतसिक ६गूयात "हेतु" धका धाइ । अमोह हेतु धइगु पञ्च-न्द्रिय चेतसिक जुया च्वन । थ्व हेतु पाखें चेतसिकयात नं गिन्तियाना केने माःगु जुल ।

पालिः- तत्थ पञ्चद्वारावज्जन द्विपञ्चविज्जान-सम्पटिच्छन सन्तीरण वोट्टव्वन-हसन - वसेन अट्टारस अहेतुक चित्तानि नाम ।

भावार्थः- उगु हेतु संग्रह्य अथवा उगु ६गू हेतु मध्ये अथवा उगु ६गू हेतु दु मद्दुगु चित्त मध्ये पञ्चद्वारावर्जन, द्विपञ्चविज्जान १०गू, सम्पटिच्छन २गू, सन्तीरण ३गू, वोट्टव्वन व हसितुप्पाद चित्त हिसाबं १८गू चित्तयात सम्प्रयुक्त हेतु मद्दुगुलि "अहेतुक" चित्त धाइ ।

व्याख्याः- अहेतुक चित्त १८गू यात वीथि क्रम अनुसार मेगु हे कथ को छुना कयंगु मखु । लोभ आदि हेतु लिसे मिले मजुगुलि अहेतुक चित्त धाःगु खः । हेतु मिले मजुगु चेतसिक काण्ड संग्रहनय अनुसार अहेतुक चित्तानाप मिले जूगु चेतसिक्य हेतु मद्दुगु यात नोया सीकेफु ।

थ्व अहेतुक चित्तो छन्द वज्जित अञ्जसमान १२गू मिले जूगुलि उगु चेतसिकयात अहेतुक चित्तनाप मिलेजुया च्वनीगु बखते अहेतुक चेतसिक १२गू धका सीकातय माल ।

पालिः- सेसानि सब्बानिपि एकसत्तत्ति चित्तानि सहेतुकानेव ।

भावार्थः- अहेतुक चित्त १८ गुलि ल्यं दुगु सम्पूर्ण ७१गू चित्तयात सम्प्रयुक्त हेतु दुगुलि "सहेतुक" चित्त धाइ ।

व्याख्याः- अहेतुक चित्तं बाँकि मेगु चित्त ७१गू सहेतुक चित्त जुल । हेतु छगू वा निगू मिलेजुगु (सहेतुक) चित्त धका धाइ ।

पालिः- तत्थापि द्वे मोमूह चित्तानि एकहेतुकानि ।

भाषार्थः— उगु सहेतुक चित्त ७१गू मध्ये नं मोहमूल चित्त २गूयात छगू जक हेतु दुगुलि "एक हेतुक" चित्त धाइ ।

व्याख्याः मोहमूल द्वे मोहहेतु १ नाप जक मिले जुइ । उगु मोह मूल द्वेले चेतसिक १६गू मिले जूगुलि, उगु १६ गू चेतसिकय् दया च्वंगु मोह नाप मेगु मिले जुइ योग्यगु हेतु मडु उकि मोहमूल द्वे नाप मिलेजगू मोहयात अहेतुक चेतसिक दुने दुध्याका अहेतुक चित्तानाप मिले जगू ह्यापायागु अञ्जसमान १२ गू नाप मिले याय्बले अहेतुक १३ गू जुल ।

पालिः— सेसानि दस अकुसल-चित्तानि चेष ञाणविप्पयुत्तानि द्वादस कामावचर सोमणानि चे ति द्वाबीसति द्विहेतुक चित्तानि ।

भाषार्थः— सोहमूल २ गुलि ल्यंदुगु १० गू अकुशल चित्त व १२ गू ज्ञान विप्रयुक्त कामावचर शोभण चित्त; थुकथं २२गू चित्तयात २गू हेतु दुगुलि "द्विहेतुक चित्त धाइ" ।

व्याख्या - हेतु निगू लिसे मिले जगू चित्तयात "द्विहेतुक चित्त" धका थाइ । ध्व द्विहेतुक चित्त २२गू मध्ये गुगु चित्तो गुगु हेतु मिले जू धइगु चेतसिक मिले जगू सोया सीकि

ध्व द्विहेतुक चित्त २२ गुलि विचिकिच्छा व पञ्जा वजित चेतसिक ५० मिले जू । उगु ५० मध्ये लोभ मूल चित्तो लोभ, मोह, दोसमूल चित्तो दोस मोह ञाणविप्पयुक्त चित्तो अलोभ, अदोष, ध्व हेतु परस्पर उल्टा पुल्टा (लोभ मोह नाप, मोह लोभ नाप आदि मिले जूगुलि हेतु छगू छगू लिसे जक मिले जगू एक हेतुक चेतसिक जुल । उकि ध्व हेतु ५गू लिसे मोहमूल चित्तो मिले जगू चेतसिक (मोह हेतु तोता) १५गू जम्मा याय्बले एक हेतु चेतसिक २०गू जुल ।

ध्व हेतु ५गू तोता द्विहेतुक चित्तो मिले जगू बाकि ४५ हेतु निगू निगू लिसे मिले जगू द्विहेतुक चेतसिक धका सीकि ।

पालिः— द्वादस ञाणसम्पयुत्त-कामावचर-सोमणानि चेष पञ्चतिस महग्गत-लोकुत्तर-चित्तानि चे' ति सत्तच्चत्तालिस तिहेतुक चित्तानि ति ।

भाषार्थः— ज्ञान सम्प्रयुक्त कामावचर शोभण चित्त १२गू व महग्गत लोकुत्तर चित्त ३५गू, थुकथं ४७गू चित्तयात ३गू हेतु दुगुलि "त्रिहेतुक" चित्त धाइ धका सीकेमाः ।

व्याख्याः— हेतु स्वंगू लिसे मिले जगू चित्तयात "त्रिहेतुक" धका धाइ । ध्व तिहेतुक अलोभ, अदोष, अमोह हेतु मिले जगूयात चेतसिक मिले जगू सोया सीकि ।

ध्व तिहेतुक चित्त ४७ ली चेतसिक ३८ मिले जू । उकि मध्ये हेतु ३गू (अलोभं जूसा अदोस अमोह नाप; अदोस जूसा अलोभ अमोह नाप, अमोह जूसा अलोभ अदोस नाप मिले जूगुलि) द्विहेतुक चेतसिक दुध्यावन । उकि द्विहेतुक चित्ते मिले जूगू (हेतु तोता) चेतसिक ४५ व ध्व हेतु ३गू जम्मा यायबले ४८ जुल ।

अलोभ अदोस अमोह तोता तिहेतुक चित्ताय मिले जूगू चेतसिक ३५ गू तिहेतुक चेतसिक जुल ।

संग्रह-गाथा

पालि:- लोभो दोसो च मोहो च, हेतु अकुसला तयो ।

अलोभा दोसा मोहा च, कुशला व्याकता तथा ।

भावार्थ:- लोभ-हेतु, दोष-हेतु व मोह-हेतु धका अकुशल हेतु स्वंगू दया च्वन । अलोभ-हेतु, अबोध-हेतु व अमोह-हेतु धका कुशल व अब्याकृत हेतु नं अये हे स्वंगू दया च्वन ।

पालि:- अहेतुकाट्टारसेक, हेतुका द्वे द्विबीसति ।

द्विहेतुका मता सत्त-चत्तालीस तिहेतुका ।

भावार्थ:- अहेतुक चित्त १८गू, एक हेतुक चित्त २गू, द्विहेतुक चित्त २२गू व त्रिहेतुक चित्त ४७गू दु धका सीकेमा:

व्याख्या:- अकुसल चित्ते मिले जूगू हेतुयात “अकुशल हेतु” धका कुसल नाप मिले जूगू हेतुयात कुसल हेतु धका, हानं अब्याकृत (विपाक क्रिया) चित्त नाप मिले जूगू हेतु यात “अब्याकृत हेतु” धका धाइ ।

“अहेतुकाट्टारसेक - ...” आदि गाथाय अट्टारस आदि सख्याया संख्यय (स्वरूप) विस्तरं पालि सोया गिन्ति यायगु ।

अकुसल चित्त हेतुसंग्रहया कोष्ठ

संख्या	चित्त	जम्मा चित्त	उकिया स्वरूप
१	एक हेतुक	२	मोहमूल चित्त २गू
२	द्विहेतुक	१०	लोभमूल चित्त ८ गू दोसमूल चित्त २ गू
	जम्मा	१२	अकुसल चित्त १२ गू

अहेतुक चित्त हेतुसंग्रहया कोष्ठ

संख्या	चित्त	जम्मा चित्त	उकिया स्वरूप
१	अहेतुक	१८	अहेतुक अकुसल विपाक चित्त ७ गू अहेतुक कुसल विपाक चित्त ८ गू अहेतुक क्रिया चित्त ३ गू
	जम्मा	१८	अहेतुक चित्त १८ गू

कामावचर सोभण चित्त हेतु संग्रहया कोष्ठ

संख्या	चित्त	जम्मा चित्त	उकिया स्वरूप
१	द्विहेतुक	१२	{ महाकुसल वाणविष्ययुत्त चित्त ४ गू महाविपाक वाणविष्ययुत्त चित्त ४ गू महाक्रिया वाणविष्ययुत्त चित्त ४ गू
२	तिहेतुक	१२	{ महाकुसल वाणसम्पयुत्त चित्त ४ गू महाविपाक वाणसम्पयुत्त चित्त ४ गू महाक्रिया वाणसम्पयुत्त चित्त ४ गू
	जम्मा	२४	कामावचर सोभण चित्त २४ गू

महग्गत चित्त हेतु संग्रहया कोष्ठ

संख्या	चित्त	जम्मा चित्त	उकिया स्वरूप
१	तिहेतुक	२७	(रूपावचर चित्त १५ गू अरूपावचर चित्त १२ गू
	जम्मा		महग्गत चित्त २७ गू

लोकुत्तर चित्त हेतु संग्रहया कोष्ठ

संख्या	चित्त	जम्मा चित्त	उकिया स्वरूप
१	तिहेतुक	८	मार्ग ४ गू, फल ४ गू
	जम्मा	८	लोकुत्तर चित्त ८ गू

चित्त ८९ हेतु संग्रहया कोष्ठ

संख्या	चित्त	जम्मा चित्त	उकिया स्वरूप
१	अहेतुक	१८	(अहेतुक अकुसल विपाक ७गू, अहेतुक कुसल विपाक चित्त ८गू, अहेतुक क्रिया चित्त ३गू
२	एक हेतुक	२	मोहमूल चित्त २ गू
३	द्विहेतुक	२२	{ लोभमूल चित्त ८गू, दोसमूल चित्त २गू, महाकुसल आणविप्पयुत्त चित्त ४गू, महाविपाक आणविप्पयुत्त चित्त ४गू महाक्रिया आणविप्पयुत्त चित्त ४गू
४	तिहेतुक	४७	{ महाकुसल आणसम्पयुत्त चित्त ४ गू, महाविपाक आणसम्पयुत्त चित्त ४ गू, महाक्रिया आणसम्पयुत्त चित्त ४गू, महग्गत चित्त २७गू, लोकुत्तर चित्त ८गू
	जम्मा	८९	चित्त जम्मा ८९गू

वेदना संग्रह क्वचाल ।

अभ्यास-प्रश्न

- (क) हेतु संग्रह छुकियात धाइ ?
- (ख) कुसल हेतु अकुसल हेतु अब्याकृत हेतु गुलि गुलि दु ?
- (ग) अहेतुक चेतसिक गुलि दु ? विस्तर कविता क्यना स्वरूप छुटेया ।
- (घ) अहेतुक चित्त गुलि दु विस्तर पालि प्रमाण बिया क्यं ।
- (ङ) अहेतुक द्वादस बारे विस्तर पालि प्रमाण बिया स्वरूप छुटेयाना क्यं ।
- (च) एक हेतुका द्वे बारे विस्तर पालि प्रमाण बिया स्वरूप छुटेया ।



किञ्च संग्रह

पालि:- किञ्चसङ्गहे किञ्चानि नाम पटिसन्धि भवङ्गावज्जन वस्सन- सबन-
घायन- सायन- फुसन- सम्पटिच्छन- सन्तीरण- वोट्टव्वन- जवन-
तदारम्मण- च्युति- बसेन चुद्दस विधानि भवन्ति ।

भाषार्थ:- कृत्य संग्रह्य कृत्य घइगु प्रटिसन्धि कृत्य, भवाङ्ग, आवर्जन, दर्शन,
श्रवण, घ्रायण, सायन, स्पर्शन, सम्प्रटिच्छन, सन्तीरण, वोट्टव्वन, जवन तदारम्मण व
च्युति कृत्य धका १४गू प्रकारं दया च्वन ।

व्याख्या:- किञ्च भेद रूपं चित्त चेतसिकयात संग्रह्याना केना तःगुयात “किञ्च
संग्रह” धका धाइ । “किञ्चसङ्गहे किञ्चानि नाम चुद्दस विधानि भवन्ति” ।
ध्व खँ मूलभूत जुया च्वंगु किञ्च ध्व थी दु धका भेद दया च्वंगुयात, ह्वापालाक क्यंगु
खँ जुया च्वन । किञ्च १४गू यात गिन्ति याना कयं ।

स्थान १० गू

पालि:- पटिसन्धि- भवङ्गावज्ज- पञ्चविज्जाणट्टानावि- बसेन पन तेसं वसधा
ठान भेदो वेदित्तव्वो:-

भाषार्थ:- स्थानयात कने- उरि कृत्य दुगु चित्तया स्थान भेदयात प्रटिसन्धि स्थान
भवाङ्ग, आवर्जन, पञ्चविज्जाण, सम्प्रटिच्छन, सन्तीरण, वोट्टव्वन, जवन, तदारम्मण व
च्युति स्थान धका १०गू प्रकारं दुगुयात सैकेमाः ।

व्याख्या:- “पटिसन्धि भवङ्ग . . . ठान भेदो”- चक्खु विज्जाण, सांत, धान,
जिह्वा, काय विज्जाण, ध्व विज्जाण न्यागूया उत्पत्ति स्थानयात “पञ्चविज्जाणठान
धका १०गू स्थान यानां क्यंगु जुल ।

“ठान” आदिले, आदि शब्द- सम्पटिच्छन स्थान, सन्तीरण स्थान, वुट्टो स्थान,
जवन स्थान, तदारम्मण स्थानयात (किञ्चयाक्रम अनुसार सोया) कयालि स्थान भेद
१०गू स्वरूप छुटेयाय्गु ।

कृत्य व स्थानया विशेषता

आः थन खने दुगु रूपे धाल धासा मन्तय्गु ज्या याय्गु ज्यायात “किञ्च” धका
धाइ । व ज्या याय्गु कारखानायात् “स्थान” धका धाइ । वर्थे हे उगु उगु चित्त रूपी

परमार्थ धर्मया प्रतिसन्धि (पुलांगु जन्म व न्हूगु जन्म स्वाका बीगु)आदि आकार (ज्या) यात किच्च (कृत्य) धका धाइ । व किच्च ज्या याइगु बखतय् ह्वापायागु चित्त लिपायागु चित्त निगूया दध्वी छगू चित्त उत्पत्ति जुइगु समययात 'ठान' (स्थान) धका धाइ । व दध्वी च्वंगु समय परमार्थ धर्म मखु । प्रज्ञप्ति हे खः । उकि पालि प्रयोग अनुसार धाल धाःसा "अन्तर प्रज्ञप्ति" धका धाइ । (अन्तर = दध्वी च्वंगु + प्रज्ञप्ति = प्रज्ञप्ति धर्म) स्पष्ट याना क्यने- वीथि (प्रवर्तित) चले ज्वीगु बखते चु-प-भ (चुति पटिसन्धि भवङ्ग) धका चित्त क्रम दया च्वनी । चुति चित्तया ज्या बर्तमान पुलांगु जन्म च्युत जुइगु यात धाइ । प्रति सन्धिया ज्या पुलांगु जन्म व न्हूगु जन्म स्वाका बीगुयात धाइ च्युति व भवङ्गया दध्वी उगु स्वाका वीगु कृत्ये जुइगुजुया अणुक्षण ३ गू प्रमाण समय प्रति सन्धि स्थान जुया च्वन । व अणुक्षण ३ गूलि समय स्थानयात वीथि नक्साय् "०००" शून्य स्वगलि केना तःगु दु ।

स्वंगूलिया छपुच जुया च्वंगु हे स्थानया नक्सा धका सीके माल ।

कृत्य व स्थानं चित्तया विभाजन

पालि:- तत्थ द्वे उपेक्खासहगत-सन्तीरणानि चेव अट्ट महाविपाकानि च नव रूपारूप-विपाकानि चे'ति एकूनवीसति चित्तानि पटिसन्धि भवङ्ग-च्युति किञ्चानि नाम ।

भावार्थ:- उगु कृत्य संग्रहय्, अथवा कृत्य व स्थान निगू मध्ये, अथवा उगु कृत्य व स्थान दुगु चित्त मध्ये, उपेक्षा सहगत सन्तीरण चित्त २गू, महाविपाक चित्त ८गू व रूप अरूप विपाक चित्त ९गू; थुकथं १९गू चित्तायात प्रति सन्धि कृत्य, भवाङ्ग कृत्य व च्युति कृत्य दुगु चित्त धाइ ।

व्याख्या:- च्वय् च्वगुपालि, प्रतिसन्धि कृत्य, भवाङ्ग कृत्य व च्युति कृत्य दुगु (युक्तगु) चित्त १९ गू धका ह्यसीका पालि अनुसारं स्वरूप छुटे याय्गु ।

"द्वे उपेक्खा सहगत सन्तीरणानि चेव"- अहेतुक कुसल विपाकं प्रतिसन्धि फलयात द्विहेतुक ओमक कुसलं जक बिइ । (भूमि काण्डे वइतिनि)

द्विहेतुक ओमक कुसल तस्सकं दुर्वल जूगुलि, बलशक्ति दुगु सोमनस्स प्रतिसन्धि फल बिइगु शक्ति मदुगुजुया अहेतुक कुसल विपाकं उपेक्खासन्तीरण प्रतिसन्धि फल जक

बीगु जुया च्वन । अकुसल विपाक उपेक्खा सन्तीरण प्रतिसन्धि फल अकुसल चित्तं जक बिइगु जुया च्वन । थ्व अहेतुक प्रतिसन्धि २ गू यात “अहेतुक प्रतिसन्धि युगल धका धाइ ।” मसिथले कलम तथा तइबले “मसिथले कलम” दु धका धाइ । वर्थे हे “कृत्य दु” धाःगु हे कृत्य जोरे याना तःगु दु धका धाःगु जुया च्वन ।

पालि:- आवज्जन कीच्चानी षन द्वे ।

भावार्थ:- निगू कृत्य दुगु चित्तायात कने- आवर्जन कृत्य दुगु चित्ता २ गू ।

पालि:- तथा दस्सन-सवन, धायन-सायन-फुसन-सम्पटीच्छन कीच्चनी च ।

भावार्थ:- दर्शन कृत्य, श्रवण, प्रायण, सायन, स्पर्शन व सम्पटिच्छन कृत्य दुगु चित्ता नं अथे हे २ गू ।

पालि:- तीणि सन्तीरण-किच्चानी ।

भावार्थ:- सन्तीरण कृत्य दुगु चित्ता ३ गू ।

पालि:- मनोद्वारावज्जनमेव पञ्चद्वारे वोट्टब्बन कीच्चं साधेती ।

भावार्थ:- मनोद्वारावर्जनं हे पञ्चद्वार्य वोट्टब्बन कृत्य सिद्ध याः

पालि:- आवज्जन-द्वय-वज्जीतानी कुबला कुसल-फल-क्रिय-चीत्तानी पञ्चपञ्जास जवन कीच्चानी ।

भावार्थ:- आवर्जन २ गुलि अलगगु ५५गू कुसल, अकुसल, फल व क्रिया चित्तायात जवन कृत्य दुगु चित्ता धाइ ।

व्याख्या:- कुसल चित्ता २१, अकुसल १२, फलचित्ता ४, आवज्जन द्वं वर्जित क्रिया १८ गू, थ्व ५५ गू जवन कृत्य युक्तगु चित्ता जुया च्वन ।

पालि:- अट्टमहावीपाकानी चेव सन्तीरणत्तयञ्चे' ती एकादस तदारम्मण कीच्चानी ।

भावार्थ:- महाविपाक चित्ता ८ गू, सन्तीरण चित्ता ३गू, थुकथं ११ गू चित्तायात तदारम्मण कृत्य दुगु चित्ता धाइ ।

पालि:- तेसु पन द्वे उपेक्खासहगत-सन्तीरण-चित्तानि पटिसन्धि भवङ्ग-च्युति तदारम्मण-सन्तीरण-वसेन पञ्चकिञ्चानि नाम ।

भावार्थ:- समूहयात कने- उर्पि कृत्य व स्थान दुगु चित्त समूह मध्ये उपेक्षा सहगत सन्तीरण चित्त २गूयात प्रटिसन्धि कृत्य, भवाङ्ग कृत्य, च्युति कृत्य, तदारम्मण कृत्य व सन्तीरण कृत्य हिसाव ५गू कृत्य दुगु चित्त धाइ ।

पालि:- महाविपाकानि अट्ट पटिसन्धि-भवङ्ग-च्युति-तदारम्मण वसेन चतुकिञ्चानि नाम ।

भावार्थ:- महाविपाक चित्त ८गूयात प्रटिसन्धि कृत्य, भवाङ्ग कृत्य, च्युति कृत्य व तदारम्मण कृत्य हिसाव ४गू कृत्य दुगु चित्त धाइ ।

पालि:- महगत-विपाकानि नव पटिसन्धि-भवङ्ग-च्युति वसेन तिकिञ्चानि नाम ।

भावार्थ:- महगत विपाक चित्त ९गूयात प्रटिसन्धि कृत्य, भवाङ्ग कृत्य व च्युति कृत्य हिसाव ३गू कृत्य दुगु चित्त धाइ ।

पालि:- सोमन-स-सन्तीरणं सन्तीरण-तदारम्मण वसेन दुकिञ्चं ।

भावार्थ:- सोमनस्य सहगत सन्तीरण चित्तयात सन्तीरण कृत्य व तदारम्मण कृत्य हिसाव २गू कृत्य दुगु चित्त धाइ ।

पालि:- तथा वोट्टब्बनं वोट्टब्बनावज्जन वसेन ।

भावार्थ:- वोट्टब्बन चित्तयात वोट्टब्बन कृत्य व आवर्जन कृत्य हिसाव अथे हे २गू कृत्य दुगु चित्त धाइ ।

व्याख्या:- तेसुपन द्वे ... तथा वोट्टब्बनं वोट्टब्बनावज्जन वसेन आदि खँ भिन्ना भिन्न किसिमं युक्त जुडफुगु कृत्ययात संग्रहयाना कयंगु खँ जुल । चित्त काण्डया संग्रह नय थें जा:गु खँ कयना त:गु भाग थला त:गु पालि स्वया ५गू किच्च दुगु ४गू किच्च दुगु इत्यादि सीकि ।

पालि:- सेसानि पन सब्बानिपि जवन-मनोधातुत्तिक-द्विपञ्चविज्जाणानि यथा सम्भवमेव किञ्चानी'ति ।

भावार्थ:- एक कृत्ययात कने- चव्य कना वय धुंगुलि ल्यदुगु फुक हे जवन ५५गू, मनोधातु ३गू व द्विपञ्चविज्ञान १०गूयात छि छि कथं छगू छगू कृत्य दुगु चित्त धाइ धका सीकेम। ।

व्याख्या:- 'यथा सम्भव'या बारे जुइ योग्य रूपं छगू छगू कृत्य लिसे युक्त जूगु जवन ५५गू छगू कृत्य जक, मनोधातु ३गू मध्यय् पञ्चद्वारावज्जन चित्त आवज्जन कृत्य छगू जक । सम्पटिच्छन्न द्वे सम्पटिच्छन्न कृत्य छगू जक । चक्खु विञ्जाण द्वे दस्सन कृत्य छगू जक सोत विञ्जाण द्वे सवन कृत्य छगू जक; घान विञ्जाण द्वे घायन कृत्य छगू जक । जिह्वा विञ्जाण द्वे सायन कृत्य छगू, कायविञ्जाण द्वे फुसन कृत्य छगू जव, थथे छगू छगू कृत्य जक मिले जुइ ।

संग्रह-गाथा

पालि:- पटिसन्धिदयो नाम, किञ्चभेदेन च्हुइस ।
दसघा ठान भेदेन, चित्तुप्पादा पकासिता ।

भावार्थ:- प्रटिसन्धि आदि नां दुगु चित्त व चेतसिकयात, कृत्य भेदं १४गू व स्थान भेदं १०गू दु धका कयना तल ।

पालि:- अट्टसट्ठि तथा द्वे च, नवाट्टे द्वे यथाक्कमं
एकं द्वि ति चतु पञ्च, किञ्चट्टानानि निहिसे ॥

भावार्थ:- छगू कृत्य छगू स्थान, २गू कृत्य २गू स्थान, ३गू कृत्य ३गू स्थान, ४गू कृत्य ४गू स्थान, ५गू कृत्य ५गू स्थान दुगु चित्तयात क्रमशः ६दगू २गू, ९गू, ८गू व २गू दु धका नं कयनेमाः ।

व्याख्या:- थ्व कृत्य भेद कथं चेतसिक गिन्ति यायुगु थाकु मजू । चेतसिक मिले जूगु सोया सीके फु । संग्रह गाथा निगू मध्ये ह्वापांगु गाथा "किञ्च सङ्गहे किञ्चानि नाम" आदि गाथां निसे "अट्ट महाविपाकानि चैव सन्तीरण तयञ्चे"ति एकादस तदारम्मण किञ्चानि" तक यागु पालिया विस्तर खँयात संक्षिप्तं कयंगु जुन । द्वितीय गाथां मेगु लिपायागु "तिसुपन यिक्का सहगत किञ्चानि"ति यात संक्षिप्तं कयंगु जुन ।

किञ्च संग्रहया स्वरूप

किञ्च संग्रहले किञ्च १४गू दु:-

- (१) अतीत जन्म व वर्तमान जन्मयात छगूथे च्वंक स्वाइगु व साना च्वंगु स्वभावयात "पटिसन्धि किञ्च" धका धाइ ।
- (२) छगू जन्मया हेतुया रूपं ज्ञया च्वंगु व जुइगु स्वभावयात 'भवङ्ग किञ्च' धका धाइ ।

- (३) आरम्भण ६गूयात विचार याइगु व याना च्वंगु स्वभावयात "आवज्जन किच्च" धका धाइ ।
- (४) रूपारम्भणयात खनीगु व खना च्वंगु स्वभावयात "दस्सन किच्च" धाइ ।
- (५) महारम्भणयात ताइगु व ताया च्वंगु स्वभावयात "सवन किच्च" धका धाइ ।
- (६) गन्धारम्भणयात नं ताइगु व ताया च्वंगु स्वभावयात "घायन किच्च धका धाइ ।"
- (७) रसारम्भणयात स्वाद काइगु व कया च्वंगु स्वभावयात "सायन किच्च" धका धाइ ।
- (८) फोट्टुब्बारम्भणयात स्पर्श याइगु व याना च्वंगु स्वभावयात "फुसन किच्च" धका धाइ ।
- (९) आरम्भण न्यागूयात ग्रहण याइगु व याना च्वंगु स्वभावयात "सम्पतिच्छन्न न किच्च" धका धाइ ।
- (१०) आरम्भण ५गूयात बुकेयाना छुटेयाना काइगु व कया च्वंगु स्वभावयात "सन्तीरण किच्च" धका धाइ ।
- (११) आरम्भण ५गूयात हासीका काइगु व कया च्वंगु स्वभावयात "वोट्टुब्बन किच्च" धका धाइ ।
- (१२) आरम्भण ५गूयात याकनं सीका काइगु व कया च्वंगु स्वभावयात "जवन किच्च" धका धाइ ।
- (१३) जवनयागु आरम्भणयात आरम्भण याइगु व याना च्वंगु स्वभावयात "तदारम्भण किच्च" धका धाइ ।
- (१४) दया च्वंगु जन्म च्युत जुइगु व जुया च्वंगु स्वभावयात "चुति किच्च" धका धाइ ।

ठानया स्वरूप

किच्च अनुमारं ठान नं १०गु दु

- (१) चुति व भवङ्गया विचेयात "फटिसन्धि ठान" धका धाइ ।

- (२) पटिसन्धि व आवज्जनया विचे । तदारम्मण व आवज्जनया विचे, जवन व आवज्जनया विचे, वोट्टब्बन व आवज्जनया विचे, तदारम्मण व चुतिया विचे जवन व चुतिया विचे, यात भवङ्ग ठान धका धाइ ।
- (३) भवङ्ग व पञ्चविञ्जाणया विचे । भवङ्ग व जवनया विचेयात आवज्जन ठान धका धाइ ।
- (४) आवज्जन व सम्पटिच्छन्नया विचेयात पञ्चविञ्जाण ठान धका धाइ ।
- (५) पञ्चविञ्जाण व सन्तीरणया विचेयात सम्पटिच्छन्न ठान धका धाइ ।
- (६) सम्पटिच्छन्न व वोट्टब्बनया विचेयात सन्तीरण ठान धाइ ।
- (७) सन्तीरण व जवनया विचे, सन्तीरण व भवङ्गया विचेयात वोट्टब्बन ठान धका धाइ ।
- (८) वोट्टब्बन व तदारम्मणया विचे, वोट्टब्बन व भवङ्गया विचे, वोट्टब्बन व चुतिया विचे, आवज्जन व तदारम्मणया विचे, आवज्जन व भवङ्गया विचे, आवज्जन व चुतिया विचे, जवन ठान धका धाइ ।
- (९) जवन व भवङ्गया विचे, जवन व चुतिया विचेयात तदारम्मण ठान धका धाइ ।
- (१०) तदारम्मण व पटिसन्धि विचे, जवन व पटिसन्धिया विचे, भवङ्ग व पटिसन्धिया विचेयात चुति ठान धका धाइ ।

धुगु रूपं भिन्नं भिन्नं दयाचवन ।

अकुसल चित्त किच्च संग्रहया कोष्ठ

संख्या	चित्त	जम्मा किच्च	उकिया स्वरूप
१	लोभमूल ८गू	१	जवन किच्च
२	दोसमूल २गू		
३	मोहमूल २गू १२		
	जम्मा	१	जवन किच्च

अहेतुक चित्त किञ्च संग्रहया कोष्ठ

संख्या	चित्त	किञ्च जम्मा	उक्तिया स्वरूप
१	चक्खुविञ्जाण द्वे	१	दस्सन किञ्च
२	सोत विञ्जाण द्वे	१	सवन किञ्च
३	घानविञ्जाण	१	घायन किञ्च
४	जिह्वाविञ्जाण द्वे	१	सायन किञ्च
५	कायविञ्जाण द्वे	१	फुसन किञ्च
६	पञ्चद्वारवज्जन द्वे	१	आवज्जन किञ्च
७	सम्पटिच्छन्न द्वे	१	सम्पटिच्छन्न किञ्च
८	सोमनस्स सन्तीरण	२	तदारम्मण किञ्च व सन्तीरण किञ्च
९	उपेक्खा सन्तीरण चित्त २गू	५	{ पटिसन्धि किञ्च, भवङ्ग किञ्च चुति किञ्च, तदारम्मण किञ्च सन्तीरण किञ्च
१०	मनोद्वारावज्जन	२	वोटुब्बन किञ्च व आवज्जन किञ्च
११	हसितुप्पाद	१	जवन किञ्च
	जम्मा	१४	किञ्च १४गू

कामावचर सोभण चित्त किच्च संग्रहया कोष्ठं

संख्या	चित्त	किच्च संख्या	उकिया स्वरूप
१	महाकुसल ऽगू	१	जवन किच्च
२	महाविपाक ऽगू	४	(पटिसन्धि किच्च, भवङ्ग किच्च, चुति किच्च, तदारम्मण किच्च
३	महाक्रिया ऽगू	१	जवन किच्च
	जम्मा	५	पटिसन्धि, भवङ्ग, चुति, तदारम्मण, जवन किच्च

महगत चित्त किच्च संग्रहया कोष्ठ

संख्या	चित्त	किच्च संख्या	उकिया स्वरूप
१	महगत कुसल चित्त ९गू	१	जवन किच्च
२	महगत विपाक चित्त ९गू	३	(प्रतिसन्धि किच्च, भवङ्ग किच्च, चुति किच्च,
३	महगत क्रिया चित्त ९गू	१	जवन किच्च
	जम्मा	४	पतिसन्धि किच्च, भवङ्ग किच्च, चुति किच्च, जवन किच्च

लोकुत्तर चित्त किच्च संग्रहया कोष्ठ

संख्या	चित्त	किच्च संख्या	उकिया स्वरूप
१	मार्ग चित्त ४गू } फल चित्त ४गू } जम्मा ऽगू	१	जवन किच्च
	जम्मा	१	जवन किच्च

किञ्च अनुसार चित्त ८९ मूया कोष्ठ

संख्या	वेदना	जम्मा चित्त	उक्तिया स्वरूप
१	पटिसन्धि	१६	क. मपटिसन्धि १० गू, महंगत पटिसन्धि ६ गू
२	भवङ्ग	१९	क. मपटिसन्धि १० गू, महंगत पटिसन्धि ९ गू
३	आवज्जन	२	प द्वारावज्जन, मनोद्वारावज्जन
१	दस्सन	२	चक्खुविञ्जाण द्वे
५	सवन	२	सोतविञ्जाण द्वे
६	घायन	२	घाणविञ्जाण द्वे
७	सायन	२	जिह्वाविञ्जाण द्वे
८	फुसन	२	कायविञ्जाण द्वे
९	सम्पटिच्छन्न	२	सम्पटिच्छन्न द्वे
१०	सन्तीरण	३	सोमनस्स सन्तीरण चित्त १ गू, उपेक्खा सन्तीरण २ गू
११	बोद्धव्वन	१	मनोद्वारावज्जन चित्त छगू
१२	जवन	५५	काम जवन २९ गू, अप्पना जवन २६ गू
१३	तदारम्मण	११	सन्तीरण चित्त ३ गू, महाविषाक चित्त ८ गू
१४	चुति	१९	कामचुति १० गू महंगत चुति ९ गू
	जम्मा	८९	चित्त जम्मा ८९ गू

किञ्च ठान चित्त ८९गूया कोष्ठ

संख्या	वेदना	जम्मा	उकिया स्वरूप
१	(छगू किच्च छगू स्थान युक्तगु चित्त	६८	(पञ्चद्वारावज्जन, द्वेषञ्चविज्जाण १०गू, सम्पटिच्छन्न द्वे, जवन ५५गू
२	(निगू किच्च निगू स्थानं युक्तगु चित्त	२	(सोमनस्स सन्तीरण चित्त छगू, मनो द्वारावज्जन छगू
३	(स्वंगू किच्च स्वंगू स्थानं युक्तगु चित्त	९	महगगत चित्त ९गू
४	(प्यंगू किच्च प्यंगू स्थानं युक्तगु चित्त	८	महाविपाक चित्त ८गू
५	(न्यागू किच्च न्यागू स्थानं युक्तगु चित्त	२	उपेक्खा सन्तीरण चित्त २गू
	जम्मा	८९	चित्त जम्मा ८९गू

- (क) गजागु खँरवायात किच्चसंग्रह धका धाइ ?
- (ख) कृत्य भेद स्यान भेद स्वरूप गिन्तियाना कृत्य व स्थान फरक नं कयं ।
- (ग) प्रटिसन्धि, भवाङ्ग, च्युति, कृत्यं युक्तगु चित्त गुलि दु ? संग्रह पालि प्रमाण बिया कयें ।
- (घ) आवज्जन कृत्यं युक्तगु चित्त गुलि दु ? प्रमाण बिया कयें ।
- (ङ) दस्सन, सवन, ञायन, सायन, फुसन, सम्फटिच्छन कृत्यं युक्तगु चित्त गुलि दु ? संग्रह पालि प्रमाण बिया छगू छगू छुटेयाना कयें ।
- (च) सत्तीरण कृत्यं युक्तगु चित्त गुलि दु ? प्रमाण बिया कयें ।
- (छ) वुटो कृत्यं युक्तगु चित्त गुलि दु ? प्रमाण बिया कयें ।
- (ज) जवन कृत्यं युक्तगु चित्त गुलि दु ? प्रमाण बिया कयें ।
- (झ) तदारम्मण कृत्यं युक्तगु चित्त गुलि दु ? प्रमाण बिया कयें ।
- (ञ) संग्रह निपु गाथा मध्यय् न्हापांगु संग्रह गाथां छुक्कियात्त संक्षिप्तं कयंगु जुल ? विदतीय गाथां छुक्कियात्त संक्षिप्तं कयंगु जुल ? निपु गाथाया नो अर्थे व्यु ।
- (ट) एक व अट्टसट्ठि बारे विस्तर पालि केना स्वरूप गिन्ति याना कयें ।
- (ठ) द्वि व द्वे निगू कृत्य, निगू स्थानं युक्तगु चित्त निगूदयाक्कंगु यात विस्तर प्रमाण बिया स्वरूप छुटेयाना कयें ।
- (ड) ति व नव बारे विस्तर प्रमाण बिया स्वरूप छुटेयाना कयें ।
- (ढ) चतु व अट्ट बारे विस्तर प्रमाण बिया स्वरूप छुटेयाना कयें ।
- (ण) पञ्च व द्वे बारे विस्तर प्रमाण बिया स्वरूप छुटेयाना कयें ।

द्वार-संग्रह

पालि:- द्वारसङ्गहे द्वारानिनाम चक्खुद्वारंसोतद्वारं घानद्वारं जिह्वाद्वारं कायद्वारं मनोद्वारञ्चत्ति छब्बिधानि भवन्ति ।

भाषार्थ:- द्वार संग्रह्य द्वार धइगु चक्षुद्वार, श्रोतद्वार, घ्राण, जिह्वा, काय व मनो-द्वार धका खुता प्रकारं दया च्वन ।

व्याख्या:- द्वार भेदरूपं चित्तं चेतसिकयात संग्रहयाना केना तःगु यात "द्वारसंग्रह" धका धाइ ।

"द्वारानि नाम - छब्बिधानि भवन्ति" थ्व खं मूल व्दार थ्वगू दु धका न्हापां क्यंगु खँ जुया च्वन । द्वार शब्द मनू च्वनीगु छैया लुखायात धाःगु जुया च्वन । थुगु थासे लुखा समानगु चक्खुपसाद आदि धर्मयात सदिसूप चाररूप द्वार धइगु शब्दं क्यंगु जुल । "स्वाभाविक लुखा मनूत दुहाँ पिहाँ जुइगुया कारण जुया च्वथे" स्कन्धरूपी छैया चक्खुपसाद आदि लुखा नं चक्खुद्वार नीथि आदिया (दुहाँ पिहाँ ज्वीगुथे) उत्पन्न जुइगुया हेतु जुया च्वन ।"

द्वार खुगूय स्वरूप पाली दुथें गिन्ति यायगु ।

पालि - तत्थ चक्खुमेव चक्खुद्वारं, तथासोतादयो सोतद्वारादीनि, मनोद्वारं पन भवङ्गत्ति पवुच्चत्ति ।

भाषार्थ:- व उगु खुगू द्वार मध्ये प्रसादं चक्षुयात हे चक्षुद्वार धाइ । अथे हे प्रसादं श्रोत आदियात, अथवा प्रसादं श्रोत, प्रसादं घ्राण, प्रसादं जिह्वा, प्रसादं काययात श्रोतद्वार आदि धाइ । अथवा श्रोतद्वार, घ्राणद्वार, जिह्वाद्वार कायद्वार धाइ, मनोद्वार यात कने, अथवा नामद्वारयात कने, अथवा मित्रकयात कने- भवाङ्ग उपच्छेद १९ गूयात मनोद्वार अथवा आवर्जन इत्यादि वीथि चित्तया उत्पत्ति कारण धका विशेष रूपं कमा तल ।

व्याख्या:- 'तत्थ चक्खुमेव पवुच्चत्ति':- थ्व वचनं द्वार खुगूया मूलभूत स्वरूप सहित विग्रहयाना केना तःगु खँ जुया च्वन । "चक्खुमेव चक्खुद्वारं" धइगु वचनं चक्खु-व्दार धइगु चक्खु पसाद रूपयात धाःगु जुया च्वन । चक्खु द्वारया मूलभूत स्वरूपयात नं चक्खु, व द्वारयात "चक्खुमेव + द्वारं = चक्खुद्वारं" धका अवधारण कम्मधारय समास याना क्यंगु जुया च्वन ।

"तथा सोतादयो सोतद्वारादीनि"- सोतादयोलय् 'आदि' शब्दं घान, जिह्वा, काय, पसादरूपयात कायगु, 'तथा' शब्दं चक्खुद्वारेथे 'सोतमेव + द्वारं = सोतद्वारं' आदि वचन लिसे सोतपसाद आदि यात कायगु निर्देश याःगु जुल ।

मनोद्वारं पन पवुच्चतिः- भवाङ्गं चित्तयात मनोद्वारं धका धाई ।
 'मनोद्वारया वारे चक्खुद्वार आदीर्ये प्रसादरूपयात मकासे भवाङ्गं चित्तयात कायुगु ।
 विग्रहं यायुगु बखते जक 'मनो एव + द्वारं = मनोद्वारं' हे जुया च्वन । मनोएव-भवाङ्गं
 चित्तहे; द्वारं = वीथिचित्तया उत्पत्ति जुइगु हेतु जुया च्वन । मदोद्वारं-भवाङ्गं चित्तहे
 वीथिचित्तया उत्पन्न जुइगुया हेतु जुया च्वन ।

पालिः- तत्थ पञ्चद्वारावज्जन-चक्खुविञ्जाण-सम्पटिच्छन, सन्तीरण-वोट्टुब्बन
 कामावचर-जवन-तदारम्मण वसेन छत्तालीस चित्तानि चक्खुद्वारे
 यथारहं उपपज्जन्ति ।

भावार्थः- उगु द्वारं संग्रह्य अथवा ६गुद्वारं मध्ये अथवा उगु ६गु द्वारय् दुगु चित्त
 मध्ये चक्खुद्वारय् पञ्चद्वार आवर्जनं छगु, चक्खुविज्ञानं २गु, सम्पटिच्छनं २गु, सन्तीरणं ३गु
 वोट्टुब्बनं छगु, काम जवनं २९गु व सन्तीरणं ३गुलि अलगगु तदारम्मणं ८गु हिसावं ४६गु
 चित्तं छिं छिं कथं उत्पन्नं जुइगु जुया च्वन ।

व्याख्याः- "तत्थ पञ्चद्वारावज्जनं चक्खुद्वारे यथारहं उपपज्जन्ति"
 थुगु वचनं चक्खुद्वारे उत्पन्नं जुइगु चित्तं जम्मा ४६गु धका सीकेगु । पञ्चद्वारावज्जनं
 छगु, चक्खु विञ्जाणं २गु, सम्पटिच्छनं २गु, सन्तीरणं ३गु, वुट्टो (मनोद्वारावज्जनं) छगु
 काम जवनं २९गु, तदारम्मणं ८गु (११गु दसानं सन्तीरणयात कायं धुकूगु जुया महा
 विपाकं चित्तं ८गुयात जक कायगु) जम्मा ४६गु जुल ।

पालिः- तथा पञ्चद्वारवज्जन-स्रोतविञ्जाणादि-वसेन स्रोतद्वारावीसुपि छत्ता-
 लीसेव भवन्ती 'ति सब्बथापि पञ्चद्वारे चतु पञ्जासं चित्तानि कामा-
 वचरानेव ।

भावार्थः- अथेहे श्रोतद्वार इत्यादीनं पञ्चद्वार आवर्जनं श्रोतविज्ञानं २गु इत्यादिया
 हिसावं ४६गु ४६गु चित्तं हे जक दया च्वन । थुकथं सम्पूर्णं प्रकारं पञ्चद्वारय् ५४गु
 चित्तं मुक्कं कामावचरं जक जुया च्वन ।

व्याख्याः- "इति सब्बथापि कामावचरानेव"- थ्व चक्खु आदि न्यागु द्वारे
 उत्पत्ति जुइगु चित्तं जम्मा ५४ दु । व फुक्कं कामावचरं चित्तं जक हे खः । [खः
 मखु च्चक याना सो ।]

पालिः- मनोद्वारेपन मनोद्वारावज्जन, पञ्चपञ्चास जवन-तदारम्मण-वसेन सत्तसट्ठि चित्तानि भवन्ति ।

भाषार्थः- मनोद्वारयात कने- मनोद्वारय् मनोद्वारवर्जन छगू, जवन ५५ गू, तदारम्मण ११गू हिमाबं ६७गू चित्त दया च्वन ।

पालिः- एकूनवीसति पटिसन्धि-भवङ्ग-च्युति-वसेन द्वारविमुत्तानि ।

भाषार्थः- प्रटिसन्धि, भवाङ्ग व च्युति हिमाबं १९गू चित्तयात द्वार खुगुलि अलगगु जुया "द्वार विमुक्त चित्त धाइ ।"

व्याख्याः- पटिसन्धि किच्च च्युति किच्च भवाङ्ग किच्च नाप मिलेजुया च्वनीबले ६गू द्वारेन उत्पत्ति जुइ मखुगु जुया पटिसन्धि, भवङ्ग, च्युति चित्तद्वार विमुक्तचित्त जुया च्वन ।

पालिः- तेसु पन पञ्चविज्जगानि चे । महग्गत-लोकुत्तर जवनानि चे 'ति छत्तिंस यथारहमेकद्वारिक-चित्तानि नास ।

भाषार्थः- समूहयात कने- उपि ६ द्वारिक चित्त समूह मध्ये द्विपञ्चविज्ञान १०गू, महग्गत लोकुत्तर जवन २६गू; थुकथं ३६गू चित्तयात छि छि कथं छगू छगू द्वारय उत्पन्न जुइगु जुया "एक द्वारिक चित्त" धाइ ।

व्याख्याः- विदपञ्च विज्जाण १०गू मध्ये चक्खुविज्जाण द्वे चक्खु द्वारे जक उत्पन्न जुइ । इत्यादि रूपसीकि । महग्गत लोकुत्तर जवन मनोद्वारे जक उत्पन्न जुइ ।

पालिः- मनोघातुत्तिकं पन पञ्चद्वारिकं

भाषार्थः- ५गू द्वारय उत्पन्न जुइगु चित्तयात कने- मनोघातु ३गू ५गू द्वारय उत्पन्न जुइगु चित्त खः ।

पालिः- सुख-सन्तीरण-वोटुब्बन कामावचर-जवनानि छ द्वारिक चित्तानि

भाषार्थः- सौमनस्य सहगत सन्तीरण, वोटुब्बन, कामावचर जवन २९गू खुगु द्वारय उत्पन्न जुइगु चित्त खः ।

पालिः- उपेक्खा सहगत-सन्तीरण-महाविपाकानि छद्वारिकानि चेवि द्वारविमुत्तानि च ।

भावार्थः— उपेक्षा सहगत सन्तीरण २गू व महाविपाक चित्त ८गू गबलें खुगू द्वारय् उत्पन्न जुया गबलें छगू द्वारं अलग जुइगु चित्त खः ।

व्याख्याः— “तेसुपन द्वारविमुक्तानि च” तक यागु पालि छगू द्वारे उत्पन्न जुइगु चित्त न्यागू द्वारे उत्पन्न जुइगु चित्त आदि रूपं जम्ना याना क्यंगु खँ जुल । चेतसिक काण्डे वोगु संग्रहथें जागु खः ।

पालिः— महगगत विपाकानि द्वारविमुक्तानेव 'ति ।

भावार्थः— महगगत-विपाक चित्त ९गू न्ह्याबलें खुगू द्वारं अलग जुइगु चित्त हे खः धका सीकेमा ।

व्याख्याः— महगगत विपाक चित्त पटिसन्धि-भवङ्ग चित्त किच्च बाहेक मेगु किच्चं युक्त मज्जुगुलि सदानं खुगू द्वारं मुक्त जुया च्वन ।

संग्रह-गाथा

पालिः— एकद्वारि पञ्चचित्तानि-पञ्च छद्वारिकानि च ।
छद्वारिक विमुक्तानि-विमुक्तानि च सब्बथा ॥
छत्तिसति तथा तीणि-एकत्तिस यथाक्कमं ।
दसधा नवधा चे'ति पञ्चवा परीदीपये ॥

भावार्थः— १गू द्वारय् उत्पन्न जुइगु चित्त, ५गू द्वारय् उत्पन्न जुइगु चित्त, खूगू द्वारय् उत्पन्न जुइगु चित्त, गबलें ६गू द्वारय् उत्पन्न जुया गबलें ६गू द्वारं अलग जुइगु चित्त व न्ह्याबलें ६गू द्वारं अलग जुइगु चित्तायात क्रमशः ३६गू, ३गू, ३१गू, १०गू व ९गू दु थुकथं ५ता प्रकारं क्यनेमाः ।

व्याख्याः— “पञ्च छद्वारिकानि” धइगुली पञ्चद्वारिक, छद्वारिक धका धाय् माथाय् गाथा जूगु कारणं खँ छोटकरी याय्माःगु जुया “द्वारिक” छगू पद लोप यानातःगु जुल । छद्वारिक विमुक्तानि लय् नं “छद्वारिक द्वारविमुक्तानि” धका धाय्माःगु खःसानं “द्वार” पदयात लोपयाना तःगु जुल ।

“यथाक्कम पञ्चध परीदीपये” बारे ।

एक द्वारिक	पञ्चद्वारिक	छद्वारिक	छद्वारिक विमुक्त	सब्बथा
छत्तिसति	तीणि	एकत्तिस	दसधा	नवधा

थये न्यार्थी भाग थले धुंका "तेसुपन पञ्च विञ्जाणानि चेव" आदि विस्तर पालि-
सोया छत्तिसति आदि मंढयाया संख्येययात नं गिन्ति याय्गु ।

चेतसिक गिन्तियाय्गु - अप्पमञ्जा २ गू सत्वप्रज्ञप्तियात आरम्मण याइ ।
चक्खुद्वार आदि ५ गू द्वारं रूपारम्मण सद्धारम्मण गन्धारम्मण रसारम्मण फोट्टुब्बारम्मण
धइगु परनार्थयात आरम्मण याइगु चित्त चेतसिक उत्पन्न जुइगु न जुया च्वन ।
उक्कि अप्पमञ्जा द्वे चक्खुआदि न्यागू द्वारे उत्पन्न जुइ योग्य मजू । मनोद्वारे जक
उत्पन्न जुइ योग्य । बांकि चेतसिक फुक्क खुगू द्वारे नं उत्पन्न जुइ योग्य थये द्वा पाखें
चेतसिकयात गिन्ति याय्गु ।

खुगू द्वारया कोण्ठ

१	चक्खुद्वार	१	चक्खुपसाद रूप
२	सोतद्वार	१	सोतपसाद रूप
३	घानद्वार	१	घानपसाद रूप
४	जिह्वाद्वार	१	जिह्वापसाद रूप
५	कायद्वार	१	कायपसाद रूप
६	मनोद्वार	१	भवङ्ग चित्त १९गू
	जम्मा	६	रूपद्वार न्यागू नामद्वार छगू

थुगू रूपं भिन्न भिन्न दयाच्वन ।

अकुसल चित्त द्वार संग्रहया कोण्ठ

संख्या	चित्त	जम्मा द्वार	उकिया स्वरूप
१	{ लोभमूल चित्त ८गू दोसमूल चित्त २गू मोहमूल चित्त २गू	६	चक्षुद्वार, सोतद्वार, घानद्वार जिह्वाद्वार, कायद्वार, मनोद्वार
	जम्मा	६	द्वार खुगू

अहेतुक चित्त द्वार संग्रह्या कोष्ठ

संख्या	चित्त	द्वार जम्मा	उक्तिया स्वरूप
१	चक्षु विञ्जाण द्वे	१	चक्षुद्वार
२	सोत विञ्जाण द्वे	१	सोतद्वार
३	घान विञ्जाण द्वे	१	घानद्वार
४	जिह्वा विञ्जाण द्वे	१	जिह्वाद्वार
५	काय विञ्जाण द्वे	१	कायद्वार
६	मनोधानु ३गू	५	(चक्षुद्वार, सोतद्वार, घानद्वार, जिह्वाद्वार, कायद्वार
७	सोमनस्स सन्तीरण	६	(चक्षुद्वार, सोतद्वार, घानद्वार, जिह्वाद्वार, कायद्वार
८	उपेक्खा सन्तीरण चित्त निगू	अनेकन्त ६	(गुबले ६गू द्वारे वना, गुबले ६गू द्वारं मुक्तगु चित्त
९	मनोद्वारावज्जन	६	(चक्षुद्वार, सोतद्वार, घानद्वार जिह्वाद्वार, कायद्वार, मनोद्वार
१०	हसितुप्पाद चित्त	६	(चक्षुद्वार, सोतद्वार, घानद्वार, जिह्वाद्वार, कायद्वार, मनोद्वार
	जम्मा	६	द्वार खुगू ।

कामावचर सोभण चित्त द्वारसंग्रहया कोष्ठ

संख्या	चित्त	द्वार जम्मा	उकिया स्वरूप
१	महाकुसल चित्त ८गू	६	(चक्खुद्वार, सोतद्वार, घानिद्वार, जिह्वाद्वार, कायद्वार, मनोद्वार
२	महाविपाक चित्त ८गू	अनेकन्त ६	(गुबलें ६गू द्वारे नं वनीगु, गुबलें ६गू द्वार मुक्तगु चित्त
३	महाक्रिया चित्त ८गू	६	(चक्खुद्वार, सोतद्वार, घानिद्वार, जिह्वाद्वार, कायद्वार, मनोद्वार
	जम्मा	६	द्वार ६गू

महग्गत चित्त द्वारसंग्रहया कोष्ठ

संख्या	चित्त	द्वार चित्त	उकिया स्वरूप
१	महग्गत कुसल चित्त ९गू	१	मनोद्वार
२	महग्गत विपाक चित्त ९गू	०	६गू द्वारं बिल्कुल मुक्तगु चित्तं
३	महग्गत क्रिया चित्त ९गू	१	मनोद्वार
	जम्मा	१	मनोद्वार

लोफुत्तर चित्त द्वारसंग्रहया कोष्ठ

संख्या	चित्त	द्वार जम्मा	उकिया स्वरूप
१	मार्ग चित्त ४गू फल चित्त ४गू) जम्मा ८गू	१	मनोद्वार
	जम्मा	१	मनोद्वार

चित्त ८९ गू द्वार सङ्ग्रहया कोष्ठ

संख्या	द्वार	जम्मा	उक्तिया स्वरूप
१	चक्रद्वार	४६	पञ्चद्वारावज्जन, चक्रविज्ञान द्वे, सम्पतिच्छन्न द्वे सन्तीरण चित्त ३ गू, मनोद्वारावज्जन, कामजवन २९ गू, महाविपाक ८ गू ।
२	सोतद्वार	४६	पञ्चद्वारावज्जन, सोतविज्ञान द्वे, सम्पतिच्छन्न द्वे सन्तीरण चित्त ३ गू, मनोद्वारावज्जन, कामजवन २९ गू, महाविपाक ८ गू ।
३	घानद्वार	४६	पञ्चद्वारावज्जन, घानविज्ञान द्वे, सम्पतिच्छन्न द्वे, सन्तीरण चित्त ३ गू, मनोद्वारावज्जन, कामजवन २९ गू, महाविपाक ८ गू ।
४	जिह्वाद्वार	४६	पञ्चद्वारावज्जन, जिह्वाविज्ञान द्वे, सम्पतिच्छन्न द्वे, सन्तीरण चित्त ३ गू, मनोद्वारावज्जन, काम जवन २९ गू, महाविपाक ८ गू ।
५	कायद्वार	४६	पञ्चद्वारावज्जन, कायविज्ञान द्वे, सम्पतिच्छन्न द्वे, सन्तीरण चित्त ३ गू, मनोद्वारावज्जन, काम जवन २९ गू, महाविपाक ८ गू ।
६	मनोद्वार	६७	मनोद्वारावज्जन, जवन ५५ गू, तदारम्भण ११ गू ।
७	द्वार विमुक्त	९	महगगत विपाक ९ गू ।
	जम्मा	८९	चित्त जम्मा ८९ गू

चित्त ८९ गू ६ गू द्वार आदिया कोष्ठ

संख्या	चित्त	जम्मा	उकिया स्वरूप
१	छगू द्वारेजक वनीगु चित्त	३६	द्वेषश्चविज्जाण १० गू, अप्पना जवन २६ गू
२	न्यागू द्वारे वनीगु चित्त	३	पञ्चद्वारावज्जन, सम्पत्तिच्छन्न द्वे ;
३	खुगु द्वारे वनीगु चित्त	३१	(सोमनस्ससन्तीरण छगू, मनोद्वारावज्जन, काम जवन २९ गू,
४	गुवले खुगूद्वारे वनीगु गुवले खुगूद्वारं नं मुक्तगु चित्त	१०	(उपेक्खा सन्तीरण चित्त २ गू, महा- विपाक ८ गू,
५	खुगुद्वारं वित्कुल मुक्तगु चित्त	९	(महग्गत विपाक चित्त ९ गू ।
	जम्मा	८९	चित्त जम्मा ८९ गू

अभ्यास प्रश्न

- (क) छुकियात द्वार सङ्ग्रह धका धाह ?
- (ख) द्वार गोगू प्रकारयागु दु? स्वरूप छुटेयाना उकिया बास्तविक स्वरूप कायगु नं कयें ।
- (ग) द्वार शब्द गुगु अर्थ कयंगु जुल ?
- (घ) चक्खुपसाद आदियात छाया द्वार धका धाःगु ?
- (ङ) चक्खुद्वारे उत्पन्न जुइगु चित्तयात अभिधर्म संग्रह प्रमाण बिया गिन्ति याना कयें ।
- (च) श्रौत घ्राण जिह्वा काय द्वारे प्रत्येके दयेमाःगु चित्तयात अभिधर्म संग्रह प्रमाण बिया स्वरूप छुटेयाना कयें ।
- (छ) मनोद्वारे दयेमाःगु चित्तयात अभिधर्म संग्रह प्रमाण बिया स्वरूप छुटेयाना कयें ।
- (ज) पञ्चद्वारे दयेफइ मखुगु चेतसिक कारण सहित न्हयथना कयें ।
- (झ) द्वारविमुक्त चित्त गुलि दु ? अभिधर्म संग्रह प्रमाण बिया स्वरूप छुटेयाना कयें ।
- (ञ) संग्रहगाथाया अर्थ च्व ।
- (ट) एक द्वारिकचित्त छत्तिसयात विस्तर पालि प्रमाण बिया स्वरूप छुटेयाना कयें ।
- (ठ) पञ्चाद्वारिक चित्त तीणियात विस्तर पालि प्रमाणबिया स्वरूप छुटेयाना कयें ।
- (ड) छुकिच्चं युक्त जुइबले ६ द्वारिक हानं छुकिच्चं युक्तजुइबले द्वार विमुक्त जुइ ?
- (ढ) सम्बन्धा द्वारविमुक्त चित्त नवधा यात विस्तर पालि प्रमाण बिया स्वरूप छुटेयाना कयें ।
- (ण) उपि चित्त छाया बिल्कुल खूगु द्वारं मुक्त जूगु ?

आरम्मण संग्रह

पालि:- आरम्मणसङ्गहे आरम्मणानि नाम रूपारम्मणं सहारम्मणं गन्धारम्मणं रसारम्मणं फोट्टव्यारम्मणं धम्मारम्मणञ्चे' 'ति छब्बिधानि भवन्ति ।

भाषार्थ:- आरम्मण संग्रहय् आरम्मण धइगु रूपारम्मण शब्दारम्मण, गन्धारम्मण, रसारम्मण प्रष्टव्यारम्मण व धर्मारम्मण धका ६ ता प्रकारं दयाच्चन ।

व्याख्या:- आरम्मण भेद कथं चित्त चेतसिकयात संग्रह याना केना तःगुयात "आरम्मण संग्रह" धका धाइ ।

"आरम्मणानि नाम -- -- छ ब्विधानि भवन्ति" - थ्व खँ मूलभूत जुयाच्चंगु आरम्मण भेदयात ह्यापालाक क्यंगु खँ जुल ।

आरम्मण- [आ + रमू-यु, यु, प्रत्यययात अन आदेश यायेगु, 'न' यात 'ण' याना "आरम्मण" धका पद पूर्ण जुल] आरम्मण शब्द "न्ह्याइपुगु" धइगु अर्थ ब्युगु जुल । वगीचाय् स्वाँह्या च्वनीगु खना, मनूतय न्ह्याइपुसे च्वनीगु थें रूपारम्मण आदि नं चित्त चेतसिकया न्ह्याइपु ताइगु जुयाच्चन ।

आलम्बन- [आ + लबि—यु, युयात अन आदेश यायेगु 'ल' या ल्युने निग्गहित आरम्मण जुया 'म' याना "आलम्बन" पद पूर्ण जुल] आलम्बनं शब्द "ज्वनेगु" धइगु अर्थ जुल । दुर्बलपि, विरामी, बुढापि तुतां अथवा खिप पेना तःगु यात ज्वनाः ज्मीगु फेतुइगु याइगु थें चित्त चेतसिक नं आरम्मण छगू छगू यात ज्वना उत्पन्न जुइ ।

आरम्मण चित्तया विभाजन

पालि:- तस्य रूपमेव रूपारम्मणं, तथा सहादयो सहारम्मणादीनि ।

भाषार्थ:- उगु ६ गू आरम्मण मध्ये वर्णयितनयात हे रूपारम्मण धाइ; अथै हे शब्दायतन इत्यादियात शब्दारम्मण इत्यादि अथवा शब्दायतन, गन्धायातन, रसायतन प्रष्टव्यायतनयात शब्दारम्मण, गन्धारम्मण, रसारम्मण, प्रष्टव्यारम्मण धाइ ।

व्याख्या:- थ्व वचन अनुसार आरम्मण ६ गूया वास्तविक स्वरूप व विग्रहयाना क्यंगु खँ जुल । थ्व खँ निश्चय खः "रूपमेव रूपारम्मणं" धइगुलि तुयुगु, ह्याउँगु आदि वर्णयात रूपारम्मण धका स्वरूप कया रूप व आरम्मणयात "रूपमेव + आरम्मणं = रूपारम्मणं" धका कर्मधारय समास मिले यायगुयात क्यना तःगु जुल । तथासहादयो—सहादयोले आदि शब्दं गन्ध रस फोट्टव्ययात नं काम्गु । भम्मजात अलग छुटेयाना काइतिनि ।

तथा — धङ्गु शब्द “सद्ध्येव + आरम्मणं गन्धोयेव, रसोयेव, फोट्टुब्बमेव धम्मोयेव + आरम्मणं” धङ्गु विग्रहयात नं उगु विग्रह अनुसारं शब्द आदियात कायेगु केनातःगु जुल ।

पालि:- धम्मारम्मणं पन पसाद-सुखुमरूप-चित्त-चेतसिक-मिब्बान-पञ्जसि-वसेन छधा सङ्गह्यति ।

भाषार्थ:- मिश्रकयात कने-धर्मारम्मणयात प्रसाद ५ गू, सुखुमरूप (शूक्ष्मरूप) १६ गू, चित्त ८९ गू, चैतसिक ५२ गू, निर्वाण व प्रज्ञप्ति हिंसाबं ६ ता प्रकारं संग्रहित यायेमाः ।

व्याख्या:- धम्मारम्मणयात ६ गू प्रकारं संग्रहित याना कायमाःगु जुल ।

१-पसादरूप, २-सुखुमरूप, ३-चित्त, ४-चेतसिक, ५-निर्वाण, ६-प्रज्ञप्ति थुगु रूपं धम्म-रम्मण ६ गू किसिमयागु दुगु जुल ।

पालि:- तत्थ चक्खुद्वारिक-चित्तानं सब्बेसम्पि रूपमेव आरम्मणं तच्च पञ्चुप्पन्नं; तथा सोतद्वारिक-चित्तादीनम्पि सहादीनि, तानि च पञ्चुप्पन्नानि येव ।

भाषार्थ:- उगु आरम्मण संग्रह्य अथवा उगु ६ गू आरम्मण मध्ये अथवा उगु ६ गू आरम्मण दुगु चित्त मध्ये चक्षुद्वारे उत्पन्न जुङ्गु सम्पूर्ण चित्तया आरम्मण ह्यारम्मण जक खः; उगु ह्यारम्मण नं वर्तमान जक; अथे हे श्रोतद्वारय उत्पन्न जुङ्गु चित्त इत्यादिया आरम्मण नं शब्दारम्मण इत्यादि खः, उपि शब्दारम्मण इत्यादि नं वर्तमान हे खः ।

व्याख्या:- द्वारसंग्रहले क्यना वने धुंगु अनुसार चक्खु द्वारिक चित्त ४६ गूया आरम्मण ह्यारम्मण जक खः । उगु ह्यारम्मण वर्तमान अतीत अनागत धका स्वांगू दुगु मध्ये वर्तमान ह्यारम्मण छगू जक जुङ्गु ।

सोतद्वारिक चित्त ४६ गूया आरम्मण वर्तमान शब्दारम्मण, घानद्वारिक व गन्धारम्मण, जिह्वाद्वारिक व रसारम्मण कायद्वारिक चित्त ४६ गूया आरम्मण वर्तमान फोट्टुब्बारम्मण ज्ञया च्चन । उक्त चित्तया वर्तमान आरम्मण छगू छगू जक आरम्मण याय् फुगु खं वीथि काण्डे बाँझाक क्यनी तिति ।

पालि:- मनोद्वारिक-चित्तानं पन छविबधम्पि पञ्चुप्पन्नमतीतं अनागतं कालवि-मुत्तञ्च यथारहमारम्मणं होति ।

भाषार्थ:- मिश्रकयात कने-अथवा वर्तमान आरम्मणं लिपा वर्तमान, अतीत, अनागत व कालविमुक्त आरम्मणयात कने-मनोद्वारय उत्पन्न जुङ्गु चित्तया आरम्मण योग्यतानुसार वर्तमान, अतीत, अनागत व कालविमुक्तं जुया ६ ता प्रकारं दया च्चन ।

व्याख्या:- मनोद्वारिक चित्त ६७ गूया आरम्मण पञ्चद्वारिक चित्त थें आरम्मण छगू जक मखु । छबिधम्मि - रूपारम्मण --- धम्मारम्मण धका खुगुलि आरम्मण जुइ ।

“पञ्चुप्पन्नमतीत अनागत कालविमुत्तञ्च”- पञ्चद्वारिक चित्तया आरम्मण थें वर्तमान छगू जक मखु । वर्तमान आरम्मण नं दु; अतीत आरम्मण नं दु; अनागत आरम्मण नं दु; । कालविमुत्त (वर्तमान, अतीत, अनागत स्वंगू कालं मुत्त) आरम्मण नं दु; ।

(निर्वाण व प्रज्ञप्तियात कया कालविमुत्त धाःगु) निर्वाण अविनाशी सदां स्थिर जुया च्वन । सकिं अतीत बिते जुइ धुंकल, वर्तमान जुया च्वन अनागत जुइ तिनिगु धका धाय योग्य मजू ।

प्रज्ञप्ति धइगु नं उत्तत्ति स्थिति भङ्ग रूपं बांलाक प्रकट जुइगु महु । उकिं अतीत, वर्तमान, अनागत धका धाय मज्जूगुलि निर्वाण व प्रज्ञप्ति काल स्वंगुलि मुत्त जुया च्वन।)

“यथारहं आरम्मणं होति”:- व फुकं आरम्मणयात चित्त छगुलि जक धाके जुइक आरम्मण याय्फु धका सम्भे जुइ मज्जू । योग्य अनुसार आरम्मण जुइ. आरम्मण जुइका च्वनी । योग्यतानुसार आरम्मण जुइगु सीकेगु इच्छा जूसा भाषाटीका मनोद्वार वीथि काण्डे स्वतथाःसा पूर्ण रूपं सीके फइ ।

पालि:- द्वारविमुत्तानञ्च पटिसन्धि-भवङ्ग-च्युति-सङ्घातानं छबिधम्मि यथा सम्भवं येभुस्येन भवन्तरे छद्वारगहितं पञ्चुप्पन्नमतीतं पञ्जत्तिभूतं वा कम्म-कम्मनिमित्त-गतिनिमित्तसम्मतं आरम्मणं होति ।

मावायं:- प्रतिसन्धि, भवाङ्ग, च्युति धयागु द्वारविमुत्त १९ गूया आरम्मण नं प्रायः बिते जुइ धुंकुगु भव्य ६ गू द्वारं गृहिनगु अथवा ६ गू द्वारय उत्पन्न जुइगु मरणासन्न जवनं ग्रहणयाना तःगु वर्तमान, अतीत व प्रज्ञप्ति नं जुया कर्म, कर्म निमित्त गति निमित्त धका नं सम्मुति याना तःगु ६ ता प्रकारया आरम्मण उत्पन्न जुइ छि छि कथं उत्पन्न जुइगु जुया च्वन ।

व्याख्या:- थन “द्वार विमुत्त” धका धयातःगु प्रतिसन्धि भवङ्ग च्युतिया आरम्मण यात क्यंगु खें जुल । थ्व खेँ “छबिधम्मि” या धारे रूपारम्मण आदि खुगू आरम्मण जुइगु यात नं काःगु जुल ।

छद्वारगहितं पञ्चुप्पन्न मतीतं पञ्जत्तिभूतं वा”- (सत्त्वपि मरणामन्नकाले च्युति जुइन्होः प्यपुंक च्वना अविच्छिन्न रूपं जुया च्वंगु जवन वीथियात “मरणामन्न जवन” धका धाइ ।) उगु मरणामन्न जवनया आरम्मण रूपारम्मण आदि आरम्मण ६गू मध्ये छगू छगू जुइगु जुया निर्ति ६गू द्वारं योग्यतानुसार काय्गु । उगु आरम्मण मध्ये गुलि वर्तमान गुलि अतीत, गुलि (कालस्वंगुलि मुत्त) कालमुत्त प्रज्ञप्ति धर्य जुया च्वन ।

कर्म कर्मनिमित्त गति निमित्त सम्मतां— उगुआरम्मणयात रूपारम्मण शब्दारम्मण आदि रूपं दुगु अनुमार नां मकासे अमिधर्मअनुसार “कर्म कर्मनिमित्त गति निमित्त” धका सम्मुति याना तःगु जुल । [कर्म कर्मनिमित्त गति निमित्त छुट्टेयाना तःगु भूमि काण्डे प्रकट जुइ] पुनः न्हूगु जन्म जूवनिगु प्रतिसन्धि भवङ्ग च्यूति ह्लापायागु पुलांगु जन्म अन्त जुइसाथ छद्द्वारिक मरणासन्न जवन कयातःगु “कर्म कर्मनिमित्त गति निमित्त” स्वंगु मध्ये छगुयात आरम्मण याइगु स्वभाव जुया च्वन ।

येभुय्येन :- तर सदानं मखु, गुलि जन्मे मरणासन्नकाले कया बीह्य मरणासन्न जवन हे नं मदुगु जुया निरति येभुय्यनय धका सीकि ।

ध्व वचन क्रम कथं “प्रतिसन्धि चित्त भवङ्ग चित्त, च्यूतचित्त प्रायः याना भवन्तरे ६ द्वारिक मरणासन्न जवनं काःगु वर्तमान अतीत प्रज्ञप्ति जुया कर्म कर्मनिमित्त गति निमित्त धका सम्मुति याना तःगु आरम्मण ६ गू मध्ये १गु योग्य अनुसार आरम्मण याइ धका सीकि । पालि सोया कण्ठ याय् फय्कि ।

पालि :- तेषु चक्षुविज्जाणादीनि यथाक्कमं रूपादि एकेकारम्मणानेव ।

भावार्थ :- उपि आरम्मणिक चित्त समूह मध्ये चक्षुविज्ञान इत्यादि अथवा चक्षु-विज्ञान चित्त, श्रोत, घ्राण, जिह्वा कायविज्ञान चित्त क्रमानुसारं रूपारम्मण इत्यादि मध्ये छगु जक आरम्मण दुगु जुया च्वन ।

व्याख्या :- “ध्व तेषु चक्षुविज्जाणादीनि” निसिं “लोकुत्तर चित्तानि निग्वाणा रम्मणाणि” तकयागु खँ उगु उगु आरम्मणयात आरम्मण याय् फुगु चित्तयाय जम्मा याना कयंगु जुल । वेतसिक काण्डे वोगु सङ्ग्रहनय् थें जाःगु खः ।

“चक्षुविज्जाणादीनि” ले आदि शब्दं सोतविज्जाण धान जिह्वा, काय यात नं कायगु । यथाक्कम—घइगुलि चक्षुविज्जाण चित्तं रूपारम्मण १ गू यात आरम्मण याइ, आदि रूपं सीकि ।

पालि :- मनोधातुत्तिक पन रूपादि पञ्चारम्मणं ।

भावार्थ :- मनोधातु ३ गू ला रूपारम्मणादि ५ गू आरम्मण दुगु जुया च्वन ।

व्याख्या :- मनोधातु ३ गू न्यागु द्वारे नं उत्पन्न जुइगु जुया निरति रूपारम्मण आदि आरम्मण न्यागुयात आरम्मण याइ ।

पाणि :- विसानि कामावचर - विपाकानि हसन चित्तञ्चेति सब्बथापि कामाद-
चरारम्मणानेव ।

वाचार्थ :- द्विपञ्चविज्ञान १० गू सम्प्रतिच्छन्न २ गुलि ल्यं दुगु कामावचर विपाक
चित्त ११ गू व हसितुत्पादचित्त; थुकथं १२ गू चित्त सम्पूर्ण प्रकारं नं कामावचर धर्मं हे
जक धारम्मण दुगु जुया च्चन ।

व्याख्या :- सेसपदया अपादान यात काय्गु वारे उक्त कना वनागु द्वे पञ्च विञ्जाण
व सम्प्रतिच्छन्न द्वे घयागु विपाक चित्तयात काय्गु । काम विपाक २३ गू मध्ये उक्त कना
वयागु द्विपञ्चविञ्जाण सम्प्रतिच्छन्न बाहेक बाकि काम विपाक (महाविपाक सन्तीरण)
११ गू व हसितुत्पाद काम धर्मयात जक धारम्मण याह ।

[“कामावचरारम्मणानेव”— ले एव शब्दं महंगत आदि आरम्मणयात रोके याःगु
कुष । काय चित्त ५४ वाप चित्ते जूगु चैतसिक व रूप धर्मयात काम धर्मं घका घाह ।]

ये वंगु “तिसु चक्खुविञ्जाणादीनि ... — हसन चित्तञ्चेति सब्बथापि कामाव-
चरारम्मणानेव” तक यागु पालि जम्मा २५ गू चित्तया आरम्मण काम धर्मं घका
कना तःगु जुल । उकि काम धर्मयात जक सदानं धारम्मण याह्गु चित्त जम्मा २५ घका
सीकातय्माःगु जुस । सङ्ग्रहं गाथाय् “पञ्चवीस परित्तिहा” यः विषय जुह ।

पालि :- अकुसलानि खेव चाणविप्पयुत - कामावचर - जवनानि खे ति लोकुत्तर
वज्जिव - सव्वारम्मणावधि ।

वाचार्थ :- अकुसल चित्त १२ गू व ज्ञान विप्रयुक्त कामावचर कुसल व क्रिया जव
चित्त ८ गू; थुकथं थ्य २० गू चित्त लोकुत्तर धर्मं ९ गुलि अलगु फुककं आरम्मण दुगु
जुया च्चन ।

व्याख्या :- मुख्यतु रूपं आरम्मण (१) काय आरम्मण (२) महंगत आरम्मण (३)
प्रज्ञादि आरम्मण, (४) लोकुत्तर (निर्वाण—लोकुत्तर चित्त) आरम्मण घका प्यथी दु ।
उपि प्यथी मध्ये अकुसल १२ गू चाणविप्पयुत काम जवन ८ गू जम्मा २० गू चित्त लोकु-
त्तर आरम्मण बाहेक बाकि आरम्मण फुकयात आरम्मण याह । संग्रहं गाथाय् “विसानुत्तर
मुत्तिहा” कयनिगु जुह । [लोकुत्तर धर्मं अत्यन्त गम्भीर जूगु जुया उगु लोकुत्तर आरम्मण
वज्जि हानं युक्तगु चित्तं जक धारम्मण याम् फह ।]

पालि :- आणासम्पयुत्त-कामावचर कुसलानि खेव पञ्चमज्झान सङ्गहत्तं अभिञ्जा कुसलञ्चेति अरहत्त - मग्ग फल वज्जित - सब्बारम्मणानि ।

भाषार्थः:- ज्ञान सम्प्रयुक्त कामावचर कुशल चित्त ४ गू व पञ्चन ध्यान घट्टु अभिज्ञा कुशल १ गू; धुकथं थ्व न्यागू चित्त अरहन्त मार्गं व फलं अलगु फुकं आरम्मण दुगु गुया च्वन ।

व्याख्या:- आणसम्पयुक्त काम कुसल जवन ४ गू व कुसल अभिज्ञा १ गू, धुपि न्यागू अरहत्ता माग अरहत्ताफल वज्जित वाकि फुककयात आरम्मण याइ ("अग्ग मग्ग फल जिफ्ते पञ्च" वारे जुइ [विशेष सीके फुगु शक्ति दुगु रूपपञ्चम ध्यान जवनयात हे "अभिज्ञा" घका घाइ । अभि + जा, अभि = अत्यन्त + जा = सीकेफुगु]

पालि:- आणसम्पयुत्त - कामावचर - कियानि खेव कियामिञ्जा बोट्टुव्वनञ्चेति सब्बथापि सब्बारम्मणानि ।

भाषार्थः:- ज्ञान सम्प्रयुक्त कामावचर क्रिया चित्त ४ गू क्रिया अभिज्ञा चित्त व बोट्टुव्वन चित्त; धुकथं थ्व ६ गू चित्त सम्पूर्ण प्रकारं नं फुकं आरम्मण दुगु गुया च्वन ।

व्याख्या:- ज्ञानसम्प्रयुक्त काम क्रिया जवन ४ गू, क्रिया अभिज्ञा चित्त १ गू, बुट्टे चित्त १ गू धुपि ६ गू चित्त छुकियात नं वज्जित मयासे फुकक आम्मणयात नं आरम्मण याइ । संग्रह गायाय् "सब्बत्थ छच्चे ति" धैगु वारे थ्व खँ जुइ ।

पालि:- आरूप्येसु दुतिय-वतुस्थानि महग्गतारम्मणानि ।

भाषार्थः:- आरूप्य चित्त १२ गू मध्यय् विज्ञानन्यायतन चित्त ३ गू व नैवसंज्ञा नासंज्ञायतन चित्त ३ गू महग्गत धर्म हे आरम्मण दुगु गुया च्वन ।

व्याख्या:- द्वितीय आरूप्य धयागु विञ्जाण-आयतन चित्त सङ्गु । चतुर्थआरूप्य धयागु नैवसंज्ञानासंज्ञायतन चित्त ३ गू । धुपि ६ गू महग्गत धर्मयात जक आरम्मण याइ । "६ चित्तानि महग्गते" वारे जुइ । गुगु महग्गत जुइगु वारे भूमि काण्डे प्रकट जुइ ।

पालि:- सेसानि महग्गत-चित्तानि सब्बानिपि पञ्चत्तारम्मणानि ।

भाषार्थः:- विज्ञानन्यायतन चित्त ३ गू नैवसंज्ञानासंज्ञायतन चित्त ३ गू व अभिज्ञा २ गुलि ल्यंद्दुगु २१ गू महग्गत चित्त फुकं हे प्रज्ञप्ति धर्मं जक आरम्मण दुगु गुया च्वन ।

व्याख्या:- महंगत चित्त २७ गू मध्ये ह्यापायागु ६ गू बाहेक बाकी २१ गू प्रज्ञप्ति धर्मयात जक आरम्मण याइ । संग्रह गाथाय् “एकवीसति वोहारे” बारे जुइ । गुगु गुगु प्रज्ञप्तियात आरम्मण याइ धइगुबारे कर्मस्थान काण्डे प्रकट जुइ ।

पालि:- लोकुत्तर-चित्तानि निब्बानारम्मणानीति ।

भावार्थ:- लोकुत्तरचित्त निर्वाण धर्म हे जक आरम्मण दुगु जुया च्वन; थुकथं सीकेमा ।

व्याख्या:- संग्रह गाथाय् “अट्ट निब्बान गोचरे” बारे ध्व खं जुइ ।

संग्रह-गाथा

पालि:- पञ्चवीस परित्तमिह-ए चित्तानि महंगते
एकवीसति वोहारे-अट्ट निब्बान-गोचरे

भावार्थ:- काम आरम्मणय् जक २५ गू चित्त, महंगत आरम्मणय् जक ६ गू चित्त, प्रज्ञप्ति आरम्मणय् जक २१ गू चित्त व निर्वाण आरम्मणय् जक ८ गू चित्त दुगु जुया च्वन ।

पालि:- वीसानूत्तर मुत्तमिह-अगमगगफलु जिज्जते ।
पञ्च सब्बस्य छन्चे' ति-सत्तघा तत्थ सज्जही ।

भावार्थ:- लोकुत्तर धर्म ९ गूलि अलगगु आरम्मणय् २० गू चित्त, अरहन्त मार्ग व फलं अलगगु आरम्मणय् ५ गू चित्त व फुकं आरम्मणय् ६ गू चित्त दुगु जुया च्वन; थुकथं उगु आरम्मण संग्रहय् ७ ता प्रकारं ल्याः ख्याये माःगु जुया च्वन ।

ह्यापायागु गाथा एकन्त आरम्मण याइगु क्यंगु संग्रह गाथा जुल । लिपायागु गाथा अनेकन्त आरम्मण याइगु चित्तायात क्यंगु संग्रह गाथा जुल । काम आरम्मण महंगत आरम्मण, लोकुत्तर आरम्मण, प्रज्ञप्ति आरम्मण धका आरम्मण प्यथी प्यपुचः दु । छथी छपुच यात जक आरम्मण याइगु चित्तायात एकन्त आरम्मण याइगु चित्त घाइ । उकि प्रथम गाथाय् ‘परित्तमिह’ काम आरम्मणधका ‘एव’ शब्दया अर्थ ‘जक’ धइगु जुल । एकन्त = एक + अन्त । [एक = छगू, अन्त = भाग]

निथी स्वथी आदियात आरम्मण याइगु चित्तायात अनेकन्त आरम्मण याइगु चित्त धका घाइ ।

“वीसानुत्तर मुत्ताहि” ले लोकुत्तर बाहेक मेमेगुयात नं आरम्मण याइ धका धाय्गु बखते काम, महग्गत, प्रज्ञप्ति स्वथीयात आरम्मण यायफुगु धका सीके फु । अनेकन्त = अनेक + अन्त । [अनेक = आपालं, + अन्त = भाग] पञ्चवीस - छ - आदि संख्याया सह्यैय्य स्वरूप पालि विस्तर सोया गिन्ति याय्गु ।

आरम्मण सङ्ग्रहया संख्या स्वरूप

आरम्मण संग्रहे आरम्मण ६ गू दु । व ख:-

रूपारम्मण - चक्खुविञ्जाणं खंकेफुगु रूप ।

सद्दारम्मण - सोत विञ्जाण ताय्केफुगु शब्द ।

गन्धारम्मण - घानविञ्जाणं नंताय्केफुगु गन्ध ।

रसारम्मण - जिह्वाविञ्जाणं स्वाद सीकेफुगु रस ।

फौट्टब्बारम्मण-कायविञ्जाणं थिया सीकेफुगु स्पर्श ।

धम्मारम्मण - सुखुरूप १६ गू, चित्त ८९ गू, चेतसिक ५२ गू, निर्वाण, प्रज्ञप्ति

आरम्मण प्यंगू

मेकथं-आरम्मण ४ गू प्रकारं दु:-

- १) काम आरम्मण- रूप २८ गू, कामावचर चित्त ५४ गू, चेतसिक ५२ गू आदि काम धर्म ।
- २) महग्गत आरम्मण- महग्गत चित्त २७ गू, चेतसिक ३५ गू आदि महग्गत धर्म ।
- ३) पञ्जप्ति आरम्मण- प्रज्ञप्ति धर्म ।
- ४) अप्पमाण आरम्मण- लोकुत्तर चित्त ८ गू, चेतसिक, निर्वाण आदि लोकुत्तर धर्म ।

पटिसन्धि किच्च, भवङ्ग किच्च, चुति किच्च, ज्या याइगु उपेवखा सन्तीरण चित्त २ गू, महाविपाक चित्त ८ गू, महग्गत विपाक चित्त ९ गू, जम्मा १९ गू चित्त खुगु द्वारंनं मुक्त जूगुलिं द्वारविमुक्त चित्त धका धाइ ।

द्वार विमुक्त चित्त १९ गू प्रायःयाना अतीतानन्तर भवे (श्वयां न्हापायागुजन्मे च्युति ज्वीगु समयया अन्तरे) मरणासन्न जवनं ग्रहणयाःगु पच्चुप्पन्न, अत्तीत प्रज्ञप्ति जुया कर्म कर्मनिमित्त गतिनिमित्त धयागु आरम्मण खुगूयात योग्यतानुसार आरम्मण याइ ।

थुगु रूपं भिन्न भिन्न दया ञ्वन ।

आरम्मण व आरम्मणिक

संख्या	आरम्मण	चित्त जम्मा	आरम्मणिकया स्वरुप
१	रुपारम्मण	४८	पञ्चद्वारावज्जन, चक्खुविज्जाण द्वे, सम्पतिच्छन्न द्वे, सन्तीरण चित्त ३ गू मनोद्वारावज्जन, कामजवन २९ गू, महाविपाक ८ गू, अभिज्जा द्वे ।
२	सद्धारम्मण	४८	पञ्चद्वारावज्जन, सोतविज्जाण द्वे, सम्पतिच्छन्न द्वे, सन्तीरण चित्त ३ गू, मनोद्वारावज्जन, कामजवन २९ गू, महाविपाक ८ गू, अभिज्जा द्वे ।
३	गन्धारम्मण	४८	पञ्चद्वारावज्जन, धानविज्जाण द्वे, सम्पतिच्छन्न द्वे, सन्तीरण ३ गू, मनोद्वारावज्जन, कामजवन २९ गू, महाविपाक ८ गू, अभिज्जा द्वे ।
४	रसारम्मण	४८	पञ्चद्वारावज्जन, जिह्वाविज्जाण द्वे, सम्पतिच्छन्न द्वे, सन्तीरणचित्त ३ गू मनोद्वारावज्जन, काम जवन २९ गू, महाविपाक ८ गू, अभिज्जा द्वे ।
५	फोट्टुब्बारम्मण	४८	पञ्चद्वारावज्जन, कायविज्जाण द्वे, सम्पतिच्छन्न द्वे सन्तीरणचित्त ३ गू । मनोद्वारावज्जन, काम जवन २९ गू, महाविपाक ८ गू, अभिज्जा द्वे ।
६	धम्मारम्मण	७६	अकुसल १२ गू, सन्तीरण ३ गू, मनोद्वारावज्जन, हसितुप्पाद, महाकुसल चित्त ८ गू, महाविपाक ८ गू महाक्रिया ८ गू, रुपावचर १५ गू, अरुपावचर १२ गू, लोकुरार चित्त ८ गू ।

अकुसल चित्त १२ आरम्भण संग्रह कोष्ठ

संख्या	चित्त	काल	आरम्भण
१	लोभमूल चित्त ८ गू	काल स्वंगू	काम आरम्भण महग्गत आरम्भण
२	दोसमूल चित्त २ गू		
३	मोहमूल चित्त २ गू	काल विमुक्त	प्रज्ञप्ति आरम्भण
	जम्मा १२		
	जम्मा	काल ३ गू काल विमुक्त	काम आरम्भण, महग्गत आरम्भण प्रज्ञप्ति आरम्भण

Dhamma.Digital

अहेतुक चित्त आरम्मण सङ्ग्रह

संख्या	चित्त	काल	आरम्मण
१	चक्खुविञ्जाण द्वे	पच्चुप्पन्न काल	रूपारम्मण
२	सोतविञ्जाण द्वे	पच्चुप्पन्न काल	सद्दारम्मण
३	घानविञ्जाण द्वे	पच्चुप्पन्न काल	गन्धारम्मण
४	जिह्वा विञ्जाण द्वे	पच्चुप्पन्न काल	रसारम्मण
५	कायविञ्जाण द्वे	पच्चुप्पन्न काल	फोट्टुब्बारम्मण
६	मनोधतु	पच्चुप्पन्न काल	रूपारम्मण, सद्दारम्मण, गन्धारम्मण, रसारम्मण, फोट्टुब्बारम्मण
७	सन्तीरण ३ गू	काल स्वंगू	रूपारम्मण, सद्दारम्मण, गन्धारम्मण, रसारम्मण, फोट्टुब्बारम्मण, काम धम्मारम्मण
८	मनोद्वारावज्जन	काल स्वंगू काल विमुक्त	काम आरम्मण, महंगतारम्मण, अप्पमानारम्मण पञ्जत्तारम्मण, निब्बाणारम्मण,
९	हसितुप्पाद	काल स्वंगू	रूपारम्मण, सद्दारम्मण, गन्धारम्मण रसारम्मण, फोट्टुब्बारम्मण, कामधम्मारम्मण
	जम्मा	काल स्वंगू काल विमुक्त	काम आरम्मण, महंगत आरम्मण, पञ्जत्तारम्मण, अप्पमाणारम्मण

महग्गतचित्त- आरम्भण सङ्ग्रह कोष्ठ

संख्या	चित्त	काल	आरम्भण
१	अभिञ्जा द्वे वजित रूपावचर चित्त १५ गू	काल विमुक्त	पञ्चत्तारम्भण
२	आकासानश्चायतन चित्त ३ गू आकिञ्चन्नायतन चित्त ३ गू	काल विमुक्त	पञ्चत्तारम्भण
३	विञ्जानश्चायतन चित्त ३ गू नेवसञ्जानासञ्जायतन चित्त ३ गू	अतीत	महग्गतारम्भण
	जम्मा	अतीत काल विमुक्त	महग्गतारम्भण पञ्चत्तारम्भण

अभिञ्जाद्वे आरम्भण संग्रह कोष्ठ

संख्या	चित्त	काल	आरम्भण
१	रूपावचर कुसल पञ्चमज्झान अभिञ्जाचित्त	कालस्वंगू	कामआरम्भण, महग्गतारम्भण, अर्हंतमार्गं फल वजित लोकुत्तार धयागु अप्पमाणारम्भण
२	रूपावचर क्रिया पञ्चमज्झान अभिञ्जा चित्त	कालस्वंगू कालविमुक्त	पञ्चत्तारम्भण निब्बानारम्भण (कामआरम्भण महग्गतारम्भण अप्पमाणारम्भण)
	जम्मा	कालस्वंगू कालविमुक्त	पञ्चत्तारम्भण, निब्बानारम्भण काम आरम्भण, महाग्गतारम्भण पञ्चत्तारम्भण, अप्पमाणारम्भण ।

कामावचर सोभणचित्त- आरम्मण सङ्ग्रह कोष्ठ

संख्या	चित्त	काल	आरम्मण
१	(महाकुसल आणवि- प्पयुत्ता चित्त ४ गू	काल स्वंगू कालविमुक्त	काम आरम्मण, महग्गत आरम्मण । प्रज्ञप्ति आरम्मण ।
२	महाकुसल आणसम्प युत्ता चित्त ४ गू	काल स्वंगू कालविमुक्त	काम आरम्मण, महग्गत आरम्मण, अरहतामार्ग फल वजित लोकुत्तर धैगु अप्पमाण आरम्मण प्रज्ञप्ति आरम्मण, निब्बान आरम्मण
३	महाविपाक चित्त ८गू	काल स्वंगू	काम आरम्मण
४	महाक्रिया आणविप्प- युत्ता चित्त ४ गू	काल स्वंगू कालविमुक्त	काम आरम्मण, महग्गत आरम्मण । प्रज्ञप्ति आरम्मण ।
५	महाक्रिया आणसम्पयुत्ता चित्त ४गू	काल स्वंगू कालविमुक्त	काम आरम्मण, महग्गत आरम्मण, अप्पमाणारंमण प्रज्ञप्ति आरम्मण, निब्बान आरम्मण
	जम्मा	काल स्वंगू कालविमुक्त	कामआरम्मण, महग्गतआरम्मण प्रज्ञप्ति आरम्मण, अप्पमाणआरम्मण ।

लोकुत्तर चित्त ८ गू

संख्या	चित्त	काल	आरम्भण
१	लोकुत्तर चित्त ८ गू	काल विमुत्त	निब्बानारम्भण
	जम्मा	काल विमुत्त	निब्बानारम्भण

चित्त ८९ गू आरम्भण सङ्ग्रहया कोष्ठ

संख्या	आरम्भण	चित्त जम्मा	उकिया स्वरुप
१	काम धर्म एकं	२५	पञ्चद्वारावज्जन, द्वीपञ्चविज्जाण १० गू, सम्पतिच्छन्नद्व, सन्तीरण ३ गू, हसितुप्पाद, ६ गू महाविपाक ८ गू ।
२	महग्गत धर्म एकं	६	विज्जाणञ्चायतन ३ गू, नेवसञ्जानासञ्जायतन ३ गू ।
३	पञ्जत्ति धर्म एकं	२१	अभिञ्जावज्जित रूपावचर चित्त १५ गू, आकासानञ्चायतन चित्त ३ गू, आकिञ्चञ्जायतन चित्त ३ गू ।
४	अप्पमाग धर्म एकं	८	लोकुत्तर चित्त ८ गू
५	काम आरम्भण, महग्गतारम्भण पञ्जत्तारम्भण (आरम्भण स्वगू)	२०	अकु. चि. १२ गू, महाकु. ज्ञाणविप्पयुत्त चि. ४ गू महाक्रिया ज्ञाणविप्पयुत्त चित्त ४ गू ।
६	काम आरम्भण, महग्गतारम्भण, पञ्जत्ति आरम्भण, अरहत्त मार्ग व फलवज्जित अप्पमाण आरम्भण	५	महाकुसल ज्ञाणसम्पयुत्त चित्त ४ गू, रूपावचर कुसल पञ्चमज्जान अभिञ्जा चित्त १ गू ।
७	काम आरम्भण, महग्गत आरम्भण पञ्जत्ति आरम्भण, अप्पमाण आरम्भण ।	६	मनोद्वारावज्जन, महाक्रिया ज्ञाण सम्पयुत्त चि. ४ गू रूपावचर क्रिया पञ्चमज्जान अभिञ्जा चित्त १ गू ।
	जम्मा	८९	चित्त जम्मा ८९ गू

द्वितीय नय ८९गू, आरम्मण सङ्गहया कोष्ठ

संख्या	आरम्मण	चित्त जम्मा	चित्ताया स्वरूप
१	काम आरम्मण एकं २५ गू अनेकं ३१ गू	५६	पञ्चद्वारावज्जन १गू, द्विपञ्चविज्जाण १०गू, सम्पत्तिच्छन्न द्वे, सन्तीरण चित्त ३गू, हसितुप्पाद चित्त १गू, महाविपाक चित्त ८गू अकुसल चित्त १२गू मनोद्वारावज्जन चित्त १गू, महाकुसल चित्त ८गू, महाक्रिया चित्त ८गू, अभिज्जा द्वे
२	महगगत आरम्मण एकं ६ गू अनेकं ३१ गू	३७	विज्जाणञ्चायतन ३गू, नेवसञ्जानासञ्जायतन ३गू अकुसल चित्त १२गू, मनोद्वारावज्जन छगू, महाकुसल चित्त ८गू, महाक्रिया चित्त ८गू, अभिज्जा द्वे
३	पञ्जत्ता-रम्मण एकं २१ गू अनेकं ३१ गू	५२	अभिज्जाद्वे वज्जित रूपावचर चित्त १५गू, आकामानञ्चायतन चित्त ३गू, आकिञ्जायतन चित्त ३गू अकुमल चित्त १२गू, मनोद्वारावज्जन चित्त छगू, महाकुमल चित्त ८गू, महाक्रिया चित्त ८गू, अभिज्जा द्वे
४	अप्पमाण आरम्मण एकं ८ गू अने ११ गू	१९	लोकुत्तर चित्त ८गू मनोद्वारावज्जन चित्त छगू, महाकुसल वाण-अप्पयुत्त चित्त ४गू, महाक्रिया वाणसम्पयुत्त चित्त ४ गू, अभिज्जा द्वे ।
	जम्मा	८	चित्त जम्मा ८९ गू

तृतीयनय चित्त ८९ गू आरम्भण सङ्गह कोष्ठ

सख्या	आरम्भण	चित्त	चित्तया स्वरूप
१	पचुपन्न एकं	१३	पञ्चद्वारावज्जन १ गू, द्विपञ्चविज्जाण १० गू, सम्पतिच्छन्न द्वे ॥
२	अतीत एकं	६	विज्जाणञ्चायतन चित्त ३ गू, नेवसञ्जानासञ्जायतन चित्त ३ गू ॥
३	अनागत एकं	'नत्थि'	थुगु धर्म मदु ।
४	काल विमुक्त एकं	२६	अभिज्जाद्वे वजित रूपावचर चित्त १५ गू, आकासानञ्चायतन चित्त ३ गू, आकिञ्चञ्जायतन चित्त ३ गू, लोकुत्तर ८ गू ।
५	काल स्वंगू	१२	सन्तीरण चित्त ३ गू, हसितुप्पाद चित्त १ गू, महाविपाक चित्त ८ गू ।
६	स्वंगू काल विमुक्त	३१	अकुसल चित्त १२ गू, मनोद्वारावज्जन १ गू, महाकुसल चित्त ८ गू, महाक्रिय चित्त ८ गू, अभिज्जा द्वे ।
	जम्मा	८९	चित्त जम्मा ८९ गू ॥

चतुर्थं नय चित्तं ८९ आरम्भणं सङ्गहनयया कोठं

संख्या	आरम्भण	चित्त	चित्त । स्वरूप
१	पञ्चान्न आरम्भण	एकं १३ गू अनेकं ४३ गू	५३ पद्मद्वारावज्जन १ गू, द्विपञ्चविञ्जान १० गू, सम्पत्तिच्छन्न द्वे । मनोद्वारावज्जन १ गू, काम जवन २९ गू, तदारम्भण ११ गू, अभिञ्जा द्वे ।
२	अतीत आरम्भण	एकं ६ गू, अनेकं ४३ गू	४९ विञ्जानाश्चायतन चित्त ३ गू, नेवनञ्जा नासञ्जायतन चित्त ३ गू । मनोद्वारावज्जन १ गू, काम जवन २९ गू, तदारम्भण ११ गू, अभिञ्जा द्वे ।
३	अनागत आरम्भण	एकं नत्थि अनेकं ४३ गू	४३ थुगु धर्मं मडु । मनोद्वारावज्जन १ गू, काम जवन २९ गू, तदारम्भण ११ गू, अभिञ्जा द्वे ।
४	कालविमुक्त आरम्भण	एकं २९ गू अनेकं ३१ गू	६० अभिञ्जाद्वे वजित रूपावचर १५ गू, अकासान्चायतन चित्त ३ गू, आकिञ्चा- यतन चित्त ३ गू, लोकुत्तर चित्त ८ गू । अकुसल चित्त १२ गू, मनोद्वारावज्जन १ गू, महाकुसल चित्त ८ गू, महाक्रिया चित्त ८ गू, अभिञ्जाद्वे ।
	जम्मा		८९ जम्मा चित्त ८९ गू

अभ्यास प्रश्न

- (क) छुकियात आरम्मणमंग्रह धका धाइ ?
- (ख) सारम्मण सद्धारम्मण, गन्धारम्मण रसारम्मण फोट्टुन्नारम्मणया, वास्तविक स्वरूप कयं ।
- (ग) धम्मारम्माणया भेद गोथी दु ? संग्रह प्रमाण बिया गिन्तियाना कयं ।
- (घ) चक्कवद्वारिक चित्त ४६ गुलि छुकियात आरम्मण याइ ? संग्रह प्रणाम बिया कयं ।
- (ङ) सोतद्वारिक चित्त, घान द्वारिक चित्त, जिह्वाद्वारिक चित्त काय द्वारिका चित्तं गुगु, गुगु अ रम्मण यात भिन्न भिन्न आरम्मण याइ प्रमाणित बिया कयं ।
- (च) मनोद्वारिकचित्तं गुगु आरम्मणयात आरम्मणयाइ ? प्रमाण बिया कयं ।
- (छ) प्रतिसन्धि, भवङ्ग, च्युति चित्तं गुगु आरम्मणयात आरम्मण याइ ? प्रमाण बिया कयं ।
- (ज) आरम्मण छगूयात जक आरम्मण याइगु चित्त गुलि दु ? प्रमाण बिया कयं ।
- (झ) आरम्मण न्यागूयात आरम्मण याइगु चित्त गुलि दु ? प्रमाण बिया कयं ।
- (ञ) संग्रह गाथा निगूया अर्थ बिया प्रथम गाथां छुकियात कयन ? द्वितीय गाथां छुकियात कयन ? स्पष्ट या ।

(ध्व आरम्मण संग्रह अभिधर्म सम्बन्धि दकसिवे चित्त आपागु जुया च्वन । उकि परित्तारम्मणतिक, आतीतारम्मणतिक अञ्जनारम्मणतिक आदि आरम्मण सबन्धि रात्री पाठ दिवा पाठ कार्ये उपकार आपा जुञ्जु जुया आचार्य परम्परा अद्ययापन कार्ये वया च्वंगु एकन्त अनेकन्त आरम्मण याइगु विस्तर रूप नं हाकनं छको अभ्यास याय्गु स्वयेमाः ।)

अभ्यास प्रश्न

- (क) “पञ्चवीस परिच्छि” पालि अनुसार क म धर्मयात एकं आरम्मण याइगु चित्त गुलि ? सङ्ग्रह पालि बिस्तरं प्रमाण बिया क्ये ।
- (ख) कामधर्मयात अनेकं आरम्मण याइगु चित्तगुलि ?
- (ग) “छ चित्तानि महग्गते” पालि अनुसार महग्गत चित्तयात एकं आरम्मण याइगु चित्त गुलि ? सङ्ग्रह पालि प्रमाण बिया क्ये ।
- (घ) महग्गत धर्मयात अनेकं आरम्मण याइगु चित्त गुलि ?
- (ङ) एकवीमति बोहारे” धइगु पालि अनुसार प्रज्ञप्तियात एकं आरम्मण याइगु चित्त गुलि ? सङ्ग्रह पालि प्रमाण बिया क्ये ।
- (च) प्रज्ञप्तियात अनेकं आरम्मण याइगु चित्त गुलि ?
- (छ) “अट्ट निब्बान गोचरे” पालि अनुसार निर्वाणयात एकं आरम्मण याइगु चित्त गुलि ? सङ्ग्रह पालि प्रमाण बिया क्ये ।
- (ज) निर्वाणयात अनेकं आरम्मण याइगु चित्त गुलि ?
- (झ) अतीत धर्मयात एकं आरम्मण याइगु चित्त गुलि ? अनेकं आरम्मण याइगु चित्त गुलि ?

वत्थु सङ्ग्रह

पालि - वत्थु सङ्ग्रहे वत्थूनि नाम चक्खु सोत घान जिह्वा काय हृदयवत्थु ञ्चेति छन्विधानि भवन्ति ।

भावार्थः- वस्तु संग्रह्यं वस्तु धइगु चक्षुवस्तु, श्रोत, घ्राण जिह्वा, काय व हृदयवस्तु षका खुता प्रकारं दया च्वन ।

व्याख्या - वस्तु भेदकथं चित्त चेतसिकयात् संग्रह्याना क्यना त गुयात् 'वस्तुसंग्रह' षका घाइ ।

“वत्थुनि - - - - छन्विधानि भवन्ति” थ्व पानि मूल भूत जुया च्वंगु वस्तु भेदयात् न्हापा-
लाक क्यंगु खं जुल । विहारया आधार जुया च्वंगु जमीनयात् “विहारवत्थु” -- “विहार
स्थान” षका घाइथे चित्त चेतसिकया आधार जुया च्वंगुयात् ‘वत्थु’ षका घाइ ।

वत्थु रूप ६ गुण स्वरूप पालि सोया ल्याः खाय्गु । [‘चक्खु - सोत - घाण -
जिह्वा काय हृदय वत्थु च, लय चक्खु वत्थु, सोत वत्थु आदि धाय्गु इच्छा जूसां वाक्य
संक्षिप्त यायेत् न्होने च्वंगु वत्थु शब्दयात् लिकया तःगु जुल । अन्ते वत्थु शब्द छगूयात्
क्यना तःगुलि अन्त दीपकनय षका घाइ]

पालि:- तानि कामलोके सब्बानिपि लब्धन्ति ।

भावार्थः- काम भूमी वस्तुरूप ६ गुलि उपलब्ध जू ।

पालि:- रूपलोके पन घानादित्तयं नत्थि ।

भावार्थः - आः आषिक रूपे उपलब्ध जूगुयात् कने । रूप भूमी याणादि वस्तुरूप
३ गू मद्दु ।

व्याख्या:- रूप भूवने ‘घाण’ आदि वत्थु रूप मद्दु धाय्गु बखते रूप ब्रम्हापिनि
न्हायमद्दु, म्ये मद्दु, शरीर मद्दु षका धाःगु मखु । पसाद रूप मात्र मद्दु धाःगु खः ।
न्हाययागु आकार, म्येयागु, शरीरयागु आकार बाँलाक स्पष्ट रूपं प्रकट जुया च्वंगु
दु । घाण पसाद आदि मद्दुगु कारणयात् रूप काण्डे “रूपवत्तिककमे” क्यनी तिनि ।

पालि:- अरूपलोके पन सब्बानिपि न संविज्जन्ति ।

भाषार्थः— आः हानं फुकं उपलब्ध मज्जुयात कने—अरूपभूमी वस्तुरूप फुकं हे महु ।

व्याख्याः— अरूप भूवने रूप धर्मं धाक्व बिल्कुल हे महु । चित्त चैतसिकया संतति मात्र दु ।

पालिः— तत्थ पञ्चविञ्जाण धातुयो यथाक्कमं एकत्तेन पञ्चपसाद—वत्थुनि निस्सायेव पवत्तन्ति ।

भाषार्थः— उगु वस्तु संग्रह्य अथवा वस्तुरूप ६ गू मध्ये अथवा उगु वस्तु हा ६ गू यात बः काइगु मकाइगु विज्ञान धातु मध्ये पञ्चविज्ञान धातुत निश्चित रूपं प्रसाद वस्तुरूप ५ गू यात क्रमशः बः कयाहे जक उत्पन्न जुइगु जुया च्वन ।

व्याख्याः— थुगु वाक्यय् यथाक्कमं धइगुलि चक्खु विञ्जाण द्वे नं चक्खु वत्थुयागु आधार काइ । सोतविञ्जाणं सोत वत्थुयागु, घाण विञ्जाणं घाणवत्थुयागु, जिह्वा विञ्जाणं जिह्वा वत्थुयागु, काय विञ्जाण द्वे नं काय वत्थुयागु आधार काइ घका सीकी ।

पालिः— पञ्चद्वारावज्जन सम्पटिच्छन्न-सङ्घाता पन मनोधातु च हृदयं निस्सिता येव पवत्तति ।

भाषार्थः— मनोधातुयात कने पञ्चद्वारावर्जन सम्प्रटिच्छन्न २ गू धइगु मनोधातु नं हृदयवस्तु रूपया बः कयाहे जक उत्पन्न जुइगु जुया च्वन ।

व्याख्याः— पञ्चद्वारावर्जन १ व सम्पटिच्छन्न २ गू जम्मा ३ गू चित्तं यात मनोधातु घका सीकि ।

पालिः— अवसेसा पन मनोविञ्जाणघातु सङ्घाता च सन्तीरण महाविपाक—पटिषट्ठय पठममग्ग हसन—रूपावचर वसेन हृदयं निस्सायेव पवत्तन्ति ।

भाषार्थः— मनोविज्ञानधातुयात कने—पञ्चविज्ञान धातु व मनोधातुं ल्यङ्गु सन्तीरण ३ गू, महाविपाक ८ गू, दोषमूल २ गू, श्रोतापत्ति मार्गं, हसितुप्पाद, रूप चित्त १५ गूया हिसाबं ३० गू मनो विज्ञान धातु नं हृदयवस्तु रूपयात, बः कयाहे उत्पन्न जुइगु जुया च्वन ।

व्याख्याः— “तत्थ पञ्चविञ्जाण धातुयो - - - - - रूपावचर वसेन हृदयं निस्साएव पवत्तन्ति ” थुगु वाक्यय्वःगु ४६ गू चित्त, रूप दुगु काम भवन् रूप भूतनय् जक

उत्पन्न जुड्गुलि सम्बन्धित वस्तु रूप सदानं आधार काङ्गु जुया 'ते चातलीस निस्साय' बारे जुइ ।

पालि:- अवसेसा कुसलाकुसल-क्रियानुत्तर-वसेन पन निस्साय वा अनिस्साय वा

भावार्थ:- निश्चित रूपं बः दुगुयां लिपा अनिश्चित रूपं बः दुगुयात कने-चव्ह कनावयागु ३० गू चित्त ल्यंदुगु लौकिक कुशल चित्त १२ गू अकुशल चित्त १० गू क्रिया १३ गू, लोकुत्तर चित्त ७ गूया हिसाबं ४२ गू मनोविज्ञानधातु हृदयवस्तु रूपयात बः कया वा बः मकासे उत्पन्न जुड्गु जुया च्वन ।

व्याख्या :- चव्य कना वयधुंगु मनोविज्ञान धातुयात शेषं ल्यंगु यात घाःगु जुल । चव्ययागु 'मनोविज्ञान धातु संज्ञाता' घयागु पालियात ह्यापायागु वाक्य व लिपायागु वाक्य नं मिले यायि अथवा द्वे पञ्चविज्ञान धातु १० गू, मनो धातु ३ गू, मनोविज्ञान धातु ३० गू जम्मा ४३ गू चित्तं ल्यं दुगु घेगु अर्थ खः ।

रूप कुशलं ल्यं दुगु लौकिक कुशल-१२ गू, दोसमूल द्वे नं ल्यं दुगु अकुशल १० गू पञ्चद्वारावर्जन - हसितुप्पाद - रूपक्रियां ल्यं दुगु क्रिया चित्त १३ गू, सोतापत्ति मार्गं ल्यं दुगु लोकुत्तर - ७ गू थुपि ४२ गू फुककं ['द्वे चत्तालीस' बारे जुइ ।] थुपि ४२ गू चित्त फुकक भुवनय् नं दइगु जुया काम, रूप, भुवनय् उत्पन्न जुड्गु बखते हृदय वत्थुयागु अधार कया उत्पन्न जुइ । अरूप भुवने उत्पन्न जुइबले आधार मकासे उत्पन्न जुइ ।

पालि:- आरूप-विपाक-वसेन हृदयं अनिस्सायेवा 'ति ।

भावार्थ:- अरूप विपाक ४ गूया हिसाबं ४गू मनोविज्ञान धातु हृदय वस्तु रूपयात बः मकासे हे उत्पन्न जुड्गु जुया च्वन । थुकयं सोकेना ।

व्याख्या:- एव अरूप विपाक ४गू प्रतिसन्धि-भवङ्ग-च्युति कृत्यं युक्त जुया रूप मदुगु अरूप भुवने हे उत्पन्न जुड्गु जुया हृदय वत्थुयागु सदानं आधार मकासे हे उत्पन्न जुइ ।

पालि:- छत्रत्थं निस्सिता कामे- सत्त रूपे चतुम्बिधा
तिबत्थं निस्सिता रूपे- घात्थेका निस्सिता मता ।

भावार्थ:- ११गू काम भुवनय् ६ गू वस्तुरूपयात बः कया उत्पन्न जुड्गु विज्ञानधातु ७गू दु घका सीकेमाः । अमंज्ञासत्वं अलगु १५ गू रूपभूमी ३ गू वस्तुरूपयात बः कया उत्पन्न जुड्गु विज्ञान धातु ४ गु दु घका सीकेमाः । ४गू अरूप भूमी वस्तुरूपयात बः मकासे मनोविज्ञान धातु १ गू दु घका सीकेमाः ।

काम भुवन- ११ गू, रूप भुवन-१५ गु यागु बारे त्रीयिमुत्त काण्डय् स्पष्ट जुइ ।

“छ बत्थुं निस्सिता कामेसत्त - काम भुवनय् चक्खु विञ्जाणधातु आदि ७ गू धातु वत्थु रूप ६ गू यागु योग्यता अनुसार आधार कया उत्पन्न जुइ ।

रूपे चतुर्विधा’ तिबत्थुं - असंज्ञासत्त्व भुवनयात् चित्त मद्दुगु कारणं वजित याना बाकि रूप भुवनय् चक्खुविञ्जाण, सोतदिञ्जाण, मनोधातु, मनोदिञ्जाण धातु थुपि ४ गू धातु चक्खु-सोत-हृदय बत्थु स्वंगुया आधार कया च्वनी ।

अरूपे-धात्वेका निस्सिता :- अरूप भुवने दयाच्चंगु मनोविञ्जाण धातु छगूया छुंहे आधार कायगु रूप मद्दुगु कारणं याना वत्थु रूपयागु आधार काइ मखु ।

पालि :- तेचत्तालीस निस्साय - द्वेचत्तालीस जायरे ।
निस्साय च अनिस्साय - षाका - रूपा अनिस्सिता ॥

भावार्थ - ४३ गू चित्त वस्तु रूपयात् बः कया हे उत्पन्न जुइगु जुया च्वन । ४२ गू चित्त वस्तुरूपयात् गबलें बः कया गबलें बः मकासे उत्पन्न जुइगु जुया च्वन । अरूप विपाक चित्त ४ गू वस्तुरूपयात् बः मकासे उत्पन्न जुइगु जुया च्वन ।

व्याख्या :- तेचत्तालीस -- द्वेचत्तालीसया स्वरूपयात् पालि विस्तर स्वया कायेगु तेचत्तालीस धैगु पञ्चवोकार भुवने जक उत्पन्न जुइगु कारणं याना वत्थु रूप ६ गू या सदां नं आधार काइ ।

द्वेचत्तालीस धैगुलि - पञ्चवोकार भुवने उत्पन्न जुइगु बखतय् आधार कया, चतु वोकार भुवने उत्पन्न जुइगु बखतय् आधार मकासे च्वनी । अरूप विपाक चतु ओकार भुवनय् जक उत्पन्न जुइगुलि सदानं आधार मकासे च्वनी ।

“वोकारो लामके खन्धे” - अभिधान अनुसार वोकार शब्द ‘खन्ध’ धयागु अर्थ बिया तःगु दु । पञ्च + वोकार = स्कन्ध ५ गू दुगु काम, रूप भुवन । चतु + वोकार = स्कन्ध ४ गू दुगु अरूप भुवन [असंज्ञासत्त्व भुवन रूप स्कन्ध छगू जक दुगु जुया एक वोकार घाइ]

चैतसिक यात् ल्याःखाना वयंगु

चक्खु बत्थुयागु आधार कयाच्चंगु चैतसिक चक्खुविञ्जाण नाप युक्तगु सब्बचित्त साधारण - ७ गू । स्रोत घ्राण, बिह्वा, काय बत्थुयागु आधार कयाच्चंगु चैतसिकत्त नं

व हे अनुमार जुल । हृदय वत्थुयागु आघार कयाच्चगु चंतसिक ५२ गू जुल ।

पालि :- इति अग्नि धम्मस्य सङ्गहे पक्खिणक-सङ्गह-विभागो नाम तस्मिणो परिच्छेदो ।

भाषार्थ :- अभिधमार्थ संग्रह्य प्रकीर्णक संग्रह विभाग नां दुनु स्वंगुगु काण्ड क्वचास ।

वत्थु सङ्गह कोष्ठ

वत्थु ६ गू

१	चक्खु वत्थु	चक्खु पसाद रूप
२	सोत वत्थु	सोत पसाद रूप
३	घाण वत्थु	घाण पसाद रूप
४	जिह्वा वत्थु	जिह्वा पसाद रूप
५	काय वत्थु	काय पसाद रूप
६	हृदय वत्थु	हृदय वत्थु रूप

थुगु रूपं भिन्न भिन्न दयाचवन ।

विज्जाण धातु ७ गू

चित्त ८६ गू यात धातु रूपं भाग थलेगु बखते ७ गू दु ।

चक्खु विज्जाण द्वे - चक्खु विज्जाण धातु

सोत विज्जाण द्वे - सोत विज्जाण धातु

घाण विज्जाण द्वे - घाण विज्जाण धातु

जिह्वा विज्जाण द्वे - जिह्वा विज्जाण धातु

काय विज्जाण द्वे - काय विज्जाण धातु

पञ्चद्वारावज्जन, समरतिच्छन्न द्वे - मनो धातु

द्विपञ्चविज्जाण १०, मनोधातुतिक वजित् वाकि ७६ गू चित्त मनो विज्जाण धातु ।

१ - अकुसल चित्त वत्थु सङ्गहया कोष्ठ

संख्या	चित्त	वत्थु जम्मा	स्वरूप
१	लोभ मूल चित्त ८ गू व मोह मूह चित्त २ गू	गुबलें वत्थु रूपया आधार काइगु गुबलें काइमखु	चातु वोकार ४ गू भुवने लाइगु बखते वत्थु रूपया आधार काइ मखु । पञ्चवोकार २६ भूमी लाइगु बखते वत्थु रूपया आधार काइ ।
२	दोस मूल चित्त २ गू	१	हृदय वत्थु एकया आधार काइ ।
जम्मा	अकुसल चित्त १२ गू	१	हृदय वत्थु छगू ।

२ - अहेतुक चित्त वत्थु सङ्गहया कोष्ठ

संख्या	चित्त	वत्थु जम्मा	स्वरूप
१	चक्खुविञ्जाण द्वे	१	चक्खुवत्थु
२	सोतविञ्जाण द्वे	१	सोतवत्थु
३	घाणविञ्जाण द्वे	१	घाणवत्थु
४	जिह्वाविञ्जाण द्वे	१	जिह्वावत्थु
५	कायविञ्जाण द्वे	१	कायवत्थु
६	मनोधातु सिक्क ३	१	हृदय वत्थु
७	सन्तीरण चित्त ३	१	हृदय वत्थु
८	मनोद्वारावज्जन	गुबलें वत्थु रूपया आधार काइगु, गुबलें काइमखु	(चातुवोकार ४ गू भूमी लाइगु बखते वत्थु रूपया आधार काइमखु । पञ्चवोकार भूमी २६ गूली लाइगु बखते वत्थु रूपया आधार काइ ।
९	हसितुप्पाद	१	हृदय वत्थु
जम्मा	अहेतुक चित्त १८ गू	६	वत्थु रूप ६ गू

३ - कामाचर सोभण चित्त वत्थु सङ्गह कोष्ठ

संख्या	चित्त	वत्थु जम्मा	स्वरूप
१	महाकुसल चित्त ८ गू	गुबलें वत्थु रूपया आधार काइगु, गुबलें मकाइगु	चतुवोकार भूमी ४ गुली लाइगु बखते वत्थु रूपया आधार काइमखु । पञ्चवोकार २६ गू भूमी लाइगु बखते वत्थु रूपया आधार काइ ।
२	महाविपाक चित्त ८ गू	१	हृदय वस्तु एकया आधार काइ ।
३	महाक्रिया चित्त ८ गू	गुबलें वत्थु रूपया आधार काइगु गुबलें मकाइगु	चतुवोकार भूमी ४ गुली लाइगु बखते वत्थु रूपया आधार काइमखु । अपायवजित पञ्चवोकार २२ गू भूवने लाइगु बखते वत्थु रूपया आधार काइ ।
	जम्मा	१	हृदय वत्थु

४ - महगगत चित्त वत्थु सङ्गह कोष्ठ

संख्या	चित्त	वत्थु जम्मा	स्वरूप
१	रूपावचर १५ गू	१	हृदयवत्थु रूप एक आधार काइ
२	अरूपावचर कुसल चित्त ४ गू क्रिया चित्त ४ गू		चतुवोकार भूवन ४ गुली लाइगुबखते वत्थु रूपया आधार काइ मखु । अपाय वजित पञ्चवोकार २२ गू भूवनेलाइगु बखते वत्थुरूपया आधार काइ ।
३	अरूप विपाक ४ गू		वत्थु रूप विल्कुल आधार काइमखु ।
	जम्मा	१	हृदय वत्थु

५ - लोकुत्तर चित्त वत्थु सङ्गह कोष्ठ

संख्या	चित्त	वत्थु जम्मा	स्वरूप
१	सोतापत्ति मार्गं चित्त १ गू	१	हृदय वत्थु रूप एकया आधार काइ ।
२	च्चे पागु मार्गं ३ गू फलचित्त ४ गू जम्मा ७ गू	गुबल्ले वत्थु रूप आधार काइगु गुबल्ले काइमखु	चतुवोकार प्यंगू भूमी लाइगु बखते वत्थु रूपया आधार काइमखु । अपाय वजित पञ्चवोकार भूमी २२ गुली लाइगु बखते वत्थु रूपया आधार काइ ।
जम्मा		१	हृदय वत्थु

चित्त ८९ या वत्थु सङ्गहया कोष्ठ

संख्या	चित्त	चित्त जम्मा	स्वरूप
१	वत्थु रूप एकया आधार कया च्वगु चित्त जम्मा	४३	दोममूल चित्त २ गू, पञ्चद्वारावज्जन चित्त १ गू द्विपञ्चविज्जाण १० गू, सम्पत्तिच्छन्न द्वे, सन्तीरण चित्त ३ गू, हसितुप्पाद १ गू, महा- विपाक चित्त ८ गू, रूपावचर चित्त १५ गू, सोतापत्ति मार्गं चित्त १ गू ।
२	वत्थु रूपया आधार गबल्ले काइगु गबल्ले मकाइगु चित्त जम्मा	४२	लोभ मूल चित्त ८ गू, मोहमूल चित्त २ गू, मनोद्वारावज्जन १ गू, महाकुसल चित्त ८ गू, महाक्रिया ८ गू, अरूपावचर कुसल ४ गू, अरू- पावचर त्रिया ४ गू, च्चेयागु मार्गं ३ गू, फल ४ गू ।
३	वत्थु रूपया वित्कुल आधार मकाइगुचित्त	४	अरूपावचर विपाक चित्त ४ गू, ।
जम्मा	चित्त	८९ गू	चित्त जम्मा ८९ गू ।

७ - विञ्जाण धातु व वत्थु

भूवन अनुसार विञ्जाणधातुयात वत्थु सङ्गह नग्रूपं भाग थलेगु बखते (१) काम भूवन ११ गुनी न्हेगू प्रकारया विञ्जाण धातु ६ गू वत्थुया भिन्न भिन्न रूपं आधार काइगु जुयाचवन ।

काम भूवन ११ गुली विञ्जाण धातु ७ गू व वत्थु खुगुया कोष्ठ

संख्या	विञ्जाण धातु	वत्थु जम्मा	स्वरूप
१	चक्खु विञ्जाण धातु	१	चक्खु वत्थु
२	सोत विञ्जाण धातु	१	सोत वत्थु
३	घाण विञ्जाण धातु	१	घाण वत्थु
४	जिह्वा विञ्जाण धातु	१	जिह्वा वत्थु
५	काय विञ्जाण धातु	१	काय वत्थु
६	मनो धातु	१	हृदय वत्थु
७	मनो विञ्जाण धातु	१	हृदय वत्थु
जम्मा		७	वत्थु रूप ६ गू

असञ्जासत्ता वजित रूप भूवन १५ गू दुगुली ४ गू प्रकारया विञ्जाण धातु ३ गू वत्थुया भिन्न भिन्न रूपं आधार काइगु जुयाचवन ।

रूप भूवन १५ गुली विञ्जाण धातु व वत्थुया कोष्ठ

संख्या	विञ्जाण धातु	वत्थु जम्मा	स्वरूप
१	चक्खु विञ्जाण धातु	१	चक्खु वत्थु
२	सोत विञ्जाण धातु	१	सोत वत्थु
३	मनो धातु	१	हृदय वत्थु
४	मनो विञ्जाण धातु	१	हृदय वत्थु
जम्मा		४	चक्खु, सोत, हृदय वत्थु

अरूप भूवन ४ गुली वत्थुरूप छगू हे आधार मकासे दया च्वंगु विञ्जाण धातु छगू ।

अरूप भूवन ४ गुली विञ्जाण धातु व वत्थुया कोणठ

सख्या	विञ्जाण धातु	वत्थु जम्मा	स्वरूप
१	मनो विञ्जाण धातु		वत्थुरूपया वित्कुल आधार काइमखु
	जम्मा		वत्थुरूप मदु ।

अध्यास प्रश्न

- १) छुकियात वत्थु संग्रह धका धाइ ?
- २) ' रूप लोक्य घाणादित्तयं नत्थि ' धयातः गुली रूप ब्रम्हापिके न्हाय्, म्ये शरीर मदु धका सम्फे जुइगुला ? गुगु धर्म मदु ?
- ३) अरूप भुवनय् नाम रूप निगू मध्ये गुगु धर्म जक दु ?
- ४) चक्खु विञ्जाण द्वै गुगु गुगु वत्थुया आधार कयाच्वनी ?
- ५) सोत विञ्जाण, घाण, जिह्वा, कायविञ्जाण द्वै गुगु वत्थुया आधार कया च्वनी ?
- ६) संग्रह गाथा निगूया अर्थ च्व ।
- ७) गुगु चित्तयात "पञ्च विञ्जाण धातु" धका धाइ ?
- ८) गुगु चित्तयात "मनो धातु" धका धाइ ?
- ९) गुगु चित्तयात "मनोविञ्जाण धातु" धका धाइ ?
- १०) काम भुवनय् गुगु धातु गुगु वस्तु दय् फइ ?
- ११) रूप भुवनय् गुगु धातु व गुगु वस्तु दय् फइ ?
- १२) अरूप भुवनय् गुगु धातु व गुगु वस्तु दय् फइ ?

- १३) गुगु भुवनयात “पञ्चवोकार भुवन” धका धाइ ?
- १४) गुगु भुवनयात “चतुवोकार भुवन” धका धाइ ?
- १५) ‘ते चत्तालिस’ बारे संग्रह विस्तर पालि प्रमाण बिया कयँ ।
- १६) उगु ४३ गु चित्ताल्लाय् वत्थु रूप छगू छगूया आधार कयाहे जक च्वनीगु ?
- १७) द्वे चत्तालिस बारे संग्रहया आधार कया प्रमाण बिया कयँ ।
- १८) उगु ४२ गु चित्त छाय् गबलें आधार कया गबलें आधार मकासे च्वनीगु ?
- १९) अरूप विपाक ४ गू छाय् वत्थु रूपया आधार मकासे जक च्वनीगु ?

प्रकीर्णक काण्ड क्वचाल ।



वीथि काण्ड

प्रतिज्ञा

पालि:-	चित्तुप्पावान् भिक्खेवं कत्वा सङ्गहं मुत्तरं ।	
	भूमि- पुद्गल भेदेन , पुब्बापरं नियामितं ॥	
	पवत्ति सङ्गहं नाम , पटिसन्धि - पवत्तियं ।	
	पवक्खामि समासेन , यथासम्भवतो कथं ॥	

भावार्थ:- थुकथं जि कना वये धुंगु नियमानुसारं चित्ता व चैतसिक जुयाच्चंगु नाम स्कन्ध प्यंगूया वेदना संग्रह इत्यादियात् विभाजन यायेगुरूपं उत्तामगु विशेष रूपं कना वयागु प्रकीर्णक संग्रहयात् सिधयेका हानं भूमि व पुद्गल भेदं लक्षितगु न्होनेयागु चित्ता व लिउनेयागु चित्तां नियमितगु प्रतिसन्धि अवस्था व प्रवृत्ति (वर्तमान) अवस्था मध्यं प्रवृत्ति संग्रह नां जुया च्वंगु वीथि संग्रहयात् संक्षिप्तं उचित कथं विशेष रूपं कने त्याना ।

व्याख्या:- 'वीथि' शब्द 'क्रम वा को' धैगु अर्थयात् कंगु जुल । उक्कि पञ्चद्वारावर्त्तन, चक्खुविञ्जाण, सम्पटिच्छन्न आदि चित्तया क्रमयात् कयंगु काण्डयात् 'वीथि काण्ड' धका धाइ ।

“चित्तुप्पावान् यथा सम्भवतो”- थुथु गाथां अनुसन्धि व प्रतिज्ञा यात् कयंगु जुल । 'च्वय् कना वयागु नियम अनुसार चित्ता व चैतसिक धर्मयात् वेदनादि संग्रहं विभाजन याना तःगु उत्तामगु पकिण्णक संग्रहयात् कयने धुंका आः भूमि व पुद्गल भेद सहित पवत्ति संग्रह नां जुया च्वंगु संग्रहयात् योग्यता अनुसारं संक्षिप्तं कने ।

उत्तर:- धैगुलि पालियात् तत्रय्क पकिण्णक काण्डयात् प्रशंसा यायगु रूपं कनात् गु खं जुल । मेगु संग्रह सिकं नं उत्तामगु धका सम्फे जुइ मज्जु ।

“ भूमी पुगल भेदेन ” :- थुगु शब्द वीथि काण्डया अन्तिमे कयना तःगु पुद्गल भेद व भूमिविभागयात लक्षित याना तःगु खँ जुल ।

[वीथिमुत्त काण्डं भूमि व पुद्गलयात कथं गु काण्ड नाप नं संम्बन्ध दु ।]

“उगु पुद्गल भेद भूमि विभाग सहितगु पवत्ति संग्रहयात कचने धाःगु” जुल ।

पुब्बापरनियामितं :- [पुब्ब = पूर्व चित्ता + अपर = अपर चित्ता + नियामित = नियमितगु] “पञ्चद्वारावर्जन” धुंका चक्खुविञ्जाण उत्पन्न जुइ, अनं लिपा सम्पटिच्छन्न उत्पन्न जुइ, थुगु रूपं पूर्वचित्ता व अपर चित्ताया उत्पत्ति जुइगु ढंगयात नियमित याना कयना त गु संग्रह धाःगु जुल ।

पवत्ति संग्रहं नाम :-

प्रवर्तित जुइगुयात ‘पवत्ति’ धका धाइ । उकि चित्ता चैतसिकया (प्रधान रूपं - चित्ताया) प्रवर्तित जुइगु ढंगयात कयंगु संग्रहयात ‘पवत्ति संग्रह’ धका धाइ ।

उगु चित्ताया प्रतित जुइगु ढंग नं प्रतिसन्धिकाले प्रवर्तित जुइगु व पवत्ति काले प्रवर्तित जुइगु धका निगू प्रकारं दु । उकी मध्ये पवत्तिकाले प्रवर्तित जुइगु गथे धाःसा पञ्चद्वारावर्जन, चक्खुविञ्जाण, आदि रूपं छगू धुंका छगू कोलाक प्रवर्तित जुइगु नं चक्खु द्वार आदि ६ गू द्वारे योग्यतातुसारं प्रवर्तित जुइगु जुयानं ‘वीथि’ धकाः धा गु खः । थ्व वीथियात कयंगु संग्रहयात “वीथि संग्रह” धका धाइ । प्रतिसन्धि भवङ्ग च्युतिया प्रवर्तित जुइगु ढंग छगू प्रकारयागु चित्ता जक प्रवर्तित जुइगु जुयानं उगु उगु द्वारे प्रवर्तित मजुइगु जुयानं वीथि मुत्ता (वीथि मुत्त) धका धाइ । थ्व वीथि मुत्त चित्तायात कयंगु “वीथिमुत्त संग्रह” धका धाइ तिति ।

[अभि धर्मया नियम अनुसार प्रतिसन्धि च्वनीगु क्षणयात प्रतिसन्धिकाल धका धया प्रतिसन्धि च्वने धुंका माँया गर्भे च्वंसानं पवत्ति काल धका धाइ]

छ छक्क मात्तिका

पालि:- छ वत्थुनि, छ द्वारानि, छ आरम्मणानि, छ विञ्जाणानि, छ वीथियो, छधा विसयपवत्ति चे-ति वीथि सङ्गहे छ छक्कानि वेदित्तवानि ।

भावार्थ:- खुगू वस्तु, खुगू द्वार, खुगू आरम्मण खुगू विज्ञान व खुगू वीथियात अले हानं खुता प्रकारयागु आरम्मणया द्वारय् उत्पन्न जुइगु वा आरम्मणय् चित्ताया उत्पन्न जुइगुयात, थुकथं वीथि संग्रहय् खुगू छक्कयात सीके माःगु जुल ।

व्याख्या:- च्वे च्वंगु पालि वाक्यं वीथि काण्डे मुख्य सीके माःगु खुपू छक्कया शीर्षक जक क्यना तल ।

विस्तर यायुः-

लिपा वीथि चलेजुयुगु वखते “थुगु चित्त गुगु वत्थुरुपयागु आधार काल” धका छवत्थुनि बारे कया वत्थुयात नं “गुगु द्वारे प्रवत्ति जुइ” धका छ द्वारानि यात कया द्वारयात नं “गुगु आरम्मणयात आरम्मण याइ धका” छ आरम्मणानि बारे कया आरम्मणयात नं । “श्व विञ्जाणं गुगु वीथिले सीकेगु विञ्जाण धका” छ विञ्जाण बारे कया विञ्जाणयात । नं “श्व वीथि गुगु वीथि” धका छ वीथियो बारे कया वीथि यात नं “थुगुआरम्मण छु गुकथं आभास (मने लुया वइगु) आरम्मण” धका छधा विसयपवत्ति बारे कया विसयपवत्तियात नं पूवंक सीके फुसातिनि वीथि नाप सम्बन्ध दुगु धाक्वयात सीके फइ धका धाय् वह जू । उकि “श्व छक्क ६ गूयात वीथि काण्डे सीके बहुगु अर्थ अभिप्राय जुया सीके फइगु रूं कुतः याय्माः धाःगु जुल ।

सूचं

पालि:- वीथिमत्तानं पन कम्म, कम्मनिमित्त गतिनिमित्त बसेन तिविधा होति विसयपवत्ति ।

भावार्थ:- विशेषतायात कने । वीथि मुक्त चित्त छगूपाः नीगू (फि गुंगु) या आरम्मणय् चित्तया उत्पन्न जुइगु वा आरम्मणया चित्तय् उत्पन्न जुइगु कर्म, कर्म निमित्त व गति निमित्तया हिसावं स्वधी दया च्वन ।

व्याख्या:- वीथि मुत्तानं - - - - - विसयपवत्ति:- श्व शब्द ‘छध्ना विसयपवत्ति’ धयागु बचने न्हागु थासे नं विसय पवत्ति ६ गू प्रकारया दु धका गल्लिरूपं सम्फे जुइ धैगु भयं सूचना ब्यूगु खँ जुल । “छधा विसयपवत्ति धैगुलि विसयपवत्ति ६ गू प्रकारया दु’ धका धाःसानं वीथि चित्तया विसयपवत्ति जक ६ गू प्रकारया दु । वीथिमुक्त नामक प्रतिसन्धि भवङ्ग च्यूति चित्तया विसयपवत्ति कर्म कर्म निमित्त गति निमित्त धका ३ गू प्रकारया दु । [श्व विसयपवत्ति ३ गू वीथि काण्डे आवश्यक मदु । वीथि मुक्त काण्डे जक प्रयोग जुइ ।]

पालि:- तत्थ वत्थु द्वारारम्मणानि पुब्बे वुत्त नयानेव ।

भावार्थ:- इपि खुगू छक्क मध्यय् वस्तु, द्वार व आरम्मण न्होनेयागु प्रकीर्णक संग्रह्य कना वये धंगु विधि अनुसारं हे जुया च्वन ।।

व्याख्या:- तत्थ वत्थु द्वारारम्मणानि- - - - - नयानेव:-

थुगु शब्दं वत्थुछक्क, द्वारछक्क, आरम्मणछक्क, थ्व ३ गू छक्कयात पकिण्णक संग्रहले वत्थु संग्रह द्वार संग्रह आरम्मण संग्रह धका कचने धं कुगु जुया वहे अनुसारं सीकि धका सूचं ब्यूगु जुल ।

प्रश्न:- थ्व ३ गू छक्कयात पकिण्णक काण्डे कचने धुंका नं छाया हानं दोहेरे याना कचना च्वंगु ? पुनरुत्तिदोषे मलाला ?

[पुन = हाकनं + उत्ति = धाय्गुलि + दोस = दोष]

उत्तर:- वीथि काण्डे मसीकुसें मगागू छक्क ३ गूयात फुकं नापं तथा कचनेगु इक्छां थ्व छक्क ३ गूयात हानं दोहेरे याना क्यंगु खः । थ्व ३ गू छक्कयात दोहेरे याना क्यंगुलि खँ आपा बढे जुइ मखु । थ्व ३ गू छक्क वीथि काण्डे तस्सकं आवश्यक जू धयागु अभिप्राय कचना च्वंगु दु । उकि थ्व ३ गू छक्कयात दोहेरेयाना क्यंसां ग्रन्थकारयात दोष बिइ मज्यू ।

विज्ञान छक्क

पालि:- चक्खुविञ्जाणं सोतविञ्जाणं घाणविञ्जाणं जिह्वाविञ्जाणं काय-
विञ्जाणं मनोविञ्जाणञ्चेति छ विञ्जाणानि ।

भावार्थ:- चक्षुविज्ञान, श्रोतविज्ञान, घ्राणविज्ञान, जिह्वाविज्ञान, कायविज्ञान व मनोविज्ञान धका थुकथं विज्ञान खुगू दया च्वन ।

व्याख्या:- चक्खु विञ्जाण छ विञ्जाणानि- थुगु शब्दं छ विञ्जाणा-
निया बारे विस्तरं क्यंगु खँ जुल । चक्खुविञ्जाण आदि ६ गू अहेतुक चित्ते वोगु द्विपञ्च
विञ्जाणतुं खः । थ्व द्विपञ्चविञ्जाण तोता मेगु चित्त फुककयात मनोविञ्जाण
धका धाइ ।

वीथि छक्क

पालि:- छ वीथियो पन चक्खुद्वारवीथि, सोतद्वारवीथि, घानद्वारवीथि, जिह्वाद्वार-
वीथि, कायद्वारवीथि, मनोद्वारवीथि चेति द्वार वसेन वा चक्खु विञ्जाण-

वीथि स्रोतविज्ञानवीथि घ्राणविज्ञानवीथि जिह्वाविज्ञानवीथि
कायविज्ञानवीथि मनोविज्ञानवीथि चे 'ति विज्ञानवेत्तेन वा द्वारप्प-
वत्ता चित्तपवत्तियो योजेतब्बा ।

भावाथः— विशेषता वा शुद्धं लिपा मिश्रक अथवा अभेदं लिपा भेदयात कने ।
द्वारय् उत्पन्न जुइगु चित्तया उत्पत्ति धयागु वीथियात चक्षुद्वार वीथि, श्रोतद्वार वीथि,
घ्राणद्वार वीथि; जिह्वाद्वार वीथि, कायद्वार वीथि, व मनोद्वार वीथि, धका द्वारया
हिंसावं वा चक्षुविज्ञानवीथि, श्रोतविज्ञानवीथि, घ्राणविज्ञानवीथि, जिह्वा विज्ञान
वीथि व मनोविज्ञान वीथि धका थुकथं विज्ञानया हिंसावं नं खुता प्रकारं दया च्वन धका
मिले यायेमा ।

मेकथः— द्वारय् उत्पन्न जुइगु वीथियात चक्षुद्वार-वीथि श्रोतद्वार-वीथि, घ्राणद्वार
वीथि, जिह्वाद्वार-वीथि कायद्वार वीथि व मनोद्वार वीथि धका थुकथं द्वार हिंसावं खुगु
दया च्वन धका मिले यायेमाः । चित्तया उत्पत्ति धयागु वीथियात चक्षुविज्ञान-वीथि, श्रोत
विज्ञान-वीथि, घ्राणविज्ञान-वीथि, जिह्वाविज्ञान-वीथि, कायविज्ञान-वीथि व मनोवि-
ज्ञान-वीथि धका थुकथं विज्ञानया हिंसावं खुगु दया च्वन धका मिले यायेमाः ।

मेकथः— द्वारया हिंसावं नं द्वारय् उत्पन्न जुइगु वीथियात चक्षुद्वार-वीथि, श्रोत-
द्वार वीथि, घ्राणद्वार-वीथि, जिह्वाद्वार वीथि, कायद्वार-वीथि व मनोद्वार-वीथि धका
थुकथं खुगु दया च्वन धका मिले यायेमा ।

विज्ञानया हिंसावं नं चित्तया उत्पत्ति धयागु वीथियात चक्षुविज्ञान वीथि श्रोतवि-
ज्ञान वीथि घ्राण विज्ञान-वीथि जिह्वाविज्ञान-वीथि कायविज्ञान-वीथि व मनोविज्ञान
-वीथि थुकथं खुगु दया च्वन धका मिले यायेमाः ।

मेकथः खुगु वीथियात चक्षुद्वार-वीथि, श्रोत, घ्राण, जिह्वा काय व मनोद्वार-
वीथि धका थुकथं द्वारया हिंसावं नं द्वारय् उत्पन्न जू धका मिले याय्माः ।

खुगु वीथियात चक्षुविज्ञान-वीथि, श्रोत, घ्राण, जिह्वा, काय व मनोविज्ञान-वीथि,
धका थुकथं विज्ञानया हिंसावं चित्तया उत्पत्ति धका मिलेयायेमाः ।

व्याख्याः— छ वीथियो पन योजेतब्बा— धैगुलि छ वीथिया बारे
विस्तरं क्यनात गु खं जुल । चक्षुद्वारवीथि आदि द्वार नाप मिलेयाना नं अथवा चक्षु
विज्ञानवीथि आदि विज्ञान नाप मिलेयानां नं वीथि ९ गुया नां सीकाति ।

“द्वारपवत्ता चित्तपवत्तियोः- धैगुलि “वीथि धयागु उगु उगु द्वारे पञ्चद्वारावर्जन चक्खु विञ्जाण आदिं जोलाक चित्तया प्रवर्तित जुइगुयात धाःगु” धका वीथियागु स्वरूप-यात क्यंगु खँ जुल ।

विसय पवत्ति छक्क

पालि:- अतिमहन्तं, महन्तं, परित्तं, अतिपरित्तञ्चेति पञ्चद्वारे, मनोद्वारे पन विभूतमविभूतञ्चेति छद्धा विसयपवत्ति वेदितब्बा ।

भावार्थः:- आपालं आपालं वीथि चित्तुप्पाद दुगु आरम्मण, आपालं वीथि चित्तु-त्पाद दुगु आरम्मण; हा वीथिचित्तुप्पाद दुगु आरम्मण; तःसकं हा वीथि चित्तुप्पाद दुगु आरम्मण धका थुकथं पञ्चद्वारय्, आरम्मणया उत्पत्ति वा आरम्मणय् चित्तया उत्पत्ति प्यता प्रकार दया च्वन । मनोद्वारय् प्रकटगु आरम्मण व अप्रकटगु आरम्मण धका थुकथं द्वारय् आरम्मणया उत्पत्ति वा आरम्मणय् चित्तया उत्पत्ति निता प्रकारं दया च्वन । थुगु प्रभेदं खुता प्रकारयागु द्वारय् आरम्मणया उत्पत्ति वा आरम्मणय् चित्तया उत्पत्तियात सीके माःगु जुल ।

व्याख्या:- “अतिमहन्तं... .. विसय पवत्ति वेदितब्बा”:- धैगुलि “छद्धा विसय पवत्ति” धयागु शीर्षक मातिकाया बारे विस्तरं क्यंगु खँ जुल ।

अति महन्ते- प्रतिबिम्बित जुइगु क्षणं निसँ निरोध क्षण तक्क गिन्ति याना यकेगु बखते दकले आपा चित्तक्षण आयु दुगु आरम्मण यात अतिमहन्तारम्मण” धका धाइ । थुगु रूपं अर्थ अनुसारं सीका विसयपवत्ति ६ गूयात गिन्ति याय्गु ।

[विसयपवत्ति— [विसय—आरम्मण + पवत्ति = प्रवर्तित जुइगु, प्रतिबिम्बित जुइगु] आरम्मणया उत्पत्ति जुइगु (प्रतिबिम्बित जुइगु) धयागुलि बांलाक विचायाना स्वतधासा उत्पत्ति जूगु (प्रतिबिम्बित जूगु) आरम्मणं अलग्ग “उत्पत्ति जुइगु” धका मट्टु । उकिं विसयपवत्ति बारे अतिमहन्त आदि आरम्मणयात हे जक क्यंगु जुल ।

वीथि काण्डे खुगु छक्कया कोठ

छक्क खुगु	१	२	३	४	५	६
१ वत्थु छक्क	चक्खुवत्थु	सोतवत्थु	घाणवत्थु	जिह्वावत्थु	कायवत्थु	हृदयवत्थु
२ द्वार छक्क	चक्खुद्वार	सोतद्वार	घाणद्वार	जिह्वाद्वार	कायद्वार	मनोद्वार
३ आरम्भण छक्क	रूपा रम्भण	सद्धारम्भण	गन्धारम्भण	रसारम्भण	फोडुब्बारम्भण	धम्मारम्भण
४ विज्ञाण छक्क	चक्खुविज्ञाण	सोतविज्ञाण	घाणविज्ञाण	जिह्वाविज्ञाण	कायविज्ञाण	मनोविज्ञाण
५ वीथि छक्क	चक्खुविज्ञाण वीथि	सोतविज्ञाण वीथि	घाणविज्ञाण वीथि	जिह्वाविज्ञाण वीथि	कायविज्ञाण वीथि	मनोविज्ञाण वीथि
६ विमयपवत्ति छक्क	अतिमहत्ता रम्भण	महत्तारम्भण	परितारम्भण	अतिपरितारम्भण	विभूतारम्भण	अतिविभूतारम्भण

सूचं.— विसयपवत्ति खुगु मध्यय् पञ्चद्वारय् विसयपवत्ति प्यगुं १ नं निसे ४ नं. तक । मनोद्वारय् विसयपवत्ति निगु ५ नं. निसे ६ नं. तक ।

अभ्यास प्रश्न

- १) गुजागु काण्डयात "वीथिकाण्ड" धका धाइ ?
- २) चित्तुप्पादान मिञ्चेवं- आदि गाथा छुकियात क्यंगु गाथा धका धाइ ? उगु गाथाया अर्थ बिया खँ नं स्पष्ट या ।
- ३) गुजागु संग्रहयात "पवत्तिसंग्रह" धका धाइ ?
- ४) थव वीथि काण्ड प्रतिसन्धिकाले चित्तिया प्रवर्तित जुइगु क्यंगु ला अथवा पवत्ति काले ?
- ५) वीथि काण्डे मुख्य सीकिमागु खुगू छक्कया नां जक कयँ ।
- ६) वीथिचित्तया "विसयपवत्ति" गुलि दु ? संग्रह पालि प्रमाण बिया कयँ ।
- ७) वत्थु, द्वार, आरम्भण छक्कयात पकिण्णक काण्डे क्येने घुंका नं छाया हानं दोहरे यानाक्यंगु ? पुनरुत्ति दोषय मलाला ?
- ८) विञ्जाणंछक्कया बारे संग्रह प्रमाण बिया स्वरूप छुटे याना कयँ ।
- ९) वीथि छक्कया बारे संग्रह प्रमाण बिया द्वारनाप युक्तगु नां विञ्जाण नाप युक्तगु नां उल्लेख या ।
- १०) विसयपवत्ति खुगुया स्वरूप गिन्तियाना पञ्चद्वारे विमयपवत्ति गुलि दु ? मनोद्वारे विसयपवत्ति गुलि दु ? छुटैयाना कयँ ।
- ११) गुगु आरम्भणयात अतिमहन्त-परित्त-विभूत धका धाइ ?

चित्तया आयु व रूपया आयु

पालि:- कथं ?

उत्पाद, स्थिति, भङ्ग वसेत खणत्तयं एकचित्तखणं नाम ।

भावार्थ:- गुकथं सीके माःलय् ?

उत्पाद, स्थिति, भङ्ग हिसाबं चिचीधंगु-क्षणं स्वंगूया समूहयात छगू चित्तक्षण धाड ।

व्याख्या:- उत्पाद ठिति भङ्ग वसेत:- उत्पाद = उत्पत्ति, ठिति = स्थिति (उत्पत्ति जुइ धुंका स्थिर जुया च्वनीगु) भङ्ग = भङ्ग (स्थिति धुंका विनाश जुइगु) थये चित्त छगू छगूली उत्पत्ति-स्थिति-भङ्ग धका स्वंगू अवस्था दु ।

खणत्तयं एक चित्त खणं नाम:- दकसिन्धे चिकिहाकगु समय कालयात 'क्षण' धका धाड । चित्तया उत्पत्तिकाल छु ताहाकः मजू । क्षणिक मात्र खः, स्थितिया काल नं ताहाक मजू । क्षणिक मात्र खः । विनाशया काल नं क्षणिक मात्र खः । थ्व अनुक्षण ३ गूया पुचः यात चित्त क्षण छगू धका धाड । न्हापायागु भिन्न भिन्न अनुक्षणयात कया थ्व चित्त क्षणयात ताहाकगु चित्त क्षण छगू धका धाड ।

[चित्त + खण, चित्त = चित्तया + खण = उत्पत्ति स्थिति, भङ्ग काल]

थ्व खं अनुसारं चित्त-छगू-छगूया आयु अनुक्षण ३ गू ति दु धका सीके धुंका उत्पत्ति = चित्तया उत्पत्ति । उत्पत्तिकक्षण = उत्पत्तिकाल आदि रूपं उत्पत्ति व उत्पत्तिकक्षण स्थिति व स्थिति क्षण, भङ्ग व भङ्ग क्षण छुटे याय् फय्की । [छगू चतुकि न्यायकिगुया दुने उत्पत्ति, स्थिति भङ्ग पूंगु चित्त जम्मा छगूलाख कोटि मयाक न्हायने ह्युने स्वातु स्वास्वां उत्पत्ति विनाश जुइ ।

पालि:- तानि पन सत्तरस चित्तखणानि रूप धम्माणमायु ।

भावार्थ:- चित्तया आयुं लिपा रूपया आयुयात कनायके । उजागु स्वभाव दुगु फि न्हेगु चित्तया क्षणथे जाःगु क्षण विज्ञप्तिरूप निगू व लक्षणरूप प्यंगुलि ह्यंङ्गु नीनिगू रूपया आयु खः ।

व्याख्या:- रूपया आयु ताहाक जुया च्वनीगु काल चित्तक्षण हिसाबं गित्तियाना यंकल धासा १७ गू चित्तक्षण बत्ति दु । "रूपया आयु चित्तया १७ गू बराबर जू" धका

धाःगु जुल । चित्ताया उत्पत्ति क्षण, स्थिति क्षण, भङ्ग क्षण, नामक अनुक्षण हिंसाव गिनित्याना यकेगु बखते रूपया पूरा आयु अनुक्षण ५१ गू प्रमाण दु । उकी मध्ये रूपयागु उत्पत्ति क्षण व भङ्ग क्षण, चित्तया उत्पत्ति क्षण व भङ्ग क्षण काल ताप समान जुया च्वन । उत्पत्ति जुइ धुंका भङ्ग मजुसे स्थिर जुया च्वनिगु स्थिति क्षण जक विस्तार जुइगु जुया च्वन । उकि रूपया स्थिति क्षण, चित्तया तःधंगु क्षण १६ गू क्षण व अनुक्षण १० गू विस्तार जुइगु जुयाच्वन । अनुक्षण मात्र गिनित याना यकेबले ४९ गू क्षणति विस्तार जुइगु जुयाच्वन ।

विष्णुरूप निगू लक्खण रूप चित्तक्षण १७ गू प्रमाण आयु तःहाक मजू । उकि उगु रूपयात वजित याना तल । इमिगु आयु सहित रूप २८ गूया स्वरूप रूप काण्डे प्रकट जुइ ।

“उत्पाद ठिति भङ्ग वसेन खणत्तयं एक चित्तखणं नाम । तानि पन सत्तरम चित्तखणानि रूपधम्ममानमायु ॥”

उक्त पालि वीथि चले यायगु काण्डे मूल आधार जग समान जुया च्वन । थन लिपा आरम्मण लुया वइगु (प्रतिबिम्बित जुइगु) सहित वीथिक्रमयात वयनीतिनि ।

पञ्चद्वार

चक्षुद्वार अतिमहन्तारम्मण वीथि

पालि - एकचित्तखणा - तीतानि वा बहुचित्तखणातीतानि वा ठितिप्पत्तानेव पञ्चारम्मणानि पञ्चद्वारे आपाथमागच्छन्ति । तस्मा यदि एक चित्तखणातीतक रूपारम्मणं चक्खुस्स आपाथ मागच्छति ।

भावार्थः— छगू चित्ताया क्षणथे जाःगु क्षण, पुलावनेगु दया आपाल चित्ताया क्षणथे जाःगुक्षण । पुलावनेगु नं दया च्वंगु अथवा छगू चित्त, निगू चित्त स्वंगू चित्त, प्यंगू चित्त, न्यागू चित्त, खगू चित्त न्हेगु चित्त च्यागू चित्त, गुगू चित्त, किगू चित्त, किछगू चित्त, किनिगू चित्त, किस्वंगू चित्त, किप्यंगू चित्त, किन्यागू चित्ताया क्षणथे जाःगु क्षणपुलावनेगु दया स्थिती थनका हे न्यागू आरम्मण न्यागू द्वारय-प्रकट-रूपय-गुगु-कारण-च्योने थयनीगु खः उगु कारण छगू चित्ताया क्षणथे जाःगु क्षण पुलावनीगु दया च्वंगु रूपारम्मण-चक्षु प्रसादय प्रकट रूपय वइगु बखते ।

पालि - ततो द्विश्रवत्तु भवङ्गं चचित्ते भवङ्गसोत्तवोच्छिन्दित्वा तमेव रूपारम्मणं आबज्जस्तं पञ्चद्वारवज्जनं चित्तं उपपज्जित्वा निरुज्जति ।

भाषार्थः- अथे वइगुलि वा अथे प्रकट रूपय् थ्यंका अनं लिपा निको तक भवङ्ग सनेवं भवाङ्गश्रोतयात त्वा थला उगु रूपारम्मणयात हे बिचा याइगु पञ्चद्वारावर्जन चित्ता उत्पन्न जुया निरोध जुइगु जुया च्वन ।

श्याख्याः- पञ्चद्वार वीथिः- चक्खु आदि ५ गू द्वारे आरम्मण लुया वंगुयात कया उत्पत्ति, जुइगु चिरायात “पञ्चद्वार वीथि” धाइ । ध्व संग्रह ग्रन्थे ५ गू द्वार फुक्कं विस्तरं मक्यंसे चक्खु द्वार वीथि छगुयात जक विस्तरं कयनी ।

सत्व (प्राणी) पिके वीथि चित्ता चले मजुइगु बखते भवङ्ग चित्तया सन्तति मात्र सदानं जुया च्वनी । भवङ्ग चित्ताजुया च्वनीगु बखते छुं हे वाँलाक स्पष्टं सीइ मखु । अतीत भवया अन्तरे च्युति काले मरणासन्न जवनं ग्रहितगु कर्म, कर्म निमित्ता, गति निमित्ता ३ गू मध्ये १ गू आरम्मण याना च्वनी ।

न्ह्यो वया च्वनीगु बखते भवङ्ग मात्र जुया च्वनी । भवङ्गया बिचे बिचे लुया व.गु न्ह्युगु आरम्मणयात कया योग्यगु चित्ता सन्तति छगू छगू उत्पत्ति जुइ । थथे उत्पत्ति जुइगुयात वीथि चले जुइगु धका धाइ । वीथि सन्तति फुइगु बखते भवङ्ग तुं जुइ ।

“एक चित्तक्खणातीतानि वा ठित्तिपत्तानेव”-

रूपारम्मण आदि आरम्मण न्यागू चक्खु पसाद आदि ५ गू द्वारे कः वइगु बखते उत्पत्ति जुइ साथ आभास जुइ मखुनि । रूप धयागुया स्थिति काले जक वलशक्ति दइ । उकि बलशक्ति पूर्णगु रूपारम्मण तस्सकं यच्चुगु च्छु प्रसादे कःसानं कमसेकम चित्तक्षण १ गू ति बित्तेजुइ धुंका स्थिति काले तिनि लुया वय् फइ ।

“अहुचित्तक्खणा तीतानि वा ठित्तिपत्तानेव”-

चक्षु, रूप, प्रकाश, मन धूपि ४ गू जुते जुइव चक्खु विञ्जाण उत्पत्ति जुइ धका थया वःगुली व प्यंगू मध्ये चक्खु पसाद रूप दुवंल वा हीन जुल धा.सानं आलोक हीन जुल धा.सानं रूपारम्मण हीन शूक्ष्म जुल धा.सानं थथे छगू छगू हीन जुल धा.सा चित्ता क्षण निगुगु वीथि निसँ कया १५ गूगु वीथि तक बित्तेजुइ धुंका स्थिति काले थ्यंका तिनि लुया वय् फँ । शब्दारम्मण आदि नं थुगु हे रूप धका सीकी ।

[मनदसिकार नामक आवर्जन आरम्मण लुया वइगुली दुध्यागु कारण मखु पञ्चविञ्जाणया उत्पत्ति जुइगु कारण मात्र खः ।]

‘पञ्चद्वारमणानि पञ्चद्वारे :-रूपारम्मण चक्खु द्वारे शब्दारम्मण श्रोतद्वारे, गन्धार-म्मण द्रौण द्वारे रसारम्मण जिह्वाद्वारे फोठठ्वारम्मण काय द्वारे लुया वइगु धका क्रम अनुसारं सीकी । [लुया वइगु ढंग भासाटीकाय सो]

चकखु द्वारिक अतिमहन्तारम्मण वीथि धैगु चकखु द्वारे उत्पत्ति जुया अतिमहन्तारम्मणयात आरम्मण गाइगु चित्तसन्तति यात "चकखुद्वारिक अतिमहन्तारम्मण वीथि" धका धाइ ।

"तस्मा यदि एकचित्ताकवणातीतकं रूपारम्मणं चवखुस्स आपाथमागच्छति" :-

थुगु वचनं चवयुकना वय्धुगु विसयपवत्ति मध्ये अतिमहन्त विसयपवत्ति (अतिमहन्तारम्मण जुइगु ढंग) यांत क्यनेगु इच्छां धाय् त्यंगु खँ खः ।

रूपारम्मण आदि आरम्मण ५ गू उत्पत्ति जुइधुंका चित्ताक्षण १ गू बिते जुइ धुंका नं आपालं चित्ताक्षण बिते जुइ धुंका नं लुया वइगु जुया थुगु थासे चित्ताक्षण छगू बिते जुइ । यदि लुया वल धाःसा "लुयावल धायेनु" धंगु खँयांत क्यंगु जुल ।

ध्व खँयाद्वारे चकखु पसादे लुयावंगु वखते रूपारम्मण चित्ताक्षण १ गू ति बिते जुइ धुंकल धका सीकि । उगु बितेजुइ धुंकुगु काले उत्पत्ति जूगु भवङ्ग चित्तायात नं अतीत भवङ्ग (रूपारम्मण लुया वःगु कालयात कया अतीत भवङ्ग धका नां त.गु जुल ।

"ततो द्विकखत्तुं भवङ्गे चलिते" :- उगु रूपारम्मण लुया वःगु कारणं भवङ्ग निको चलन उवी । ध्व खँयात वर्णनं याय् । भवङ्ग चित्तं कर्म, कर्मनिमित्तं, गतिनिमित्तं ३ गू मध्ये १ गू १ गू आरम्मण याता च्वनीगुबखते लुया वःगु न्हगु आरम्मणया कारणं ज्वना च्वंगु आरम्मणयात क्वातुक ज्वना च्वने नं मफु त्वत्ये नं मफुतिगु ह्यापायागु स्वभावं विपरित जुया निको तत्क चलन जुइगु यात 'भवङ्ग चलन' धाइ ।

"द्विकखत्तुं भवङ्गे चलिते" :- ध्व बचन अनुसार चलन भवङ्ग निकोयात 'भवङ्ग चलन' धका नां तय् बहू जू । तर द्वितीय भवङ्ग चलनयात 'भवङ्ग पच्छेद' धका लिपायापि आचार्यपिस नां छुना तल ।

[भवङ्ग + उपच्छेद — उपच्छेद = प्यदना च्वंगु वा छुटे जुया च्वंगु + भवङ्ग = भवङ्ग ।

"भवङ्गसोतं वोच्छिन्दित्वा तमेव रूपारम्मणं अवज्जन्तं पञ्चद्वाराज्जनं चित्तं" :- अनं लिपा भवङ्गसन्ततियात त्वत्थला लुयाव.गु न्हगु आरम्मणयात बिचार याःगुथे जुया च्वंगु पञ्चद्वारावर्जनं चित्तं जुया निरोधं जुइ ।

पालि:- ततो तस्सानन्तरं तमेव रूपं पस्सन्तं चकखुविज्जाणं सम्पट्ठिच्छन्तं सम्पट्ठिच्छन्नचित्तं सन्तीरयमानं सन्तीरणचित्तं ववत्थपेत्तं वोद्धव्वन्नचित्तं ज्जेति यथाक्कमं उपज्जित्वा निरुज्जन्ति ।

भावार्थ - उगु पञ्चद्वार आवर्जनचित्ता निरोध जुइ धुंका लिपा उगु पञ्चद्वार आवर्जन चित्तया अनन्तरय् उगु रूपारम्मणयातहे खंकीगु चक्षुविज्ञान चित्ता, ग्रहण याइगु सम्पत्तिच्छन्न चित्त, निर्णय वीथे च्वंगु सन्तीरणचित्त । बांलाक व्यवस्था याःथे च्वंगु वोट्टब्बन चित्त, थुपि चित्तत क्रमशः उत्पन्न जुया निरोध जुइगु जुया च्वन ।

व्याख्या:- ततो तस्सानन्तरं तमेव रूपं उपपज्जित्वा निरुच्छान्तः'-

अनं लिपा रूपारम्मणयात खनीगु चक्खु विञ्जाणचित्त, उगु रूपारम्मणयात ग्रहण याइथे जुया च्वंगु सम्पत्तिच्छन्न चित्त, उगु रूपारम्मणयात जांचबुक्क याइथे च्वंगु सन्तीरण चित्त, उगु "रूपारम्मणयात रूपारम्मण हे खः" धका निर्णय याइथे जुया च्वंगु वोट्टब्बन चित्त कोलाक वना निरोध जुइ ।

उक्त खं को अनुसारं रूपारम्मण उत्पत्ति कालं निसे चित्तक्षण ं गू बिते जुया वन धका सीक । चित्तया सन्तीत नं 'अतीत भवङ्ग, भवङ्ग चलन, भवङ्ग उपच्छेद, पञ्चद्वारावज्जन चक्खुविञ्जाण, सम्पत्तिच्छन्न, सन्तीरण, वोट्टब्बन" धका ं गू वारं वने धुंकल ।

पालि:- ततो परं एकूनतिस कामावचर - जवनेसु यंकिञ्चि लद्धपच्चयं येभुम्येन सत्तक्खत्तुं जवति ।

भावार्थ: उगु वोट्टब्बन चित्त निरोध जुइ धुंका लिपा छगूपाः स्वीगू (नीगुंगू) कामावचर जवन मध्यय् छगू मखु छगू जवन चित्ता योतिसो मनसिकार आदिया हिसाबं प्राप्त जूगू कारण दया प्रायः याना न्हेको दूतगति उत्पन्न जुइगु जुया च्वन ।

व्याख्या:- "ततो परं एकूनतिस कामावचन जवनेसु यं किञ्चि" :-

वोट्टब्बन चित्त निरोध ज्वी धुंका जवन जुइगु समय वय्व काम धर्म जुया च्वंगु रूपारम्मणयात काम जवनं हे जक आरम्मण याय् फै । [आरम्मण संग्रहयात स्वः] उकि काम जवन २९ गू मध्ये छगू जवन जुइ ।

लद्धपच्चयः- अथे जवन जुइगु वखतेनं थःथःगु सम्बन्ध दुगु अनुसारं जवन जुइ । योति-सोमनसिकार [उचित रूपं विचार याय्गु] धयागु हेतु दुसा कुशल जवन मध्ये छगू जुइ । अयोतिसोमनसिकार (अनुचित रूपं विचार याय्गु) धयागु हेतु दुसा अकुशल जवन मध्ये छगू छगू ज्वी । अनुसय मदुम्ह अरहन्तधाके जुलधासा क्रिया जवन मध्ये छगू उगू ज्वी ।

येभुम्येन सत्तक्खत्तुं अथे जुइगु जवन हे जक ७ गू वार हानं जुइ । "७ गू वार" धयागु खँयात नं ७ को जुइगु आपा जुया येभुम्येन तय अनुसारं धागु खः । साधारणकथं

६-को जवन जुइगु नं गबलें गवलें दु । उकिं “कामावचरजवनानि सत्तकवत्तुं छवत्तुं मे व वा जवन्ति” धका धया विख्यात । सी त्येका मुर्छा जुइगु बखते ४ गू बार ति जवन जुइगु अवस्था महु ।

पालि:- जवनानुबन्धानि च द्वे तदारम्मणपाकानि यथारहं पवत्तन्ति । ततो परं भवङ्ग पातो ।

भावार्थ:- जवनया ल्यू ल्यू उत्पन्न जुइगु निको तकयागु तदारम्मण विपाक चित्तान् उचित्त कथं उत्पन्न जुइगु जुया च्वन । उगु तदारम्मण निरोध जुइधुंका लिपा भवङ्ग पात जुइगु जुल ।

व्याख्या:- जवनानुबन्धानि च द्वे यथारहं पवत्तन्ति :-

थन्हा पाखे जहाज वनीगु बखते ववय् पाखे न्ह्याना च्वंगु लःयागु धारा जहाजया लिउने भतिचा समय थन्हाना वनीथे हे जवनया अन्ते भवङ्गपात जुइ योग्यसानं भवङ्गपात सजूसे तदारम्मण कृत्यं युक्त जुया विपाक चित्त (महाविपाक ८ गू, सन्तीरण ३ गू, मध्ये) छगू छगू निको जवनया ल्यू ल्यू हानं छको वना च्वनी ।

[जवन चित्त धइगु = जहाज, भवङ्ग श्रोत धैगु जल श्रोत, तदारम्मण निको जुया जवनया ल्यू ल्यू वनीगु जहाजया ल्यूने जल श्रोत वनीगु समान जुया चोन ।]

“ततो परं भवङ्ग पातो”:- दुतिय तदारम्मण निरोध जुइ धुंका वीथिचित्तया सन्तति फूगुलि भवङ्ग पाखे चित्त सन्तति ह्म्याइ । [वीथिचित्त उत्पन्न जुइगु धइगु तस्सकं ज्याय् तत्पर जुया च्वःहा थें जुया च्वनी । अथवा लःयागु वेग बढे जुइगु बखते लःबाराय् कया च्वय् थहाँ वइगु थें जुया च्वनी । भवङ्ग सन्तति धइगु शान्त रूपं ववय् ह्म्याना वनाच्वंगु लःथें जुया च्वनी । उकिं भवङ्ग चित्तया सन्तति ह्म्याइगु यात “भवङ्गपात” धका धाइ ।]

पालि:- एतावता च्हुस वीथिचित्तुपादा द्वे भवङ्ग चलनानि पुब्बेवातीतक-मेक-चित्तवक्षणन्ति कत्वा सत्तरस चित्तवक्षणानि परिपूरेन्ति, ततो परं निरुद्भति आरम्मण मेतं अतिमहत्तं नाम गोचरं ।

भावार्थ:- थुलि प्रमाण दुगु किप्यंगू वीथिचित्त, निकोतकगु भवङ्गचलनत, न्ह्यःव हे पुला वनेगु दुगु छगू चित्तक्षण; थुगु प्रकारं किन्हेगू चित्तक्षण पूर्ण जुइगु जुया च्वन ।

उगु निगुगु तदारम्मणया स्थिति कालं लिपायागु भङ्ग कालय् रूपारम्म निरोधं जुह्णु
जुया चवन । ध्व थुगु आरम्मण अतिमहन्तारम्मण तादुगु आरम्मण खः ।

ध्याख्या:- एसावता चित्तक्खणानि परिपूरेन्ति:-
रूप धयागुया चित्तक्षण १७ गू चित्तक्षण आयु पूर्णं ज्वी वं निरोधं ज्वी ।

आरम्मण भेतं अंत महन्तं नाम:- चित्तक्षण छको विते जुह्णुया दुने लुया बःगु
निसे कया गिन्ति याना यंकेगु बखते चित्तक्षण १६ गू प्रमाण विस्तार जुह्णु आरम्मण
दक्कसिवे ताःहाकःगु जुया चवन । ध्वयासिकं ताहाकःगु आरम्मण मदु । उकि ध्व रूपा-
रम्मणयात अतिमहन्तारम्मण धका धागु जुल ।

वीथि नक्साया संकेत

ध्व संग्रह ग्रन्थ अनुसारं तप्यंके सीके बहगु वीथियात संक्षिप्तं थुइकेगु अभ्यास याना
यंकेमा । वीथि नक्साय् “ती-न” थुगु रूपं संकेत कयना तःगु दु ।

- | | |
|------------------------|--------------------|
| १) ती = अतीतभवङ्ग | ६) सं = सम्पटिच्छन |
| २) न = भवङ्गचलन | ७) णं = सन्तीरण |
| ३) द = भवङ्गपच्छेद | ८) वो = वोट्टब्बन |
| ४) प = पञ्चद्वारावज्जन | ९) ज = जवन |
| ५) च = चक्खुविज्जाण | १०) त = तदारम्मण |
| | ११) भ = भवङ्ग |

धका संक्षिप्तं कयना तःगु जुल ।

गुन्य धयागु छुं मदुगु धैगु अर्थे कयना तःगु जुल । क्षण-धैगु काल चिकिचा हाकगु
प्रकट रूपं छुं मदु । उकि ‘०००’ फोलाक कयना तःगु गुन्य स्वंगलं उगु उगु चित्तया
उत्पत्ति क्षण, स्थिति क्षण, भङ्ग क्षण कयना तःगु जुल ।

कण्ठस्थ याय्गु विधि

तदारम्मण वार, चक्खुद्वारिक अतिमहन्तारम्मण वीथि चले जुह्णु ढंग गथे धाःसा-
रूपारम्मण व चक्खु प्रसाद चूलिचू लाइगु बखते निसे अतीत भवङ्ग छकःबिते जुह्णुया
दुने चक्खु प्रसादे रूपारम्मण लुया बया, भवङ्ग चलन भवङ्गपच्छेद, पञ्चद्वारावज्जन,

चक्रवृत्तविज्ञान । सम्पटिच्छत्र, वोढुञ्चन । जवन ७ को तदारम्भण २ को जुया रूपारम्भण चक्षुप्रमाद १७ को रूपया आयु पूर्ण जुया द्वितीय तदारम्भणया भङ्ग नावं तु निरोध जुइयु वीथियात “तदारम्भणवार चक्षुद्धारिक अतिमहत्तारम्भण वीथि” धाह । अनं लिपा भवङ्ग जुइ मावन जुइ । [तदारम्भण अन्त दुगु चित्तवारयात तदारम्भण वार धका धाह ।]

तदारम्भणवार अतिमहत्तारम्भण वीथिया नक्सा

१	२	३	४	५	६	७	८	९	१०	११	१२	१३	१४	१५	१६	१७
ती	न	द	“प	च	सं	ण	वो	ज	ज	ज	ज	ज	ज	ज	त	त
०००	०००	०००	०००	०००	०००	०००	०००	०००	०००	०००	०००	०००	०००	०००	०००	०००

ध्व “ ” या दुने दुगु चित्त जक वीथि चित्त जुयाञ्चवन । पिने पाखेयागु चित्त भवङ्ग चित्त भाव खः । “द्वारविमुत्तानञ्च” पटिसिध भङ्ग चिति संखानानं “आदि आरम्भण संग्रहयात कया भवङ्ग चित्त” कर्म, कर्म निमित्त गति निमित्त ३ गू मध्ये छगू आरम्भण याह धका सीकि ।

“वक्खुद्धारिक चित्तानं सर्व्वेसस्सि रूपमेव आरम्भणं तञ्च पञ्चुपन्नं” यात कया पञ्चद्वारावज्जन आदि तदारम्भण अन्त दुगु पुत्रक वीथि चित्त मने जुया वःगु पञ्चुपन्न रूगारम्भणयात आरम्भण याह धका सीकि ।

“तत्थ पञ्चविज्ञाण धातुयो यथाकम्मं एकन्तेन पञ्चपसाद वत्थुति निस्सायेव पवत्सति” धयातःगु अनुसारं चक्रवृत्तविज्ञानचित्त चक्रवृत्तरथु रूपयागु आधार काह धका सीकि । भवङ्ग सहित बाकि पुत्रकं चित्त शःगु लोपायागु चित्त नापं उलि उलिहे जोडतोड नापं वना च्वंगु हृदयवत्थु रूयायात जक आधार काह । वत्थु संग्रह स्त्र । धव्याया सिक्कं गम्भीर रूपं सीकेगु जसा भाषा टीकायु स्त्र ।

अभ्यास प्रश्न

- १) “खणं तप्प” लय् खण धँगु छु ?
- २) छुक्कियात् उत्पत्ति, स्थिति, भङ्ग धका धाइ ?
- ३) उत्पत्ति व उत्पत्तिकक्षणयात् छुट्टेयानां कयँ ?
- ४) चित्तं छगू छगूया आयु गुलि दु प्रमाण बिया कयँ ?
- ५) छगू चुट्कि न्याय्किगु समयय् गुलि चित्त उत्पत्ति व विनाश ज्वी ?
- ६) रूपया आयु गुलि दु प्रमाण बिया कयँ ?
- ७) रूपया स्थिति क्षण तःधंगु चित्तक्षण हिसाबं गुलि ? अणुक्षण हिसाबं गुलि ?
- ८) छुक्कियात् पञ्चद्वार वीथि धका धाइ ?
- ९) रूपारम्मण आदि चक्षु आदि न्यागू द्वारे उत्पत्ति जुइ साथ हे लुया वय् फुला ? गुगु बखते लुया वइ ? संग्रह प्रमाण व्यु ।
- १०) रूपारम्मण लुयावये न्हो अतीत भवङ्गयात् छाया अतीत भवङ्ग धका धागु ? कविताया आधारे धा ।
- ११) भवङ्गचित्तं गुक्कथं जुइगुयात् “भवङ्ग चलन” धका धाइ ।
- १२) द्वितीय भवङ्ग चलनयात् छाया ‘भवङ्गुपच्छेद’ धका धाःगु ?
- १३) “यं किञ्च लद्ध पच्चयं” धँगु बारे गुगु हेतु दय्व गुगु जवन उत्पत्ति जुइ ?
- १४) तदारम्मण विपाक चित्तं जवनया ल्यु ल्यु वनीगु तरिका उपमा बिया कयँ ?
- १५) अतिमहन्तारम्मण आभास जुया (लुया) वसेनिसे कया निरोध अवस्था तक गिन्तियाना यंकेगु बखते चित्तक्षणया आयु गुलि दु ?
- १६) छुक्कियात् ‘तदारम्मणवार’ धका धाइ ? तदारम्मणवार चक्खुद्वारिक अतिमहन्तारम्मण वीथि चलेयायेगु तरिका च्व ।
- १७) वीथि चित्तं छुक्कियात् आरम्मण याइ ? ह्लापा व लिपायागु भवङ्गं छुक्कियात् आरम्मण याइ ?
- १८) चक्खुविज्जाणं गुगु वत्थुया आधार काइ हानं न्होने ल्युनेयागु भवङ्गं छुक्कियागु आधार काइ ? संग्रह प्रमाण बिया कयँ ?

जवनवार, चक्खु द्वारिक महन्तारम्मण वीथि

पालि :- यात्र तदारम्मणुप्पादा पन अप्पहोन्तातीतकमापायमागतं आरम्मणं महन्तं नाम । तत्थ जवनावसाने भवङ्गपातोव होति । नत्थि तदारम्मणुप्पादो ।

भावार्थ :- अतिमहन्तारम्मण वीथि लिपा महन्तारम्मण वीथियात कने । वा तदारम्मण वारं लिपा जानवार यात कने । तदारम्मण उत्पन्न जुइत तक नं मगाना पुला वनीगु, वा मफया पुला वनीगु अथवा शक्ति हीन जुया पुला वनीगु दुगु प्रकटरूपप् छने दःवइगु आरम्मणयात महन्तारम्मण धाइ । उगु महन्तारम्मणय् जवनया अन्तय् भवाङ्ग अवतरण हे जुइगु जुया च्वन । तदारम्मणया उत्पत्ति मदुगु जुल ।

व्याख्या :- जवनवार, चक्खुद्वारिक, महन्तारम्मणवीथि “यावतदारम्मणुप्पादा”-पालियात अप्पहोन्तातलय् मिलेया । “तदारम्मण जुइगु क्षण स्थिति अवस्थातक च्वनेत शक्ति मदु” धइगु अर्थ जुल ।

अप्पहोन्तातीतक-अप्पहोन्त = शक्ति मदुगु जुया + अतीतक = बितेजुइ च्खु प्रसादे लुयामववं हे बिते जुइगुयात ‘अतीतक’ धाइ ।

अतिमहन्तारम्मण नं उत्पत्ति जुइसाथ लुया वय् मफु वंहे चित्तक्षण छ्गू बिते जुइ । तर अतिमहन्तारम्मणया बिते जुइगु तदारम्मण निको तक स्थिति जुया च्वने मफुगुयात “पहोन्तातीक” धाइ ।

अकि थुगु महन्तारम्मण बितेजुइगु तदारम्मण निको जुईगु तक स्थिति काले च्वने मफुगुलि “आपहोन्तातीतक” धाइ ।

उकि ध्व महन्तारम्मण चित्त क्षण निगू स्वंगू बिते जुइ धुंका चक्खुपसादे लुयावय् फइ । जवन ७ को तक च्वनीगु जुया स्वकोल अपोः बिते जुइ फइ मखु । थये चित्तक्षण निको बिते जुइ धुंका लुया वय् फुगु कारणं लुया वसेंनिसे गिन्तियाना यंकल धाःसा चित्तक्षण १५ गू आयू ताहाक जुया, अतिमहन्तारम्मणति चित्तक्षण आयू ताहाक मजू । उकि अति शब्दयात वजितयाना “महन्तारम्मण” धागू जुल ।

थुगु खँया वारे- अतीत भवङ्ग निको बिते जूगु प्रथम महन्तारम्मण वीथि, स्वको बिते जूगु द्वितीय महन्तारम्मण वीथि धका महन्तारम्मण निगू प्रकारं दु धना सं कि ।

प्रथम महत्तारम्भण धायुगु विधि :-

प्रथम महत्तारम्भण वीथि चले जुइगु गथे धामाः- रूपारम्भण व चक्षु प्रसाद चूलिक् लासेनिमे अतीत भवङ्ग निको त्रिते जुया चकखु पसादे रूपारम्भण जुया वया भवङ्ग चलन, भवङ्गगुणच्छेद, पञ्चद्वारावर्जन, चकखु विज्ञाण सम्पट्टिच्छेद, सन्तीरण, वोट्टवदन, जवन ७ को जुइ धुंका भवङ्गपात छको जुया रूपारम्भण चकखुपसाद १७ गू रूपया आय पूर्ण जूगु जुया प्रथम भवङ्गया भङ्ग नाप तुं निरोध जुइगु वीथियात प्रथम महत्तारम्भण वीथि धाइ । अंन लिपा भवङ्ग जुइमावव जुइ

जवनवार महत्तारम्भण वीथिया नक्सा

प्रथम महत्तारम्भण वीथि	१	२	३	४	५	६	७	८	९	१०	११	१२	१३	१४	१५	१६	१७
	ती	ती	न	द	'प	व	सं	णो	वो	ज	ज	ज	ज	ज	ज	ज	भ
द्वितीय महत्ता रम्भण वीथि	ती	तां	ती	न	द	'प <td>व</td> <td>सं</td> <td>णो</td> <td>वो</td> <td>ज</td> <td>ज</td> <td>ज</td> <td>ज</td> <td>ज</td> <td>ज</td> <td>ज</td>	व	सं	णो	वो	ज	ज	ज	ज	ज	ज	ज

अभिधम्मस्य संग्रह

द्वितीय महत्तारम्भण वीथि नं छुं विशेष मदु । अतीत भवङ्ग स्वको विते जुइ धुंकाजुया वःगु सत्तम जवनया भङ्ग नाप तुं रूपारम्भण चक्षु प्रसाद निरोध जुइ । वीथिया नक्सानं चयया वयने फयकि ।

ज्ञापायागु भवङ्ग व लिपायागु भवङ्गं अतीत जुया च्वंगु कर्म कर्मनिमित्त गति निमित्त रवंगु मध्ये इगु आरम्भण थाइ

पञ्चद्वारावर्जन आदि जवन अन्त दुगु फुक्क वीथि चित्तं पच्चुप्पन्न रूपारम्मणयात् आरम्मण याइ ।

जवन अन्ते दुगुजुया निमित्त जवन वार धका धाइ ।

परित्त्तारम्मण वीथि

पालि :- यावजवनुप्पादापि अप्पहोन्तातीतक मापाथमागतं आरम्मणं परित्तं नाम, तस्य जवनम्पि अनुप्पज्जित्वा द्वत्तिक्खत्तं वोट्टब्बन मेव पवत्तति ततो परं भवङ्ग पातो व होति ।

भावार्थ :- जवन उत्पन्न जुइत तक नं मगाना, वा मफया, वा शक्ति कम जुया अथवा शक्ति हीन जुया पुला वनेगु दुगु प्रकट रूपय् खने दःवइगु आरम्मणयात् परित्रारम्मण धाइ । उगु परित्रारम्मणय् जवन नं उत्पन्न जुइ मखुगुलि निको स्वको वोट्टब्बन चित्त हे जक उत्पन्न जुइगु जुल । उगु वोट्टब्बन चित्त निको स्वको निरोध जुइ धुंका । लपा भवङ्ग अवतरण हे जुइगु जुया चवन ।

व्याख्या :- वोट्टप्पन वार, चक्खुद्वारिक, परित्त्तारम्मण वीथि । चक्खुपसादया दुर्बलता रूपारम्मणया शुद्धता आलोकया हीनता थुपि ३ गू अंग मध्ये २ गू वा ३ गू जुटे जुइबले जवन ७ को जुइत तक चवना चवने मफुगु रूपं बिते जुइगु दुगु आरम्मण लुया वइगुयात् लुया वसेंनिसे गिन्तियाना यकेगु बखते महन्तारम्मण वरोबर मदुगु अल्प चित्तक्षण आयु दुगुयात् “परित्त्तारम्मण” धाइ ।

“जवन ७ को जुइ मफुगु” धका धाःगुलि कमसेकम चित्तक्षण ४ को बिते जुइ धुंका लुया वइगु धका थुइका काय् माःगु जुया चवन । वोट्टब्बन निको जुइतिनिगु जुया चित्तक्षण गुंको सिबे अप्पो जुइमखु ।

द्वत्तिक्खत्तं वोट्टब्बनमेव :- जवन जुइगु मदुगुलि वोट्टब्बन चित्तं हे नकालगु जवन निको वा स्वको जवी ।

- १) चित्तक्षण ४ को बिते जुइ धुंका लुया वया तृतीया वोट्टब्बनया लिउने चतुर्थं भवङ्ग नापत्तं निरोध जुइगु वीथि ।
- २) चित्तक्षण ५ को बिते जुइधुंका लुयावया तृतीय भवङ्गया भङ्ग नापत्तं निरोध जुइगु वीथि ।

- ३) चित्तक्षण खुको बिते जुइधुंका लुया वया दुतिय भवङ्गया भवङ्ग नाप तुं निरोध जुइगु वीथि ।
- ४) चित्तक्षण ७ को बिते जुइ धुंका लुया वया प्रथम भवङ्गया भङ्ग नापं तुं निरोध जुइगु वीथि ।
- ५) चित्तक्षण ८ को बिते जुइधुंका लुयावया तृतीय वोट्टप्पनया भङ्ग नापंतुं निरोध जुइगु वीथि ।
- ६) चित्तक्षण ९ को बिते जुइधुंका लुया वया द्वितीय वोट्टप्पनया भङ्ग नापंतुं निरोध जुइगु वीथि ।

परित्तरम्मण वीथिया नक्सा

	१	२	३	४	५	६	७	८	९	१०	११	१२	१३	१४	१५	१६	१७
प्रथम	ती	ती	ती	ती	न	द	प	च	स	ण	वो	वो	वो	भ	भ	भ	भ
दुतिय	ती	ती	ती	ती	ती	न	द	प	च	रा	णं	वो	वो	वो	भ	भ	भ
ततीय	ती	ती	ती	ती	ती	ती	न	द	प	च	सं	णं	वो	वो	वो	भ	भ
चतुत्थ	ती	ती	ती	ती	ती	ती	ती	न	द	प	च	सं	णं	वो	वो	वो	भ
पञ्चम	ती	ती	ती	ती	नी	ती	ती	ती	न	द	प	च	सं	ण	वो	वो	वो
छट्ठ	ती	ती	ती	ती	ती	ती	ती	ती	न	द	प	च	सं	णं	वो	वो	वो

थथे परित्तरम्मण वीथि खुगू प्रकारया दु । छट्ठ परित्तरम्मण वीथि बाहेक मेगु वीथिले वोट्टब्बन निको स्वको थःगु इच्छा अनुसार तथा यके ज्यू । वोट्टब्बन निको तल धासा निउने भवङ्ग लको वढेयाना बिइगु ।

प्रथम परित्त्तारम्मण धाय्गु विधि :-

प्रथम परित्त्तारम्मण चले जुइग् मथे धाःसा - रूपारम्मण व चक्षु प्रासादे चुलिचू लासांनिसें अतीत भवंग प्यको बिते जुइ धुंका चक्षुप्रासादे रूपारम्मण लुया वया भवंग चलन, भवंगुपच्छेद, पञ्चद्वारावर्जन, चक्षुविज्ञान, सम्प्रटिच्छन्न सन्तीरण, वोट्टब्बन स्वको जुया भवंगुपात प्यको जुया रूपारम्मण चक्षुप्रमाद १७ गू रूपया आयु पूर्ण जूग् जुया चतुर्थं भवंगया भंग नाप निरोध जुइग् वीथियात प्रथम परित्त्तारम्मण वीथि धका धाइ । अनं लिपा भवंग जुइमावव जुइ ।

द्वितीय, तृतीय, चतुर्थ, पञ्चम, षष्ठम, धाय्गु विधि तं थुगुहे प्रकारं धका सीकि ।

अति परित्त्तारम्मण वीथि

पत्ति :- याव वोट्टब्बन प्रादा च आहोन्ता-तीतक-मापाथ-मागतं निरोधा-सन्नमारम्मणं अतिपरित्तं नाम, तत्थ भवङ्ग चलनमेव होति । नत्थि वीथिचित्तुप्पादे ।

भावार्थ :- वोट्टब्बन बार मोघवारयात कने । वोट्टब्बन चित्त उत्पन्न जुइत तकं मगाना वा मफया वा शक्ति कम जुया अथवा शक्ति हीन जुया पुला वनेगु दुगु प्रकट रूप्य खने दःवइग् सत्तिगु निरोध जुइग् दुगु आरम्मणयात अतिपरित्त्तारम्मणय् भवंग चलन हे जक दइग् जुयाचवन । वीथि चित्ताया उत्पत्ति मदुगु जुल ।

व्याख्या :- मोघ = हीन । वीथि चित्ता हीन जुया भवंग चलन मात्र जुइग् चित्ताया वारयात “मोघवार” धका धाइ ।

चक्षु प्रासादया अत्यन्त दुर्बल आदि कारणं वोट्टब्बन निको जुइग् तक च्वनाचवने मफुग् रूप बिते जुया लुयावःगु आरम्मणयात लुया वसेंनिसें गिन्ति याना यंकेगु बखते परित्त्तारम्मण सिकनं कम चित्ताक्षण आयु दुगुलि अति परित्त्तारम्मण धाइ ।

[अति = अत्यन्त = परित्त = अल्पचित्ताक्षण आयु दुगु आरम्मण—आरम्मण]
वोट्टब्बन ३ को जक जुइ मफुग् धका धाय्गु बखते कमसेकम चित्ताक्षण १० को ति जुइ धुंका लुया वै धका सीके माल ।

“भवङ्ग चलन मेव” धइगु भवङ्ग चलन ज्वीमा धाःगु कारणं चित्तक्षण १५ गू सिकं अप्पो वित्ते जुइ योग्य मजू धकाः ह्नापायापिसं कयातःगु जुल ।

ध्व अतिपरित्त्तारम्मणयात आरम्मण याना वीथि चित्त प्रवर्तित मजूगु कारणं “अतिपरित्त्तारम्मण वीथि” धकाहे नं धाय् बहः मजू । तर “ठारिया काय्” धाय्गु थें उपचार रूपं कया “अतिपरित्त्तारम्मण वीथि” धका नां तया तःगु जुल !

अतिपरित्त्तारम्मण वीथि भेद

- १) चित्तक्षण १० को वित्ते जुइ धुंका लुया वया भवङ्ग निको चले जुइ धुंका पञ्चम भवङ्गया भङ्ग नापंतुं निरोध जुइगु प्रथम अतिपरित्त्तारम्मण वीथि ।
- २) चित्तक्षण ११ को वित्ते जुइ धुंका लुया वया भवङ्ग निको चले जुइ धुंका चतुर्थ भवङ्गया भङ्ग नापंतुं निरोध जुइगु द्वितीय अतिपरित्त्तारम्मण वीथि ।
- ३) चित्तक्षण १२ को वित्ते जुइ धुंका लुया वया भवङ्ग निको चले जुइ धुंका तृतीय भवङ्गया भङ्ग नापंतुं निरोध जुइगु तृतीय अतिपरित्त्तारम्मण वीथि ।
- ४) चित्तक्षण १३ को वित्ते जुइ धुंका लुया वया भवङ्ग निको चले जुइ धुंका द्वितीय भवङ्गया भवङ्ग नापंतुं निरोध जुइगु चतुर्थ अतिपरित्त्तारम्मण वीथि ।
- ५) चित्तक्षण १४ को वित्ते जुइ धुंका लुया वया भवङ्ग निको चले जुइ धुंका प्रथम भवङ्गया भङ्ग नापंतुं निरोध ज्वीगु पञ्चम अतिपरित्त्तारम्मण वीथि ।
- ६) चित्तक्षण १५ को वित्ते जुइ धुंका लुयावयाद्वितीय भवङ्गचलन नापंतुं निरोध जुइगु षष्ठम अतिपरित्त्तारम्मण वीथि ।

थथे पूर्वाचार्यं पिनियु मतानुसारं अति परित्त्तारम्मण वीथि ६ गु प्रकारं दु प्रथम अतिपरित्त्तारम्मण वीथि चलेयायेगु गथे धाःसाः—रूपारम्मण व चक्खुपसाद चूलासें निसं अतीत भवङ्ग १० को वित्ते जुइ धुंका रूपारम्मण लुया वया भवङ्ग चलन निको जुइ धुंका वीथि चित्त चले मजूसे भवङ्ग तुं जुया पञ्चम भवङ्ग पाते रूपारम्मण चक्खुपसाद १७ गू रूपया आय् पूर्णं जूगुलि दुतिय भवङ्ग चलनं लिपा पञ्चम भवङ्गया भङ्ग नापंतुं निरोध जुइगु वीथियात प्रथम अतिपरित्त्तारम्मण वीथि धाइ अनंलि भवङ्ग जुइमावव जुइ ।

अतिपश्चिमाश्रमणया नवव्या

	१	२	३	४	५	६	७	८	९	१०	११	१२	१३	१४	१५	१६	१७
प्र.	ती	ती	ती	ती	ती	ती	ती	ती	ती	ती	ती	न	भ	भ	भ	भ	भ
द्व.	ती	ती	ती	ती	ती	ती	ती	ती	ती	ती	ती	ती	न	भ	भ	भ	भ
च.	ती	ती	ती	ती	ती	ती	ती	ती	ती	ती	ती	ती	न	भ	भ	भ	भ
प.	ती	ती	ती	ती	ती	ती	ती	ती	ती	ती	ती	ती	ती	न	न	न	न
प.	ती	ती	ती	ती	ती	ती	ती	ती	ती	ती	ती	ती	ती	ती	ती	न	न

श्रोतद्वार इत्यादि

पालि:- इच्चेवं चक्खुद्वारे तथा सोतद्वारादीसु चेति सब्बत्थापि पञ्चद्वारे तदारम्मण-जवन-वोट्टुब्बन-मोघवार-सङ्घातानं चतुस्रं वारानं यथाक्कमं आरम्मण भूता विसयप्पवत्ति चतुधा वेदित्त्वा ।

भाषार्थ:- थुकथं यथाकथित (च्वय कना वयधुंगु) नियम अनुसारं चक्षुद्वारय्, आरम्मणया उत्पत्ति अथवा आरम्मणय् चित्तया उत्पत्ति प्यता प्रकारं दया च्वन । अथे हे श्रोतद्वार आदिलय् नं, घ्राणद्वार, जिह्वाद्वार, कायद्वारय् नं, द्वारय् आरम्मणया उत्पत्ति वा आरम्मणय् चित्ताया उत्पत्ति प्यता प्रकारं दया च्वन । थुकथं सर्वप्रकारं नं पञ्चद्वारय् तदारम्मण वार, जवनवार, वोट्टुब्बन वार, मोघवार घयागु प्यंगू वारया क्रमशः कारण जुयाच्चवंगु द्वारय् आरम्मणया उत्पत्ति वा आरम्मणय् चित्ताया उत्पत्तियात प्यता प्रकारं दया च्वन धका सीके माःगु जुल ।

निगमनया व्याख्या:- “इच्चेव चक्खुद्वारे” घयागु “तस्मा यदि एक चित्तक्खणातीतकं” निसे कया “नत्थि वीथिचित्तुप्पादो “तक यागु खंयात हाकनं कया मिलेयाना तःगु चक्खुद्वार यागु निगम खं जुल । “तथा सोत द्वारादीसु च” घइगु चक्खु द्वारे थें सोत घाण जिह्वा काय द्वारे नं “आरम्मण उत्पत्ति जुइगु ढंग विसयपवत्तियात सीकेगु धका निर्देश याता तःगु खं जुल । “इति सब्बत्था पञ्चद्वारे” आदि ५ गू द्वार यात नं विसयपवत्तियात मिलेयाना कना तःगु निगमन खं जुल ।

चतुन्नंवारानं	यथाक्कमं	आरम्मणभूता
१) तदारम्मणवारया	आरम्मण	अतिमहन्तारम्मण
२) जवनवारया	आरम्मण	महन्तारम्मण
३) वोट्टुब्बनवारया	आरम्मण	परित्तारम्मण
४) मोघवारया	आरम्मण	अतिपरित्तारम्मण

चक्खुद्वारे अतिमहन्तारम्मण छगू, महन्तारम्मण निगू, परित्तारम्मण खुगू, अतिपरित्तारम्मण खुगू । थुगु रूपं जम्मा १५ गू दुथें सोतद्वार आदि नं १५ गू, १५ गू दु । उकिं ५ गू द्वारयात आरम्मण १५ गुलि गुणे याय्गु बखने पञ्चद्वार वीथि जम्मा ७५ गू दु धका सीकि ।

वीथिचित्तया स्वरूप प्रदर्शक संग्रह गाथा

पालिः-- वीथिचित्तानि सत्तेव चित्तुप्पादा चत्तुद्दस ।
चत्तुपञ्जास वित्थारा-पञ्चद्वारे यथारहं ॥

अथंमेत्थ पञ्चद्वारे वीथि चित्त पवत्तिनयो ।

भावार्थः-- पञ्चद्वारय् लवः लव कथं उत्पन्न जुइगु वीथि चित्त सामान्य रूपं ल्हयगु हे जक दु । विशेष रूपं चित्ताया थी थी उत्पन्न जुइगु हिमाबं क्किप्यंगू दु । विस्तृत रूपं न्येप्यंगू दुगु जुल ।

वीथि संग्रह कना वयागु पञ्चद्वारय् वीथि चित्ताया उत्पत्तियात व्यक्त याइगु विधि खः ।

व्याख्याः-- 'वीथि चित्तानि सत्तेव' आदि गाथा च्वय् कना वयागु वीथि चित्तायात संक्षिप्त याना गिन्ति याना कयंगु संग्रह गाथा जुल ।

यथारहः-- चक्खुद्वारे रूपारम्मण लुया वइगु बखते पञ्चद्वारावर्जनं, चक्खुविञ्जाण आदि उत्पन्न ज्वी । सोतद्वारे शब्दारम्मण लुया वइगु बखते पञ्चद्वारावर्जनं सोत विञ्जाण आदि उत्पन्न जुइ । थुगु रूपं द्वार अनुसार योग्यता रूपं वीथि चित्त उत्पन्न जुइ धाःगु जुल ।

वीथि चित्तानि सत्तेव-- थये उत्पन्न जुइगु बखते छगू छगू वीथि चित्ताया जाति रूपं गिन्ति याना यंकेगु बखते (१) पञ्चद्वारावर्जनं, (२) चक्खुविञ्जाण, (३) सम्पटिच्छन्न, (४) सन्तीरण, (५) वोट्टव्वन, (६) जवन, (७) तदारम्मण थुगु रूपं ७ थी दु ।

चित्तुप्पादा चत्तुद्दसः-- रूपं चित्तायात गिन्ति याना यंकेगु बखते जवन ७ को तदारम्मण २ को जुइगुलि पञ्चद्वारावर्जनं निमें कायगु बखते १४ गू जुइ ।

'चत्तुपञ्जास वित्थारा'ः-- विस्तर कथं पञ्चद्वारे उत्पन्न जुइगु चित्त फुक्कं ५४ गू दु । (काम चित्त ५४ गू तुं खः) । उकि 'सव्वथापि पञ्चद्वारे चत्तुपञ्जास चित्तानि कामावचरानेव' धैगु द्वार संग्रहयागु खँ व थुगु खँ छगूहे जुया च्वन ।

अभ्यास प्रश्न

- १) अप्पहोन्तातीकंले 'अपहोन्त' वारे छाया शक्ति मद्दुगु ?
- २) अतीतकं-धैगु वारे छुकियात 'अतीतकं' धाःगु ?
- ३) महन्तारम्मण वीथि गोगु दु ? गिन्ति याना क्यँ ।
- ४) उगु महन्तारम्मण वीथियात छाया जवन वार धका धाःगु ?
- ५) पठम महन्तारम्मण वीथि धायगु विधि गथे ?
- ६) उगु परित्तारम्मण वीथियात छाया वोट्टव्वनवार धका धाःगु ?
- ७) परित्तारम्मण वीथि गोगु दु गिन्तियाना क्यँ ?
- ८) पठम परित्तारम्मण वीथि धायगु विधि गथे ?
- ९) वोट्टव्वन निको जक जुद्दगु वीथि गुगु ?
- १०) निको स्वको तिगुलि जुद्द फुगु वीथि गुगु वीथि ?
- ११) छुकियात "मोधवार" धका धाइ ?
- १२) अतिपरित्तारम्मणयात आरम्मण याना वीथिचित्त प्रवर्तित मज्जूसानं छाया "अतिपरित्तारम्मणवीथि" धाःगु ?
- १३) अति परित्तारम्मण वीथि गोगु दु ? गिन्तियाना क्यँ ।
- १४) पठम अतिपरित्तारम्मण वीथि धायगु विधि गथे ?
- १५) इच्चेवं चक्खु द्वारे धैगुलिं छु खँ यात क्यँगु जुल ?
- १६) तथा सोतद्वारादिमुच धैगुलिं छुकियात क्यँगु जुल ?
- १७) इति सब्बथापि पञ्चद्वारे आदि शब्दं छुकीयात क्यना तल ?
- १८) "चतुन्नंवारानं आरम्मण भूता" धैगु वारे सम्बन्धित वार व आरम्मण ताप मिले याना क्यँ ?
- १९) संग्रह गाथायात अर्थ विया "वीथि चित्तानि सत्ते व" धैगुयात स्पष्ट या ।
- २०) चित्तुप्पादा चतुद्दस, चतुपञ्जास वित्थाराया वारे छुकियात क्यन ?
- २१) पञ्चद्वार वीथि जम्मा गुलि दु ? गिन्ति याना क्यँ ।

पञ्चद्वार वीथि काण्ड कवचाल

मनोद्वार कामजवन वार

विभूतारम्भण वीथि

पलि :- मनोद्वारे पन यदि विभूत-मारम्भणं आपाथ मागच्छति । ततो परं भवङ्ग चलन मनोद्वारावज्जन जवनावसाने तदारम्भण-पांकानि पवत्तन्ति । ततो परं भवङ्ग पातो ।

भावार्थ :- पञ्चद्वारं लिपा मनोद्वारयात कने । अनन्तरादि प्रत्यय लगे जुगु भवङ्गुपच्छेद १९ गु घयागु मनोद्वारय् प्रकट जुगु आरम्भण स्पष्ट रूपय् खने दःबल धाःसा उगु वखते अथे प्रकट रूपय् खनेद.वइगुलिं वा अथे प्रकट रूपय् खने दः वये धुंका लिपा भवङ्ग चलन मनोद्वारावर्जन जवनया अन्तय् तदारम्भण विपाक चित्त उत्पन्न जुइगु जुया च्वन । निगुगु तदारम्भण निरोध जुइ धुंका लिपा भवङ्ग अवतरण जुइगु जुल ।

पलि :- अविभूते पनारम्भणे जवन वसाने भवङ्ग पातो व होति । तत्र लिखित तदारम्भणुपादोति ।

भावार्थ :- विभूतारम्भणं लिपा अविभूतारम्भणयात कने । अप्रकटगु आरम्भणय् जवनया अन्तय् भवङ्ग अवतरणय् हे जक जुइगु जुया च्वन । तदारम्भणया उत्पत्ति मजू धका सीके माःगु जुल ।

व्याख्या :- काम जवन चित्त प्रवर्तित जुइगु वार यात काम जवन वार धका घाइ । लिपा "अप्पना" जवन वार धका वइतिनि ।

यदि विभूतमारम्भण :- मनोद्वार घयागु भवङ्ग चित्तयात धाःगु खः । उगु मनोद्वार नामक भवङ्गय् लुया वःगु आरम्भण (पञ्चद्वारे थें रूपारम्भण आदि आरम्भण

५ गु जक मखु ।) चित्त चेतसिक फुक्कं रूप सहित निर्वाण प्रज्ञप्ति नं लुया वय्फु । उगु फुक्कं आरम्मणयात- १) प्रकट रूपं लुया वःगु विभूत आरम्मण छगू
२) प्रकट रूपं लुया मवःगु अविभूत आरम्मण छगू धका थथे
निथी छुटे माये धुंका थन विभूत आरम्मण लुया वल धासा धैगुयात काःगु जुल ।

“भवङ्ग चलन मनोद्वारोवज्जन जवनावसाने तदारम्मण पाकानि पवत्तन्तिः-”
थ्व मनोद्वारे वित्ते जुइ धुंकुगु रूप धर्म, लिपायागु रूप धर्म (उत्पन्न मज्जुनिगु रूप धर्म)
चित्त क्षण छगू प्रमाण आयु दुगु चित्त चेतसिक प्रकट मज्जुगु प्रज्ञप्ति व निर्वाण लुया
वय् फुगु जुया उत्पत्ति जुइधुंका चित्तक्षण गुलि वित्ते जुया लुया वइ धका धाय् योग्य
मजू । उकि उगु आरम्मण नाप स्वाका “अतीत भवङ्ग” जुइमखु ।

गुलि पच्चुपन्न रूपया निर्ति चित्तक्षण गुलि वित्ते जुइ धुंका लुयावइ धका धाय् ज्यु
उगु आरम्मण नाप स्वाका अतीत भवङ्ग जुइ तर उगु रूप आरम्मणया निर्ति चिकिचाधंगु
संग्रह ग्रन्थे ग्रन्थ कारकं विशेष खं मघासे भवङ्ग चलनं निसें वीथि क्रम यात क्यंगु
जुल । [उगु आरम्मण लुया वइगु व वीथियागु बिस्तर खं भासा टीकाय् सो]

विभूतारम्मण वीथि धाय्गु विधि

प्रकटगु आरम्मण छगू छगू मनोद्वारे लुया वैगु बखते भवङ्ग चलन भवङ्गुपच्छेद
मनोद्वारावर्जन जवन ७ को तदारम्मण निको जुइ धुंका अनं लिपा भवङ्ग जुइमाक्व जुइ ।

अविभूतारम्मण धाय्गु विधिः-

प्रकट मज्जुगु आरम्मण छगू छगू मनोद्वारे लुया वइगु बखते भवङ्ग चलन भवङ्गु-
पच्छेद, मनोद्वारावर्जन जवन ७ को जुइधुंका अनं लिपा भवङ्ग जुइमाक्व जुइ ।

वीथिचित्त स्वरूप प्रदर्शक संग्रह गाथा

पालिः- वीथि चित्तानि तीणेव, चित्तुपादा दसेरिता ।
वित्थारेन पनेत्थेक, चत्तालीस विभावये ॥

अयंमत्थ परिच्छ जवनवारो

संग्रह गाथा

पालि :- वीथि चित्तानि तीणेव, चित्तुप्पादा दसेरिता ।
विस्थारेन पनेत्थेक, चत्तालीस विभावये ॥

अयमेत्थ परित्त जवनवारो ।

भावार्थ :- थुगु मनोद्वारय् उत्पन्न जूगु वीथि चित्तयात् सामान्य रूपं स्वंगू हे जक दु धका कनातल । विशेष रूपं चित्तया थी थी उत्पन्न जुइगु हिसाबं फ़िगू दु धका कनातल । विशेषतायात् कने वा उक्त कर्म लिपा अनुक्त कर्मयात् कने अथवा अनुक्त कर्ता लिपा उक्त कर्तायात् कने । विस्तृत रूपं पीछगू दु धका प्रकट रूपं क्यने माःगु जुल ।

थुगु वीथि संग्रहलय् थ्व कना बयागु कामावचर जवनवारयात् व्यक्त याइगु कारण प्रदर्शक विधि खः ।

व्याख्या :- वीथि चित्तानितीणि - मनोद्वारावर्जन, जवन, तदारम्मण कथं वीथि चित्त स्वथी जक दु ।

चित्तुत्पाद दस - चित्त वार कथं जवन ७ को तदारम्मण २ को उत्पन्न जुइगु कारणं चित्तया उत्पत्तिकथं गिन्ति याना यंकल धाःसा मनोद्वारावर्जन १ को जवन ७ को तदारम्मण २ को जम्मा १० को जुइ ।

विस्थारेन एकचत्तालीस - कामजवनया वारयात् क्यंगु जुया काम जवनवार जुया अप्पना जवन नाप नं सम्बन्ध मदु । काम चित्त मध्ये पञ्चद्वारे मात्र दुगु द्वे पञ्च-विञ्जाण १० गू, मनोधातु ३ गू यात् नं मकागुलि विस्तर रूपं बाकि काम चित्त ४१ गू यात् जक कामु जुल । उगु ४१ गू मध्ये योग्यता अनुसारं उत्पन्न जुइ धागु जुल ।

मनोद्वार विभूतारम्मण वीथिया नक्सा

	वीथि चित्त											
संख्या	१	२	३	४	५	६	७	८	९	१०	११	१२
विभूतारम्मण	न	द	म	ज	ज	ज	ज	ज	ज	ज	त	त
अविभूतारम्मण	न	द	म	ज	ज	ज	ज	ज	ज	ज		

अभ्यास प्रश्न

- १) मनोद्वारय् गुणु धर्म प्रकट रूपं लुया वइ ?
- २) चित्त चेतसिक प्रज्ञप्ति निर्वाण व अतीत अनागत रूप धर्मयात्त आरम्मण याना वीथि प्रवर्तित जुइगु बखते अतीत भवङ्गपात जुइ फैला ?
- ३) अतीत भवङ्गपात जुइ फुगु मनोद्वार वीथिया आरम्मण गजागु ? कविता प्रमाण व्यु ।
- ४) संग्रह प्रमाण बिया विभूतारम्मण धाय्गु विधि धा ।
- ५) संग्रह प्रमाण बिया अविभूतारम्मण धाय्गु विधि धा ।
- ६) संग्रह गाथाया अर्थ बिया 'वीथिचित्तानि तीणेव' बारे स्पष्ट या ।
- ७) चित्तुप्पाद दस-वित्तारेण एकचत्तालीस बारे स्पष्ट या ।

कामजवन वीथि वत्रचाल

Dhamma.Digital

मनोद्वार अर्पणा जवनवार ध्यान वीथि व मार्ग वीथि

पालि:- अप्पना जवनवारे पन विभूताविभूतभेदो नत्थि । तथा तदारम्मणुप्पादो च ।

भावार्थ:- कामावचर जवनवारं लिपा अर्पणा जवनवारयात कने । अर्पणा जवन वारय विभूत अविभूत भेद मद्दु । अथे हे तदारम्मणया उत्पत्ति नं मद्दु ।

व्याख्या:- महंगत लोक्तर जवन २६ गूयात अर्पणा जवन धका धाइ । व अर्पणा जवन चित्त प्रवर्तित (चले) जुइगु वार यात अर्पणा जवनवार धका धाइ । थ्व खं अनुसारं मनोद्वार वीथी काम जवनवार व अर्पणा जवनवार धका निगू प्रकारं दु धका सीकेमा ।

विभूताविभूतभेदो नत्थि:- ध्यान मार्गं फल प्राप्त याय्त कसिण आदि आरम्मणयात लक्ष्य याना कर्मस्थान भावना याना यंकेगु वखते उगु कसिण आदि आरम्मण बांलाक स्पष्ट रूपं लुया वःसा तिनि ध्यान आदि प्राप्त याय्फइ । उकिं ध्यान जवन मार्गं जवन फल जवन प्रवर्तित जुइगु वखते अर्पणा वीथिया आरम्मण सत्य खत धाःसा प्रकट जुया च्वंगु 'विभूतारम्मण' छगू मात्र जुइ । अविमूतारम्मण जुइगु दस्तुर मद्दु । "विभूता विभूत भेदो नत्थि" धाःगुलिं निगुलिं मद्दु धागु मखु, निगू छुटे जुया च्वंगु मद्दु । विभूतारम्मण छगू हे जक दु ।

“तथा तदारम्मणुप्पादो च” -

‘कामे जवन सत्तालम्बणानं नियमे सति ।

विभूतेति महन्ते च तदारम्मणमीरितं ॥

थ्व लिपा वइतिनिगु गाथा अनुसारं कामजवनया लिउने जक तदारम्मण जुइगु जुया थ्व अर्पणा जव वीथि तदारम्मण जुइगु नं मद्दु ।

पालि :- तत्थहि जाणसम्पयुत्त-कामावचर-जवनान मद्दुन्नं अञ्जतरस्सिं परिकम्मो-परारानुलोम-गोत्रभुनामेन चतुक्खत्तुं तिवक्खत्तुमेव वा यथाक्कमं उप्पज्जित्वा निरुद्धान्तरमेव यथारहं चतुत्थं पञ्चमं वा छद्दवीसति महंगत लोक्तर-जवनेसु यथाभिनीहार वसेन यं किञ्चि जवनं अप्पनावीथि मीतरत्ति, ततो परं अप्पनावसाने भवङ्गपातो व ह्योति ।

सावार्थ :- (ध्व खं) विस्तृत याये । उगु अर्पणा जवनवारय् च्यागू ज्ञान सम्प्रयुक्त कामावचर जवन मध्यय् छगू मखु छगू जवन परिकर्म, उपचार, अनुलोम व गोत्रभू नामं प्यको तक वा स्वकोतक जूसां क्रमशः उत्पन्न जुया निरोध जुइवं उधिमय् हे क्षिप्र-अभिज्ञ, मन्द-अभिज्ञ पुद्गलपिन्त ल्वःगु कथं प्यको तक वा न्याको तक उत्पन्न जुया २६ गू गृहगतं लोकुत्तर जवन मध्ये रूप, अरूप, लोकुत्तर, मार्ग व फलयात ल्वःगु कथं शमथ विषयना भावनाय् न्ह्यचिलिगु हिसावं छगू मखु छगू जवन अर्पणा वीथी क्वहाँ वनीगु जुल । उगु अर्पणा वीथि क्वहाँ वने धुंका लिपा अर्पणा जवनया अन्तय् भवाङ्ग अवतरण हे जुइगु जुया चवन ।

व्याख्या :- थुगु वचनं अर्पणा वीथि प्रवर्तित जुइगु टंगयात विस्तरं क्यंगु खं जुल । भवङ्ग चलन भवङ्गुपच्छेद मनोद्वारावर्जन थुपि काम जवनवार थें जुया छुं विशेष मदु ।

“तत्थहि जाणसम्पयुत्त कामावचर जवनानपट्टन्नं अञ्जत्तरस्मि” - कर्मस्थान भावना प्राप्त जुइथें च्वंका उत्पत्ति जुइगु महाकुशल अथवा महाक्रिया चित्त जाणसम्पयुत्त चित्त हे जक जुइ । उकिं मनोद्वारवर्जन धुंका महाकुशल महाक्रिया जाणसम्पयुत्त जवन ८ गू मध्ये १ गू १ गू जवन जुइ ।

‘परिकम्मोपचारानुलोम - गोत्रभूनामेन चतुक्खत्तुं तिकखत्तुमेव वा’ - थथे वीथि प्रवर्तित जुइगु बखते ४ को जक नं प्रवर्तित जुइ । [एव शब्दं ४ कोलं अप्पो जुइमखु धैगु यात क्यंगु जुल] थथे ४ को प्रवर्तित जुइगु बखते उगु जवनया नां - (१) परिकर्म, (२) उपचार (३) अनुलोम (४) गोत्रभू धैगु जुइ । स्वको जक नं प्रवर्तित जुइ फु । [एव शब्दं स्वकोलं कम जुइमखुगुयात क्यंगु जुल] थथे स्वको प्रवर्तित जुइगु बखते परिकर्म धैगुयात वाकियाना ति । [ध्व परिकर्म आदि जवनयात “उपचार समाधि जवन” धका धाइ । उपचार = ध्यान मार्ग फलया लिकक लागु + समाधि = स्थिर जुइगु जवन]

मन्द प्रज्ञ पुद्गल व तिक्खण प्रज्ञ पुद्गल धका निगू प्रकारया योगी दु ।

मन्द प्रज्ञ पुद्गलयाके प्रज्ञा मन्द जूगुलि च्वे बंगु उपचार समाधि जवन ४ को तक जुया जक ज्या सिद्ध जुइ । तिक्खण प्रज्ञा दुह्य पुद्गलयाके प्रज्ञा तिक्खण जूगुलि च्वे बंगु जवन ३ को तक जुया ज्या सिद्ध जुई । “ध्यान मार्ग फल प्राप्त जुइ धैगु अर्थ जुन ।

यथारहं चत्थं वा पञ्चमं वा यं किञ्चि जवनं :- मन्द प्रज्ञा दुह्य पुद्गलयाके

उपचार समाधि जवन ४ को जुइ धुंका ५ कोगु खुसी अर्पणा जवन जुइ । तिक्षण प्रज्ञा दुहा पुद्गलयाके ४ कोगु खुसी अर्पणा जवन जुइ । उकि “यथारहं” धाःगु खः ।

“छ्विबिसति महगगत लोकुत्तर जवनेसु यथाभिनीहार वसेन” - [कसिण आदि समथ भावना अभ्यास याना यंकल धाःसा ध्यान प्राप्त जुइ । अनित्य दुःख आदि विपस्सना भावना अभ्यास याना यंकल धासा मार्ग फल प्राप्त जुइ] ध्यान प्राप्त यायेत कोशिस याइहा व्यक्ति थःगु समथ भावना चित्तयात ध्यान चित्त पाखे अभिमुख याना चवनी । मार्ग प्राप्त यायेत कोशिस याना च्वंह व्यक्त नं थःगु विपस्सना भावना चित्तयात मार्ग फल पाखे अभिमुख याना चवनी । थथे थःथ गु चित्तयात अभिमुख यायेगुयात “यथाभिनिहार” धाइ । [अभि = अभिमुखे । नीहार - यंकगु ।] थथे ‘यथाभिनीहारया शक्ति अनुसारं - ६ गू अर्पणाजवन मध्ये १ गू अर्पणाया धारे ला वनी । ‘अर्पणा जवन जुइ’ धाःगु अर्थ जुल । प्रथम ध्यान पाखे अभिमुख जुइगु वखते प्रथम ध्यान जवन जुइ । द्वितीय ध्यान पाखे अभिमुख जुइगु वखते द्वितीय ध्यान जवन जुइ आदि रूपं सीकि ।

आदिकम्मिक ध्यान वीथि

दकले ह्हापां ध्यान वीथि चले जुइगु ढङ्ग - पथवी कसिण आदि भावना यक्को याना यंकगु बखते ध्यान प्राप्त जुइत्येका पथवी कसिण प्रज्ञप्ति आदि आरम्मण छगू छगू मनोद्वारे लुया वइगु बखते भवङ्ग चलन, भवङ्गुपच्छेद, मनोद्वारावर्जन मन्द बुद्धिहा पुद्गल जुल धासा- परिकम्म, उपचार, अनुलोम, गोत्रभू धका उपचार समाधि जवन प्यको तिक्षण प्रज्ञ जुल धाःसा उपचार अनुलोम गोत्रभू धका स्वको अनं लिपा अर्पणा समाधि जवन छको अवतरण जुया वीथि क्रम प्यदना भवङ्ग जुइमाक्व जुइ ।

ध्यान वीथिया नक्सा

मन्द प्रज्ञ आदिकम्मिक ध्यान वीथि	१	२	३	४	५	६	७	८	९	१०
	भ	न	द	म	प	उ	नु	गो	ध्या	भ
तिक्षण प्रज्ञ आदिकम्मिक ध्यान वीथि	भ	न	द	म		उ	नु	गो	ध्या	भ

पालि :- तत्थ सोमनस्स सहगत जवनानन्तरं अप्पनापि सोमनस्स - सहगताव पाटिकङ्घित्ठत्वा, उपेक्खा सहगत - जवनानन्तरं उपेक्खा सहगता व ।

भावार्थ :- उगु अर्पणा जवनवारय् अथवा उगु ज्ञानसम्प्रयुक्त कामावचर जवन च्यागु मध्ये सोमनस्य सहगत ज्ञान सम्प्रयुक्त कामावचर जवन प्यंगूया अनन्तरय् अर्पणायात नं सोमनस्य सहगत अर्पणा जक इच्छित जू । उपेक्षा सहगत ज्ञान सम्प्रयुक्त कामावचर जवन प्यंगूया अनन्तरय् अर्पणा नं उपेक्षा सहगत अर्पणा जक इच्छित जू ।

तत्थसोमनस्स ... उपेक्खा सहगताव - थुगु पालि अर्पणा जवन वीथी उाचार समाधि जवन नामक कामजवन व अर्पणा समाधि जवन सोमनस्स नाप सोमनस्स उपेक्खा नाप उपेक्खा न्होने ल्यूने समान जुइमा धकाः कयना तःगु खँ जुल ।

सोमनस्स सहगत जवनान्तरं अप्पनापि सोमनस्स सहगताव :- महाकुसल क्रिया सोमनस्स सहगत ज्ञान सम्प्रयुक्त जवन ४ गू मध्ये १ गू जवनया ल्यूने महंगत सोमनस्स जवन ८ गू, मार्ग फल सोमनस्स सहगत जवन ३२ गू जम्मा ४० गू मध्ये छगू जवन जुइ । [थुगु वचन अनुवारं "द्वित्तिस सुख पुञ्जहा सुखित क्रियतो अट्ट" धैगु गाथा कयने तयंगु जुल ।]

उपेक्खा सहगत जवनान्तरं उपेक्खा सहगता व :- महाकुसल क्रिया उपेक्खा सहगत ज्ञान सम्प्रयुक्त जवन ४ गू मध्ये १ गू १ गू जवनया ल्यूने महंगत उपेक्खा सहगत जवन १० गू मार्ग फल उपेक्खा सहगत जवन (पञ्चम ध्यान) ८ गू जम्मा १८ गू मध्ये १ गू १ गू जवन जुइ । [थुगु वचन अनुसार द्वादसोपेक्खका परं छ सम्भोन्ति उपेक्खका धैगु गाथा जुइ ।]

पालि :- तत्थापि कुसल-जवनान्तरं कुसल-जवनञ्चेव हेट्ठिमञ्च फलत्तयमपेति ।
क्रिय-जवनानन्तरं क्रिय जवनं अरहत्त फलञ्चाति ।

भावार्थ :- थुकथं समान वेदना दुगु जवन वारय् नं महाकुशल ज्ञान सम्प्रयुक्त जवन प्यंगूया अनन्तरय् महंगत लोकुत्तर कुशल जवन व कय्यायागु फल जवन स्वंगू समूह अर्पणाया हिंसावं उत्पन्न जुइगु जुल । महङ्क्रिया ज्ञान सम्प्रयुक्त जवन प्यंगूया अनन्तरय् महंगत क्रिया जवन व अरहन्त फल जवन अर्पणाया हिंसावं उत्पन्न जुइगु जुल-धका सीके माःगु जुल ।

व्याख्या :- श्व वचनं कुसल काम जवनं ल्यूने जवन जुइ फुगु अर्पणा जवन, क्रिया काम जवनं ल्यूने जुइ फुगु अर्पणा जवनयात छुटेयाना कयंगु जुल ।

कुसल जवनान्तरं कुसल जवनञ्चेव हट्टिमञ्च फलत्तयमप्पेति :- महाकुसल आणः सम्प्रयुक्त जवन ४ गू मध्ये १ गूया ल्यूने महगगत लोकुत्तर जवन २९ गू [अरहत्तफल वर्जित] हेट्टिन फल जवन १५ गू जम्मा ४४ गू मध्ये १ गू जवन जुइ । तर वेदता न्होने व ल्यूने परस्पर समान जुइमाः । श्व खँ “पुथुज्जनानं सेक्खानं काम पुञ्जतिहेतुतो” धैगु गाथाय् वैतिनि ।]

सूचना

पृथग्जन व शैक्षपिनि जुइगु जवन ४४ गू

तिहेतुक	प्रथम ध्यान कुशल चित्त	-	१ गू	
	द्वितीय " " "	-	१ गू	
पृथग्जन	तृतीय " " "	-	१ गू	
	चतुर्थ " " "	-	१ गू	
पिनिगु	पञ्चम " " "	-	१ गू	९ गू
जवन ९ गू	आकासानञ्जायतन कुसल चित्त	-	१ गू	
	विज्जाणञ्जायतन कुसल चित्त	-	१ गू	
	आकिञ्चिञ्जायतन कुसल चित्त	-	१ गू	
	नेवसञ्जानानासञ्जायतन कुसल चित्त	-	१ गू	

शैक्षपिनिगु	श्रो. मा. चित्त प्र. द्वि. तृ. च. प.	-	५ गू	
	स. मा. चित्त प्र. द्वि. तृ. च. प.	-	५ गू	
जवन	अ. मा. चित्त प्र. द्वि. तृ. च. प.	-	५ गू	- २० गू
३५ गू	अर. मा. चित्त प्र. द्वि. तृ. च. प.	-	५ गू	

	श्रो. फ. चित्त प्र. द्वि. तृ. च. प.	-	५ गू	
	स. फ. चित्त प्र. द्वि. तृ. च. प.	-	५ गू	- १५ गू
	अ. फ. चित्त प्र. द्वि. तृ. च. प.	-	५ गू	

जम्मा ४४ गू

क्रिया जवनानन्तरं क्रिया जवनं अरहत्ता फलञ्चाति -

महाक्रिया जाणसम्प्रयुक्त जवन ४ गू मध्ये १ गूया ल्यूने महगगत क्रिया जवन ९ गू + अरहत फल जवन ५ गू जम्मा १४ गू मध्ये १ गू १ गू जवन जुइ । तर वेदना ह्यापा व लिपा परस्सर समान जुइमाः । [ध्व खं 'तिहेतुकामक्रियतो वितरागानमप्पना' धैगु गाथाय् वइतिनि ।]

संग्रह गाथा

पालि :- द्वत्तिस सुखपुञ्जहा, द्वादसो-पेक्खका परं ।
सुखित क्रियतो अट्ठ, छ सभ्भोन्ति उपेक्खका ॥

भावार्थ :- सोमनस्य सहगत महाकुशल ज्ञान सम्प्रयुक्त जवन निगूया ल्यूने स्वीनिगू अर्पणा जवन उत्पन्न जुइगु जुल । उपेक्षा सहगत महाकुशल ज्ञान सम्प्रयुक्त जवन निगूया लिउने फिनिगू अर्पणा जवन उत्पन्न जुइगु जुल । सोमनस्य सहगत महाक्रिया ज्ञान सम्प्रयुक्त जवन निगूया लिउने च्यागू अर्पणा जवन उत्पन्न जुइगु जुल । उपेक्षा सहगत महाक्रिया ज्ञान सम्प्रयुक्त जवन निगूया लिउने खुगू अर्पणा जवन उत्पन्न जुइगु जुल ।

ध्व गाथां तत्थ सोमनरस्स जवनान्तरं अरहत्ता फलञ्चाति धयागु विस्तर पालियात संक्षिप्तं क्यंगु संग्रह गाथा जुल ।

Dhamma.Digital

द्वत्तिस सुखपुञ्जहा :- महाकुशल सोमनस्स सहगत जाणसम्प्रयुक्त जवनया २ गूया ल्यूने महगगत कुशल सोमनस्स ४ गू मार्ग सोमनस्स जवन १६ गू, हेट्टिमफल-३ गूया सोमनस्स जवन १५ गू = जम्मा ३२ गू जुल । 'सोमनस्स सहगत जवनान्तरं हेट्टिमञ्चफलत्तयमप्पेति- यात का ।

द्वादसोपेक्खका परं :- महाकुशल उपेक्खासहगत जाणसम्प्रयुक्त जवन निगूया लिउने महगगत कुशल उपेक्खा जवन ५ गू मार्ग उपेक्खा जवन ४ गू हेट्टिम फल स्वंगूया उपेक्खा जवन ३ गू = जम्मा १२ गू जुल । "उपेक्खा सहगतजवनानन्तरं उपेक्खा सहगताव व कुशलजवनानन्तरं" आदियात का ।

'सुखितक्रियतो अट्ठ' :- महाक्रिया सोमनस्स सहगत जाणसम्प्रयुक्त जवन निगूया ल्यूने महगगत क्रिया सोमनस्स सहगत जवन ४ गू अरहत्त फल सोमनस्स सहगत जवन

४ गू = जम्मा ८ गू जुल । “क्रियाजवनानन्तरं क्रियाजवनं अरहत्त फलञ्च व सोमनस्स सहगत जवनानन्तरं आदियात का ।

छ सम्भोन्ति उपेक्खाका :- महाक्रिया उपेक्खा सहगत ज्ञाणसम्पयुत्त जवन निगूया ल्यूने महगत क्रिया उपेक्खा सहगत जवन ५ गू अरहत्त फल पञ्चम ध्यान — १ गू = जम्मा ६ गू जुल । “क्रिया जवनानन्तरं आदि व उपेक्खासहगत जवनानन्तरं” आदियात का ।

ध्व छुटेयाय्गु विधि छुं विशेष मखु । पृथग्जन शैक्षिके कुशल चित्त जक उत्पन्न जुइगु जुया महाकुशल जवनया ल्यूने महगत कुशल व मार्ग जवन धुंका हेट्टिम फल जवन जुइ । अरहन्तपिके क्रिया चित्त जक जुइगुलि क्रिया जवन व अरहत्त फल जवन जक उवी ।

[मट्ठगट्ट फलट्ट जुया च्वंगु श्रोतापन्न, सक्रदागामि, अनागामि व अरहत्त मार्ग स्थित पुद्गल पित्त “शैक्ष पुद्गल” धका धाइ । अरहन्तयात “अशैक्ष पुद्गल” धका धाइ ।]

पुथुज्जनान सेक्खानं - काम पुञ्ज तिहेतुतो
तिहेतु काम क्रियतो - वीतरागानं मप्पना
अयमेत्थ मनोद्वारे वीथिचित्तप्पवत्ति नयो

भावार्थ:- त्रिहेतुक पृथग्जन पुद्गलया व क्वय्च्वंगु फलय् स्थित शैक्ष पुद्गल स्वह्वासिया त्रिहेतुक काम कुशलप्यंगूया लिउने पीप्यंगू अर्पणा जवन उत्पन्न जुइगु जुल । अरहन्त पुद्गलपिनि त्रिहेतुक काम क्रिया प्यंगूया लिउने किप्यंगू अर्पणा जवन उत्पन्न जुइगु जुल

थुगु वीथि संग्रह्य कना वयागु मनोद्वारय् वीथिचित्तया उत्पत्तियात व्यक्त याइगु विधि खः ।

व्याख्या:- त्रिहेतुक पृथग्जन व हेट्टिम फलट्ट स्वह्वासिके त्रिहेतुक काम कुशल चित्त ४ गू जह परिकम्म उपचार आदि उपचार समाधि जवनया रूपं जवन उवी । क्रियाजवन जुइगु दस्तुर मडु ।

[मगट्ट पुद्गल याके चित्त क्षण १ गू जक धीला जुइगुलि मगट्ट पुद्गलयाके काम कुशल जुइगु दस्तुर मडुगु जुया सेक्खानं बारे फलट्ट शैक्षयात जक कायेगु ।]

“चतुत्तालीस” बारे “तथापि कुशल जवनानन्तरं” आदि वाक्ये कयने धुन । च्वे वःगु गाथा द्वित्तिस व द्वादस यात काःगु जुल ।

“तिहेतुक कामक्रियतो वीतरागानं-

अरहन्त्याके तिहेतुक क्रिया ४ गू जक उपचार समाधि जवन रूपं जवन जुइ । कुशल जवन जुइगु दस्तुर मदु ।

‘चुइस-’ वारे क्रिया जवनानन्तरं आदि वाक्ये क्यने धुन । च्चे वंगु गाथा अट्ट व ६ यात कागु जुल ।

ध्व मोटामोटी जक खः । ध्य गाथाया वारे पुद्गल छह्य छह्यसित शुद्धम रूपं नं छुटे याय् ज्यू । छुटे याय्गु विधि भाषाटीकाय् स्व ।

मनोद्वार अप्पना जवनवार (ध्यान वीथि व मार्ग वीथि) या कोष्ठ

जवन	चित्त	
१) सोमनस्स सहगत जाण सम्पयुत्त महाकुसल जवन निगूया लिपा अप्पना जवन ३२ गू	रूपावचर कुसल सोमनस्स सहगत चित्त ४ गू श्रोतापत्ति मार्ग सोमनस्स सहगत चित्त ४ गू सकृदागामि मार्ग सोमनस्स सहगत चित्त ४ गू अनागामि मार्ग सोमनस्स सहगत चित्त ४ गू अरहन्त मार्ग सोमनस्स सहगत चित्त ४ गू श्रोतापत्ति फल सोमनस्स सहगत चित्त ४ गू सकृदागामि फल सोमनस्स सहगत चित्त ४ गू अनागामि फल सोमनस्स सहगत चित्त ४ गू	जम्मा ३२
२) उपेक्खा सहगत जाण-सम्पयुत्त महाकुसल जवन निगूया लिपा १२ गू अप्पणा जवन दइ ।	रूपावचर पञ्चम ध्यान कुसल १ गू अरूपावचर कुसल चित्त ४ गू श्रोतापत्ति मार्ग पञ्चम ध्यान १ गू सकदागामि मार्ग पञ्चम ध्यान १ गू अनागामि मार्ग पञ्चम ध्यान १ गू अरहन्त मार्ग पञ्चम ध्यान १ गू श्रोतापत्ति फल पञ्चम ध्यान १ गू सकृदागामि पञ्चम फल ध्यान १ गू अनागामि फल पञ्चम ध्यान १ गू	जम्मा १२

३) सोमनस्स सहगत आण सम्पयुत्त महाक्रिया निगूयां लिपा ८ गू अप्पना जवन दइ ।	रूपावचर सोमनस्स सहगत चित्त ४ गू अरहत्ता फल सोमनस्स सहगत चित्त ४ गू	४ गू ४ गू	जम्मा ८ गू
४) उपेकवा सहगत आण- सम्पयुत्त महाक्रिया ज- वन निगूयां लिपा ६ गू अप्पना जवन दइ ।	रूपावचर क्रिया पञ्चम ध्यान अरूपावचर क्रिया चित्त अरहत्त फल पञ्चम ध्यान	१ गू ४ गू १ गू	जम्मा ६ गू

मेगु किसिमं

पुद्गल	चित्त	जवन	स्वरूप
तिहेतुक पृथग्जन पुद्गल व शैक्ष पुद्गल पिनि	तिहेतुक कामावचर कुमल चित्त ४ गू यां लिपा	अप्पना जवन ४४ गू	महग्गत कुसल चित्त ९ गू मार्गं चित्त २० गू अर्हत्त फल वजित हेट्टिम फल चित्त १२ गू
अरहन्त पुद्गल- निपि	कामावचरण क्रिया ४ गू चित्तयां लिपा	अप्पना जवन १४ गू	महग्गत क्रिया ९ गू अरहत्त फल चित्त ५ गू

अभ्यास प्रश्न

- १) गजागु जवनयात अप्पना जवन धका धाइ ?
- २) मनोद्वार वीथिलय् जवन गोगू प्रकारया दु ?
- ३) विभूताविभूत भेदो नत्थिवारे निगुलि मद्दु धाःगुला ? खःसा स्पष्ट या ।
- ४) परिकम्म आदि जवन ४ को अर्पणा जवन ला, कामजवन ला ? छाय् उपचार समाधि जवन धाःगु ?
- ५) चत्तुक्खत्तुं तिक्खत्तुं बारे जुइमाह्म पुद्गलयात छुटेयाना क्यँ ?
- ६) तिक्खपञ्ज पुद्गलया गोकः खुसी अप्पना जवन जुइ मन्द पुद्गलया गोकः खुसी जवन इ ?

- ७) आदिकम्मिक ध्यान वीथि धयायंकेगु विधि कं ।
- ८) उगु वीथि परिकम्म आदि जवन सोमनस्स वेदना नापं युक्त ज्वीव अप्पना जवनय् गुगु वेदना नाप युक्त जुद्धः संग्रह प्रमाण ब्यु ।
- ९) महाकुसल जवन ४ गूया लिपा-अर्पणा जवन गुलि ? महक्किया जवन ४ गूया लिपा अर्पणा जवन गुलि ज्वी फे ? संग्रह प्रमाण ब्यु ।
- १०) प्रथम संग्रह गाथाया अर्थ बिया द्वित्तिस, द्वादस, अट्ट, ६ बारे स्पष्ट या ।
- ११) द्वितीय संग्रह गाथाया अर्थ बिया चतुत्तलिस बारे बथे चतुद्दस बारे स्पष्ट या ।



तदारम्मण नियम

पालि:- सबबत्यापि पनेत्थ अनिट्ठे आरम्मणे अकुसलविपाकानेव पञ्चविञ्जाण-
सम्पटिच्छन्न- सन्तीरण- तदारम्मणानि ।

भावार्थ:- जवन वारं लिपा तदारम्मणवारयात कने । थुगु पञ्चद्वारमनोद्वारय्
अतिमहन्त इत्यादि फुक प्रकारं नं, श्व वीथि संग्रह्य् फुकक पञ्चद्वार मनोद्वारय् नं
अनिष्टगु मल मुत्र ध्वग्गीहा खिच्चा आदि आरम्मणय् अकुसलया फल जक जुया च्वंगु
पञ्चविज्ञान मम्प्रतिच्छन्न सन्तीरण तदारम्मण दइगु जुल ।

व्याख्या:- फलानागु तदारम्मण जवनया ल्युने फलानागु तदारम्मण जुइ धका
तदारम्मणयात तोकेयाना ह्यसीका तःगुयात "तदारम्मण नियम" धका धाइ ।
तदारम्मणयत्त प्रधान याना पञ्चविञ्जाण सम्पटिच्छन्न सन्तीरणयागु नियमयात नं थुगु
काण्डे छुटेयाना क्यनीतिनि ।

अनिट्ठे आरम्मणे:- अनिष्टगु आरम्मण यात 'अनिट्ठ' धका धाइ । ध्वग्गिगु लाण
मलमूत्र आदि अनिष्टगु आरम्मण जुया च्वन । उगु आरम्मणयात को गिद्ध खिच्चा आदि
मत्वपिनि योसानं वास्तवे इष्टगु (येके बहगु) आरम्मण मखु ।

अकुसल विपाकानेव:- व अनिष्ट आरम्मणयात पूर्वं अकुसलया कारणं खना च्वंगु
जुया उगु आरम्मण नाप संयोग जुइबले जवनं अतिरिक्त चवखुविञ्जाण आदि वीथि
चित्त अहेनुक अकुसल विपाक चित्त हे जक जुइ ।

पालि:- इट्ठे कुसल विपाकानि ।

भावार्थ:- इष्टगु भोजन, रसपात, थाय् बाय् तिगा वसः आदि आरम्मणय् कुसलया
फल जुया च्वंगु पञ्चविञ्जाण सम्पटिच्छन्न, सन्तीण, तदारम्मण दइगु जुल

व्याख्या:- इट्ठ धयागु, इट्ठमज्जकत - सामान्य इष्टगु, अति इट्ठ = अत्यन्त इष्टगु
धया निगू प्रकारं दु । अतिइट्ठयात बाँलाक पूर्वक धाय् त्यंगु जुया, थुगु थासे मध्यस्थ
जुया च्वंगु इट्ठमज्जकतयात काय्गु । सामान्य रूपं बाँलागु रूपं, सामान्य रूपं बाँलागु शब्द,
गन्ध, रस, स्पर्श आदि जुल ।

कुसलविपाकानिः- थ्व इट्टारम्मणयात् पूर्व कुशलया कारणं जक उगु आरम्मण नाप संयोग जुइगु बखते जवनं अतिरिक्त वीथि चित्त महाविपाक व अहेतुक कुसल विपाक जक जुइ ।

[लिपा अतिइट्टुल्य सोमनस्ससन्तीरण तदारम्मण थुगु धका धाइतिनिगु जुया थुगु इट्टमज्जत्तारम्मणे सन्तीरण तदारम्मण उपेक्खा सहगत हे जक उवी धका कयनातल]

पालिः- अतिइट्टे पन सोमनस्स सहगतानेव सन्तीरण तदारम्मणानि ।

भावार्थः- विशेष खँ कने । अति इष्टगु बुद्धादि आरम्मण सोमनस्य सहगत जुया चवंगु सन्तीरण तदारम्मण दइगु जुया च्वन ।

व्याख्याः- बुद्ध आदि आरम्मण अति इष्टगु शब्द आदियात् 'अतिइट्ट' धका धाइ । व अतिइट्टारम्मण नाप संयोग जुइगु बखते सन्तीरण व तदारम्मण, सोमनस्स सहगत हे जक जुइ । पञ्चविञ्जान व सम्पटिच्छन्न चित्त सोमनस्स मदुगु जुया इट्ट मज्जत्तारम्मण जूबलेथे छुं फरक मदु ।

पालिः- तत्यापि सोमनस्स सहगत क्रिया जवनावसाने सोमनस्स सहगतानेव तदारम्मणानि भवन्ति ।

भावार्थः- उगु किंइगु तदारम्मण्यं नं सोमनस्य सहगत क्रिया जवनया अन्तय् सोमनस्य सहगतहे जुया चवंगु तदारम्मण दइगु जुल ।

पालिः- उपेक्खा सहगत क्रिय जवनावसाने च उपेक्खा सहगताने व होन्ति ।

भावार्थः- उपेक्षा सहगत क्रिया जवनया अन्तय् नं उपेक्षा सहगत तदारम्मण हे जुइगु जुल ।

व्याख्याः- क्रिया जवन धयागु अरहन्त पिके जक जुइगु जुया आरम्मण अनुसार अति इट्टारम्मण नाप संयोग जुइबले सोमनस्स जवन जुया इट्ट मज्जत्तारम्मण व अनिट्टारम्मण नाप संयोग जुइबले उपेक्खा सहगत जवन उवी । उकिं सोमनस्स क्रिया जवनया ल्युने सोमनस्स तदारम्मण [महाविपाक ४ गू + सोमनस्स सन्तीरण १ गू = जम्मा ५-गू मध्ये १ गू उवी ।

उपेक्खा क्रिया जवनया ल्युने— उपेक्खा तदारम्मण [महाविपाक ४ गू + सन्तीरण २ गू = जम्मा ६ गू मध्ये १ गू जुइ ।

आगन्तुक भवङ्ग वीथि

पालि:- दोमनस्स सहगत जवनावसाने च पन तदारम्मणानि चेव भवङ्गानि च उपेक्खा सहगतानेव भवन्ति ।

तस्मा यदि सोमनस्स पटिसन्धिकस्स दोमनस्स सहगत जवनावसाने तदारम्मण सम्भवो नत्थि । तदा यं किञ्च परिचित पुब्बं परित्तरम्मणमारब्भ उपेक्खा सहगत सन्तीरणं उपज्जति । तमनन्तरित्वा भवङ्गपातोव होतीति वदन्ति आचरिया ।

भवार्थ:- जवनं तदारम्मणयात नियमित यायेगु यां लिपा जवनं तदारम्मण व भवङ्ग निगूयात नियमित यायेगु यात कने । दोर्मनस्य सहगत जवनया अन्तय नं उपेक्षा सहगत हे जुया च्वंगु तदारम्मण व भवङ्गत गुगु कारणं उत्पन्न जुइगु खः । उगु कारणं सौमनस्य प्रतिसन्धि दुह्वा पुद्गलयात दोर्मनस्य सहगत जवनया अन्तय छुं जुया तदारम्मणया उत्पत्ति मन्त धाःसा अथे मदइगु अवस्थाय छ्गू मखु छ्गू ह्वापा परिचय प्राप्त याये नंगु काम आरम्मणयात आरम्मणयाना उपेक्षा सहगत सन्तीरण उत्पन्न जुइगु जुल । उगु उपेक्षा सहगत सन्तीरण आगन्तुक भवङ्ग चित्तयात अनन्तर प्रत्यय याना सौमनस्य भवाङ्ग अवतरण हे जुइगु जुल । थये धका आचार्यपिसं धया तल ।

व्याख्या:- दोमनस्स सहगत उपेक्खा सहगतानेव भवन्ति । सोमनस्स वेदना व दोमनस्स वेदना परस्परय् अत्यन्त विरोध जुया च्वगुलि परस्पर न्ह्योने वंम्हसिया ल्यू ल्यू वने मफु । उर्कि दोस जवनया अन्ते तदारम्मण जुइगु अवस्था चूलात धाःसा उपेक्खा सहगत तदारम्मण जक जुइ । तदारम्मण जुइगु अवस्था चूमलातसा (जवनवारवीथि जुया) जवनया ल्यू भवङ्ग पात हे जूसां उपेक्खा सहगत भवङ्ग हे जक जुइ धाःगु जुल ।

तस्मा यदि तदारम्मण सम्भवो नत्थि:- सोमनस्स सहगत चित्तं प्रतिसन्धि जूह्वा व्यक्तिया पवत्तिकाले सदानं जुया च्वनीगु भवङ्ग नं सोमनस्स सहगत चित्त हे जक जुइगु दस्तुं दु । [छ्गू जन्मे प्रतिसन्धि भवङ्ग च्यूति एक नामं जक जुइगु खं क्यनी तिनि] उर्कि सोमनस्स चित्तं प्रतिसन्धि जूम्हैसिके दोस जवनया अन्ते (छुं छ्गू हेतु हीन जुल धाःसा) तदारम्मण जुइगु मौका मदया भवङ्ग पात जुइ । उगु भवङ्ग सोमनस्स भवङ्ग जुल धाःसा दोस जवन नाप पूर्वा पर विरोध जुइ । उपेक्खा भवङ्ग जुल धाःसा मूल प्रतिसन्धि नाप विरोध जुइ ।

तदा यंकिञ्च सन्तीरण उपज्जति:- थथे तदारम्मण नं जुइगु मौका मदु भवङ्ग पातनं मजुस्य कथित समस्या चूलावइगु वखते ह्वापायागु दोस जवनानुकूल ल्यूनेयागु सोमनस्स भवङ्ग नाप नं अनुकूल जुया च्वंगु उपेक्खा सहगत सन्तीरण चित्तं आगन्तुक भवङ्ग कृत्य युक्त जुया उत्पन्न जुइ धका आचार्यपिनि भनाइ दु । [प्रति सन्धि नाप मिले जुया च्वनीगु आवमिक भवङ्ग मखु । अपरळट्ट उत्पन्न जूगु भवङ्ग जुल "आगन्तुक भवङ्ग" धका धा:गु ख: ।]

परिचित्त पुब्बं परित्तारम्मणमारब्भ:- उक्त सन्तीरण चित्त आ: दोष जवन जूगु वीथिया आरम्मणयात आम्मण याय् फइ मखु । ह्वापा अभ्यास आपा जुया च्वंगु काम आरम्मण मध्यय् छगू छगू आरम्मण जुइ ।

उपमा:- रूपारम्मणय् अभ्यास आपा जुया च्वंसा रूपारम्मणयात आरम्मण याइ । इत्यादि थुगु रूपं सीकि । उगु आरम्मण यदि अनिट्टारम्मण जूमा अकुसल विपाक सन्तीरण हे जक जुइगु मौका दु । वहे जक चूला वइ । इट्टे-मज्जन्त- अतिइट्टारम्मण जुल धा:सा कुसल विपाक उपेक्खा सन्तीरण जुइगु मौका चूला वइ, उगु उपेक्खा सन्तीरणया अन्तरे साविक बमोजिम जुया च्वनीगु सोमनस्स भवङ्ग पात जुइगु चूलाना च्वनी ।

पालि - तथाकामावचर जवनावसे कामावचर सत्तानं कामावचर धम्मस्वेव आरम्मण भूतेसु तदारम्मणं इच्छन्ती ति ।

भावार्थ - अथे हे कामावचर जवनया अन्तय् कामावचर सत्त्वपिन्त आरम्मण जुया च्वंगु कामावचर धर्मय् जक तदारम्मण इष्ट जू थथे धका सीके मा:गु जुल ।

व्याख्या:- तथा कामावचर इच्छन्ति - १) काम जवन २) काम पुद्गल ३ विभूतारम्मण अथवा अतिमहन्तारम्मण जुया च्वंगु काम धर्म थुपि स्वंगू जुटे जुइव तदारम्मण जुइ ।

तदारम्मणया अङ्ग

पालि:- कामे जवन सत्तालम्बणानं नियमे सति ॥
विमूते ति महन्ते च तदारम्मण मीरितं ॥
अयं मेत्थ तदारम्मण - नियमो ।

भावार्थ:- काम भूमि छिछगुली उत्पन्न जुया च्वंगु जवन सत्त्व व आरम्मणयात स्वंगू अंगं नियमित यायेगु हुसा विभूतारम्मणय् व अतिमहन्तारम्मणय् तदारम्मण इष्ट जू ।

शुगु वीथि संग्रह्य थ्व कना वयागु तदारम्मणयात नियमित यायेगुया कारण जुया च्वंगु नय जुल ।

तदारम्मण नियम कोष्ठ जवन हिसाब

जवन	तदारम्मण	स्वरूप
लोभमूल ८ गू, मोह मूल २ गू महाकुसल ८ गू थ्व फिच्यागू जवन मध्ये छगू यां लिपा	११ गू	महविपाक ८ गू सन्तीरण ३ गू
दोस मूल जवन २ गू यां लिपा	६ गू	उपेक्खा सन्तीरण २ गू महा विपाक ४ गू
हमितुप्पाद चित्त १ गू महाक्रिया सोमनस्स ४ गू जम्मा ५ गू जवनयां लिपा	५ गू	सोमनस्स सन्तीरण २ गू महा विपाक सोमनस्स ४ गू
महाक्रिया उपेक्खा सहगत जवन ४ गू मध्ये छगू यां लिपा	६ गू	उपेक्खा सन्तीरण २ गू महाविपाक उपेक्खा ४ गू

पुद्गल हिसाब

पुद्गल	तदारम्मण	स्वरूप
दुर्गति अहेतुक पुद्गलया	१ गू	अहेतुक अकुसल विपाक तदारम्मण १ गू
सुगति अहेतुक पुद्गल व द्विहेतुक पुद्गलया	७ गू	अहेतुक तदारम्मण ३ गू द्विहेतुक तदारम्मण ४ गू
तिहेतुक पृथग्जन, फलट्टान पुद्गल ४ ह्य सिया	११ गू	अहेतुक तदारम्मण ३ गू महा विपाक ८ गू

आरम्मण हिसाबं

आरम्मण	तदारम्मण	स्वरूप
थःत मयोजु मल, सीर्पि, धवगिगना च्वंपि खिचा आदि अनिट्टारम्मणे	१ गू	उपेक्खा सन्तीरण तदारम्मण
थःत योगु भोजन, पान, आसन, वस्त्र तिसा आदि इत्थारम्मणे	१० गू	कुसल विपा सन्तीरण २ गू महा विपाक तदारम्मण ८ गू
थःत तस्सकं योगु बुद्ध आदि अति इत्थारम्मणे	५ गू	सोमनस्स तदारम्मण ५ गू

विशेष रूपं

अरहन्त पुद्गल पिनि चित्तविप्पलास मदुगुलि अनिट्टारम्मणे उपेक्खासहगत क्रिया जवन जुइ । इट्टारम्मणे सोमनस्ससहगतक्रिया जवन जुइ । अतिइट्टारम्मणे सोमनस्स क्रिया जवन हे जक जुइ ।

दोसमूल जवनया अन्ते उपेक्खा तदारम्मण, उपेक्खा भवङ्ग हे जक उवीगुलि सोमनस्स नाप प्रतिसन्धि जूँपि मिथ्या दृष्टि पुद्गल आदिपिनि भगवान बुद्धयात खनीगु बखते दोसमूल जवन जुइगु बखते अतिइट्टारम्मण जुइ । उपेक्खा तदारम्मण उवी माखु । सोमनस्सं प्रतिसन्धि कापि जुया उपेक्खा भवङ्गपात नं जुइ मखु । ह्वापा अभ्यास जुया च्वंगु छुं छगू बिपये आरम्मण यात आरम्मण याना उपेक्खा सहगत सन्तीरण २ गू मध्ये छगू जक आगन्तुक भवङ्ग किच्च जुया निरोध जुइ । अनंलि उपेक्खा सहगत सन्तीरण आगन्तुक भवङ्ग अनन्तरादि प्रत्यय यात प्राप्त जुया काम सोमनस्स भवङ्ग ५ गू मध्ये छगू भवङ्ग किच्च जुइमाकव जुइ ।

अभ्यास प्रश्न

- १) छुकियात तदारम्मण नियम धका धाइ ?
- २) गुजोगु आरम्मणयात अनिट्टारम्मण धका धाइ ?
उगु अनिट्टारम्मण नाप चूला वइगु वखतय् गुगु विपाक जुइ ?

- ३) गुजोगु आरम्मणयात इट्टमज्झतारम्मण धका धाइ ?
इट्टमज्झतारम्मणय् गुगु विपाक चित्त जुइ ?
- ४) गुजोगु आरम्मणयात अतिइट्टारम्मण धका धाइ ?
अतिइट्टारम्मणय् गुगु विपाक चित्त उत्पत्त जुइ ?
संग्रह प्रमाण ब्यु ।
- ५) तदारम्मण जुइगु वारे स्पष्ट या ।
- ६) सोमनस्स प्रतिमन्धि जूहसिया दोस जवनया अन्त्ये तदारम्मण जुइगु मौका
चूमलात धाःसा छाया भवङ्गपात जुइ योग्य मज्जुगु ?
- ७) भवङ्गपात जुइ योग्य मज्जुसा गुगु चित्त जुइ ? उगु चित्त गुगु धर्मयात आरम्मण
याइ ?
- ८) उगु चित्तयात छाया आगन्तुक भवङ्ग धका धाःगु ? आगन्तुक भवङ्ग दुसा
आवसिक भवङ्ग छुकियात धाःगु ।
- ९) तदारम्मण जुइगु अङ्ग संग्रह प्रमाण विद्या कयं ।

Dhamma.Digital

जवन नियम

पालि:- जवनेसु च परित्त जवन वीथियं कामावचर जवनानि सत्तक्खत्तुमेव वा जवन्ति ।

भावार्थ:- चव्यच्चंगु वाक्यय् दोषारोपण यायेगु तोता थाकूगु स्वापु खँ कने । न्येन्यागु जवन मध्यय् कामावचर जवन वीथि कामाचरं जवन न्हेको वा खुको जक जूसां द्रुतगति उत्पन्न जुइगु जुल ।

व्याख्या:- जवनयागु मिमाना तथा कयना तःगु खँयात “जवन नियम” धका धाइ ।
[नियम = नियमित याना तःगु खँ]

परित्त जवन जवन्ति - थ्व वचन कामजवनया साधारण कथं जवन जुइगु खँ यात कथा धाःगु खँ जुल । अतिमहन्तारम्मण वीथि अदिनय् चव्य कना वयागु काम जवन ह्यको नं जुइफु । अथवा खुको जक नं जुइफु । [सत्तक्खत्तुल्य एव शब्दं न्हेको मिकं अप्पो जुइ मखु धका धाःगु जुन] । “छक्खत्तु एव” ल्य एव शब्दं खुको नं कम जुइ मखु धाःगु जुल । गुनि टीकाकार पिनिगु भनाइ भाषाटीकाय् सो ।

पालि:- मन्दप्पवत्तियं पन मरणकालादीसु पञ्चवारमेव ।

भावार्थ:- विशेष खँ कने । गति मन्द जुया उत्पन्न जुइगुलि अथवा आधारक वस्तु रूपया दुर्बलतां याना मरणान्त अवस्था आदिलय् न्याको तक्क जक द्रुतगति उत्पन्न जुइगु जुल ।

व्याख्या:- मन्दपवत्ति पञ्चवारमेव— मन्द = धीला, सुस्ति वेग कम, “चित्तया वेग शक्ति कम धाःगु अर्थ जुल ।

मरण कालादीसु— मरणकाल— च्युति अवस्थाय् । आदि शब्दं मिमां कुतुं वइवले, लखे डुबे जुइवले इत्यादि कारणं वेहोश, मुर्छा जुया चवनीगु बखते सुस्ति रूपं जवन जुया मुर्छा काल वेहोश काल विसञ्जीभूतकाल । नरतिनि जन्म जूगु अति तरुणकाल इत्यादियात काय्गु । थ्व मरणकाल आदिलय् आधार जुया च्वंगु हृदयवत्थुणा शक्ति दुर्बल जूगु कारणं काम जवन न्यागु वार जक जुइ ।

पालि:- भगवतो पन यमकपाटिहारिय कालादीसु लहुकप्पवत्तियं चत्तारि पञ्च वा पच्चवेक्खण चित्तानि भवन्ती 'पि वदन्ति ।

भावार्थ:- विशेष खं कने । भगवान बुद्धया लःमि इत्यादि उवः उवः दुगु ऋद्धि प्रातिहार्यं कयनीगु अवस्था आदिलय् याकनं उत्पन्न जुइगुलि प्यको वा न्याको प्रत्यवेक्षण जवन चित्त दइगु जुल धकानं आचार्यपिसं धया तल ।

व्याख्या:- भगवतो चित्तानि भवन्ति - भगवान बुद्धया ऋद्धि प्रातिहार्यं कयनीगु बखतय् जव पाखे मिज्वाला पिकायेत ध्यान अभिज्ञा प्रवेश जुइमा, अनंलि ध्यान अभिज्ञाय् दुगु ध्यान अङ्गयात प्रत्यवेक्षण यायेया निर्मित प्रत्यवेक्षणा बीथि नामक काम जवन बीथि प्रवर्तित जुइ । अनंलि देपा पाखे लःया धारा पिकायेत ध्यान अभिज्ञा प्रवेश जुइमा । ध्यान अङ्गयात प्रत्यवेक्षणा यायेमा ।

थथे मिज्वाला पिकायेत चित्तया सन्तति छगू, लःया धारा पिकायेत चित्ताया सन्तति छगू । भिन्न भिन्न जूसां सोयाच्वंपिनि मि व लः जोडा जोडा छगू पाखं पिहाँ वोगु धका सम्फे जुया च्वनीगु जुया च्वनी । थथे छगू पाखँ पिहाँवोगु ध्येँ च्वंक तुरन्त यायेगु भव्यगु कार्य जुया पच्चवेक्खणा बीथिलय दुगु कामजवन दक्क फुक्कं जवन जुइ मलाः । प्यंगू वार, न्यागू वारं ज्या सिद्ध जुइगु खत याकनं जवन जुइ । प.वव याकनं जवन मजुल धाःसा जवन ह्य्यको जुइ लाइ । [बीथि क्रमया विस्तर सीकेगु जूसो भाषा टीकाय् सो ।]

पालि:- आदिकम्मिकस्स पन पठम कप्पनायं महंगत जवनानि अभिञ्जा-जवनानि च सब्बदापि एकवारमेव जवन्ति । ततो परं भवङ्गपातो ।

भावार्थ:- कामावचर जवनं लिपा महंगत जवनयात कने । न्हापां कर्मस्थान भावना वृद्धि यायेगु कृत्य दुह्य व्यक्तियात न्हापां उत्पन्न जुइगु अर्पणाय् महंगत जवन छकोजक द्रूतगति उत्पन्न जुइगु जुल । अभिज्ञा जवनला सदां नं छको जक द्रूतगति उत्पन्न जुइगु जुल । उगु महंगत जवन व अभिज्ञा जवन निरोध जुइ धुंका लिपा भवङ्ग अवतरण जुइगु जुया च्वन ।

व्याख्या:- आदिकम्मिकस्स:- उगु उगु ध्यानया लागि न्हापालाक कर्मस्थान भावना याःह्य योगी पुद्गलयात "आदि कम्मिक पुद्गल" धका धाइ । उपमा- प्रथम ध्यान प्राप्त जुइ धुंका द्वितीय ध्यान निसें अभ्यास याना यंकल धाःसा द्वितीय ध्यानया निमित्त आदिकम्मिक पुद्गल जुइ । च्वय्यागु ध्यान प्राप्त याय्त अभ्यास याय्गु बारे नं खुबु हे रूपं धका सीकि ।

पठमकप्पनायः- थुगुकथं ध्यान भावनाय् अभ्यास याता यंकेगुली पठम- ह्णापां प्राप्त जुइगु ध्यानयात "पठमकप्पना" धका धाइ । [पठमक- न्हापां प्राप्त जूगु + अप्पना- अर्पणा ध्यान]

महंगत जवनानि एक वारमेव- उगु न्हापां प्राप्त जूगु ध्यान वीथि काण्डय् ध्यान जवन धाक्व छको जक जुइ धाःगु जुल । [हाकनं छको ध्याने प्रवेश जुइबले तःको मच्चि ध्यान जवन जुइ]

अभिञ्जा जवनानि सब्बदा एक वारमेव- [सब्बदापियात अभिञ्जा जवनानि नाप जोडे याता अर्थ श्वीकी । महंगत जवनानि नाप जोडे याये मते] अभिञ्जा जवन न्हापां प्राप्त जुइबलय् जुइमा, लिपा प्राप्त जुइबलय् जुइमा न्हाबले छको जक जवन जुइ धाःगु जुल ।

पालिः- चत्तारो पन मग्गुप्पादा एकचित्तक्खणिका । ततो परं द्वे तीणि फलचित्तानि यथारहं उप्पज्जन्ति । ततो परं भवङ्ग पातो ।

भावार्थः- महंगत जवनं लिपा लोकुत्तर जवनयात कने । प्यंगु मार्गं धयागु उत्पत्ति वा मार्गं चित्तं छगु चित्तं क्षण दुगु जुल । उगु मार्गं चित्तं उत्पन्न जुइ धुंका लिपा निको स्वकोगु फल चित्तं दन्धाभिज्ज क्षिप्राभिज्ज पुद्गलपिन्त योग्यगु कथं उत्पन्न जुइगु जुल । उगु निगूगु स्वंगूगु फल निरोध जुइ धुंका लिपा भवङ्ग अवतरण जुइगु जुया च्वन ।

चत्तारोपन ... उप्पज्जन्ति- मार्गं फल धइगु छको जक जुइगु दस्तुर दु । छको जुइसाथ फल जवन स्वाकंतुं जुइ ।

यथारहं द्वे तीणि- थये फल जवन जुइगु बखतय् मन्द पुद्गलया निगू वार त्तिक्षण- पञ्च पुद्गलया स्वको, थुकथं योग्यतानुसार जवन जुइ । [म = मार्गं, फ = फल]

मन्दपञ्च पुद्गलया मार्गं वीथि नक्सा

भ 'न द म प उ नु गो फ फ' भ
 ००० ००० ००० ००० ००० ००० ००० ००० ००० ००० ००० ०००

पालिः- निरोधसमापत्तिकाले द्विक्खत्तुं चतुत्थारूपजवनं जबति, ततोपरं निरोधं फुसति । द्वाणकाले च अनायामिकलं वा अरहत्फलं वा यथारहं मेकवारं उप्पज्जित्वा निरुद्धे भवङ्गपातोव हीति ।

भाषार्थः- निरोध समापत्ती प्रवेश जुइ न्होयोगु अवस्थाय् निको चतुर्थं आरूप्य नैवसंज्ञा नासंज्ञायतन कुशल क्रिया जवन द्रुतगति उत्पन्न जुइगु जुल । उगु तैयसंज्ञा नासंज्ञायतन कुशल क्रिया जवन निको निरोध जुइ धुंका लिपा चित्त चैतसिक चित्तज रूपया निरोधय् ध्यनीगु जुल । निरोधसमापत्ति दनिगु अवस्थाय् नं अनागामि फल जवन वा अरहन्त फल जवन अनागामि अरहन्त पुद्गलपिन्त त्वःगु कथं छको उत्पन्न जुया निरोध जुइवं भवाङ्ग अवतरण जुइगु जुया च्वन ।

व्याख्याः- निरोधसमापत्ति- [निरोध = निरोधय् + समापत्ति = बांलाक ध्यनीगु ।] चित्त चेतसिक चित्तजरूप छुं समयतक निरोधय् बांलाक ध्यनीगु यात “निरोध समापत्ति ध्याने प्रवेश जुइगु” धका धाइ । [गनं छगू थासय् दुहाँ वना अनुभव याइगु धका सम्झे जुइमते] उगु समापत्ती अनागामि व अरहन्तपि जक च्वने फु ।

द्विषत्तु चतुत्पारूप्यजवनं- उगु निरोध समापत्ती प्रवेश जुइत्येका चतुत्थ आरूप्य धयात .गु नेवसञ्ज्ञा नासञ्ज्ञायतन जवन (अनागामि जूसा कुसल जवन; अरहन्त जूसा क्रिया जवन) निगू वार जुइ ।

ततो परं निरोधः- अनं लिपा समापत्तिया दुने चित्त चेतसिक हानं स्वारात् स्वाना प्रवर्तित जुइ मखु । चित्त चेतसिक प्रवर्तित मजुइव चित्तया कारणं उत्पन्न जुइगु चित्तज रूप नं तुरून्त वन्द जुइ । समापत्तिया दुने कम्मज रूप, उतुज रूप, आहारज रूप जक दया च्वनी । **बुट्टानकाले निरुद्धे-** चित्त चेतसिक चित्तज रूप हाकनं उत्पन्न जुइगु यात हे “निरोधसमापत्ति दना वोगु” धका धाइगु चलन दु । [लासां छना दना वोगुर्थे दनावोगु धका सम्झे जुइ मते] समापत्ति दना वइगु बखतय् अनागामि जुल धाःसा अनागामि फल अरहन्त जुल धाःसा अरहन्त फल चित्त न्हापालाक छगू वार उत्पन्न जुया भवङ्ग पात गुइ । [कर्म स्थान काण्डय् विस्तरं क्यनी तिनि]

पालिः- सब्वत्थापि समापत्तिवीथियं भवङ्गसोतो विथ वीथिनियमो नत्थीति कत्वा बहूनि पि लभन्तीति ।

भाषार्थः- फुकं हे ध्यान समापत्ति वीथि व फल समापत्तिवीथि भवङ्गया श्रोतये वीथियात नियमित यायेगु महु । उकि आपालं उत्पन्न जुइगुयात वा आपालं अर्पना जवन उपलब्ध जू धका सीके माःगु जुल ।

व्याख्याः- सब्वत्थापि लभन्ति- ध्याने बांलाक ध्यनीगु ध्यान जवन जक आपालं धार जुया च्वनीगुयात “ध्यान समापत्ति वा ध्याने प्रवेश जुइगु” धका धाइ ।

फल ज्वन जक आपालं वार जुया च्वनीगुयात “फल समापत्ति वा फले प्रवेश जुइगु”
धका धाइ । उकिं थुगु समापत्तिया दुने ध्यान जवन फल जवन “गुलि जुइ” धका संकेत
वीगु मद्दु । आपालं आपा जुइ ।

इति कत्वा बहुनिपिलय् ‘पि’ शब्दं ध्यान प्रवेश जुइगु फल प्रवेश जुइगुली अभ्यास
मदुतल्ले निगू वार स्वंगू वार इत्यादि रूपं आपाः जुइगुयात पना भचा जक जुइगु यात
कंगु जुल ।

संग्रह गाथा

पालिः - सत्तक्खत्तु परित्तानि- मग्गा भिञ्जा सकिं मता ।
अवसेसानि लब्भन्ति- जवनानि बहूनिपि ॥

अयमेत्थ जवन - नियमो ।

भाषार्थः- कामावचर जवनयात दकसिवे अप्वः न्हेको उत्पन्न जुइगु धका सीकेमाः ।
मार्गं जवन व अभिज्ञा जवनयात छको उत्पन्न जुइगु धका सीकेमाः । मार्गं जवन अभिज्ञा
जवनं ल्यं दुगु महर्गतं लोकुत्तर जवन तकोमछि उत्पन्न जुइगु नं उपलब्ध जू ।

थुगु वीथि संग्रह्य् ध्व कना वयागु जवनयात नियमित यायेगुया कारणं जुया च्वंगु
नय खः ।

व्याख्याः सत्तक्खत्तु परित्तानि- वारे “काम जवन न्हेको जुइ” धइगु दकसिवे
अपो जुइगु यात टोके याना धाःगु खँ जुल । ६-५-४ वार जुइ फुगु यातन विस्तर पालि
खतं छको दोहरे याना सोया यंकल धाःसा विदित जुइ ।

मग्गाभिञ्जासकिं- धयागुलिं “अभिञ्जा जवनानिच सब्बदापि एक वार मेव” व
“चत्तारो पन मग्गुप्पादा” यात संक्षिप्त याःगु खँ जुल ।

अवसेसानि बहूनिपि— वाकि ल्यं दुगु ध्यान जवन फल जवन अपालं वार जुइ ।
“बहूनिपि” ल्यं पि शब्दं भतिचा जक यात रोके याःगु जुल । उकिं ह्यापां ध्यान प्राप्त
जुइगु बखतय् छगू वार, निरोध समापत्ति प्रवेश जुइत्येका चतत्थारूपजवन निको,
ह्यापां मार्गं प्राप्त जुइगु इलय् फल जवन निको, स्वको, निरोधसमापत्ति दनावइगु
बखतय् छको, थथे भतीचाजक नं जवन फुइगु धका पालि विस्तरयात सोया सीकि ।

जवन नियम कोष्ठ

मनोद्वार अप्पना जवनवार (ध्यान वीथि व मार्ग वीथि) या कोष्ठ

अवस्था	कूल जवन चित्त	जवन वार
१) साधारण अवस्थाय्	काम जवन २६ गू	७ गू
२) सिमां कुतुं वइगु, लखे दुवेजुइगु, दुवेजुया लः त्वनीगु, मुर्छा जुइगु अवस्थाय्	काम जवन २९ गू	६ गू
३) च्युतिया अवस्थाय्	काम जवन २९ गू	५ गू
४) भगवान बुद्धं यमक प्रतिहार्य क्यना बिज्याइगु अवस्थाय्	महाक्रिया गाण सम्पयुक्त जवन	४ गू अथवा ५ गू
५) न्हापां ध्यान लाभ जूहा पुद्गलया	महग्गत कुसल जवन ९ गू	१ गू
६) निरोध समापत्ति च्वनेन्हो	नेवसञ्जानासञ्जायतन कुसल, क्रिया जवन-	२ गू
७) ध्यान समापत्ति वीथि जुइगु अवस्थाय्	महग्गत कुसल जवन ९ गू महग्गत क्रिया जवन ९ गू	१० गू २० गू १०० गू १००० गू १०००० गू १०००००० गू इत्यादि रूपं आपालं जुइफु
८) मार्ग प्राप्त जूगु अवस्थाय्	मार्ग जवन ४ गू	१ गू वार
९) मग्गन्तर (मार्ग प्राप्त धुंका) वीथि स	फलजवन ४ गू	मन्दप्रज्ञा पुद्गल पिनि ३ गू तिक्ष्ण प्रज्ञा पुद्गल पिनि ३ गू वार
१०) निरोध समापत्ति दनीबले	अनागामी फल जवन अरहत्त फल जवन	१ गू

११) फल समापत्ति वीथि स	फल जवन	१० गू, पटक २० गू पटक १०० गू १००० गू १०००० गू १००००० गू १०००००० गू वार इत्यादि रूप आपाल जुइ
------------------------	--------	--



अभ्यास प्रश्न

- १) गुजोगु खंयात जवन नियम धका धाइ ?
- २) कामजवन साविक कथं गोगू वार मरण काल आदि इलय् गोगू वार जवन जुइ ?
- ३) मरण कालादिलय् आदि शब्दं गुगु कालयात कायेगु ?
- ४) ऋद्धि कयनीगु बखतय् पच्चवेक्खणा जवन गोगू वार जुइ ?
- ५) आदिकम्मिकया प्रथम अपंणा ध्यान गोगू वार जुइ ?
- ६) गुजोह्म पुद्गलयात आदिकम्मिक पुद्गल धका धाइ ?
- ७) अभिञ्जा जवन गुगु अवस्थाय् छको जक जुइ ?
- ८) मार्गं जवन गोगू वार जुइ प्रमाण बिया कयं ।
- ९) मार्गं लिपाँ फल जवन गोगू वार जुइ पुद्गल अनुसारं छुट्टेयाना कयं ।
- १०) गुजोगुयात निरोध समापत्ती प्रवेश जुइगु धका धाइ ? निरोध समापत्ती गुज्यापि पुद्गलपि प्रवेश जुइकु ?

- ११) निरोध समापत्ती प्रवेश जुइत्येका गुजोहा पुद्गलयाके गुजागु जवन जुइ ?
- १२) गुजागुयात निरोध समापत्ति दनावइगु धका धाइ ? निरोध समापत्ति दनिगु बखते गुजाहा पुद्गलयाके गुजोगु जवन जुइ ।
- १३) छुकियात ध्यान प्रवेश जुइगु फल प्रवेश जुइगु धका धाइ ?
- १४) अथे प्रवेश जुइगु बखते ध्यान जवन, फल जवन गोकः जुइ ।
- १५) संग्रह गाथाया अर्थ बिया बहुनिपिलय् 'पि') शब्दं टोकेयाःगु अर्थ स्पष्ट या ।

जवन नियम कोचाल



पुद्गल भेद

पालि:- दुहेतुकानमहेतुकानञ्च पनेत्थ क्रिया जवनानि चैव अप्पना जवनानि च न लभन्ति ।

भावार्थ:- जवन नियमं लिपा पुद्गल भेदयात कने । थ्व पुद्गल भेदय् अथवा थुपि च्छिनिह्मा पुद्गल मध्यय् द्विहेतुक पुद्गलपिन्त व दुर्गति अहेतुक, सुगति अहेतुक पुद्गलपिन्त क्रिया जवन व अर्पणा जवन उपलब्ध मजू ।

व्याख्या:- पुद्गल भेद कथं छुट्टेयाना दय्माःगु वीथि चित्तयात-क्यंगु काण्डयात “पुद्गल भेद” धका धाइ । संक्षिप्तं “पुद्गलयाके बइगु चित्त” धाःगु खः ।

१) दुर्गति-अहेतुक पुद्गल, २) सुगति-अहेतुक पुद्गल ३) द्विहेतुक
४) तिहेतुक व न आर्यं पुद्गल अर्थात् मागं प्यह्मा फलह्मा जम्मायाना १२ ह्य पुद्गल कथं भेद दु ।

दुहेतुका नलभन्ति -

[दु = निगू, + हेतुक = हेतु दुगु] अलोभ अदोस हेतु निगू दुगु महाविपाक जाण विप्ययुक्त चित्तं प्रतिसन्धि जूह्मासित दुहेतुक पुद्गल धका धाइ । अहेतुक चित्तं प्रतिसन्धि जूह्मासित अहेतुक पुद्गल धका धाइ । उह्मा अहेतुक पुद्गल सुगति भूवने दयाच्चंहा सुगति अहेतुक पुद्गल दुर्गति (अपाय) भूवने दयाच्चंहा दुर्गति अहेतुक पुद्गल धका निह्मा दुगु जुल ।

थुपि द्विहेतुक, सुगति अहेतुक पुद्गल स्वह्मासिके काम क्रिया जवन, गूंगु व अप्पना जवन २६ गू जन्म काळि दइ मखु । उर्कि उक्त पुद्गल स्वह्मा उगु जन्मे ध्यान मार्ग फल, प्राप्तयायेगु निर्मित आशाकायेमाःगु मदु । [महग्गत विपाक (द्वार विमुक्त) वीथि मुक्त चित्त जुया वीथि काण्ड नाप सम्बन्ध मदु ।]

पालि:- तन्ना जाणसम्पयुत्त-विपाकानि च सुगतियं ।

भावार्थः अथे हे सुगति भूमी द्विहेतुक पुद्गल व सुगति अहेतुक पुद्गलपिन्त ज्ञान सम्प्रयुक्त महाविपाक चित्त उपलब्ध मजू ।

व्याख्या: सुगति भूवने उर्पि स्वह्म मध्ये सुगति अहेतुक व द्विहेतुक निह्य हे जक उत्पन्न जुइगु अवसर दु । उर्कि उर्पि निह्य पुद्गलयाके (च्चे कनावयागु चित्त बाहेक महाविपाक ज्ञाण सम्पयुक्त प्यंगू पुन हानं कटेयाय्गु) पीछगू चित्त जक दइ । उगु ४१ गू चित्त धयागु असोमन चित्त ३० गू मध्ये हसितुप्पादं वर्जित २९ गू, महाकुसल ८ गू महाविपाक ज्ञाणविप्पयुक्त ४ गू ।

पालि:- दुग्गतियं पन ज्ञाणविप्पयुत्तानि च महाविपाकानि न लब्भन्ति ।

भावार्थ:- दुर्गति भूमी दुर्गति अहेतुक पुद्गलपिन्तला ज्ञान विप्रयुक्त जुया च्वंगु महाविपाक चित्त नं उपलब्ध मजू ।

व्याख्या:- दुर्गति भूवने प्रतिसन्धि जूह्मसित दुर्गति अहेतुक पुद्गल धाइ । उह्य पुद्गलयाके महाविपाक ज्ञाणविप्पयुक्त प्यंगू नं दइ मखु । उर्कि न्हापायागु ४१ गू चित्त मध्ये ४ गू कटेयाय्गु बखते ३७ गू जक दइ ।

पालि:- तिहेतुकेसु च खीणासवानं कुसला-कुसल जवनानि न लब्भन्ति ।

भावार्थ:- तिहेतुक पुद्गल गुह्य मध्यय् नं अरहन्त पुद्गलपिन्त कुशल अकुशल जवन नं उपलब्ध मजू ।

व्याख्या:- तिहेतुकेसु न लब्भन्ति- अलोभ, अदोस, अमोह हेतु स्वंगू दुगु महाविपाक ज्ञानसम्प्रयुक्त, अथवा महग्गत विपाक चित्तं प्रतिसन्धि जूह्मसित "तिहेतुक पुद्गल' धका धाइ । उह्य तिहेतुक पृथकजन १ ह्य, आयं ८ ह्य रूपं जम्मा ९ ह्य जुल । उकी मध्ये अरहन्तयाके कुसल २१ गू अकुसल १२ दइ मखु । अकुसल फुक्कं हटेयाये धुंकुगु जुल । कुशल उत्पन्न ज्वीगु थासय् क्रिया चित्त जक जुइ ।

उर्कि वीथि चित्त ८० गू मध्ये, ३३ गू वर्जित याना ४७ गू जुइ । लिपा "लोकुत्तर जवनानिच यथासकं अरियानमेव समुप्पज्जन्ति" धका कनीतिनिगु जुया निम्ति आयं छह्मसिके थःगु सम्बन्धित लोकुत्तर चित्त छगू जक दइगु जुया न्हापायागु ४७ गू मध्ये क्वय् यागु फल स्वंगू वर्जित याय्गु बखते ४४ गू जक दइ ।

उगु ४४ गू धयागु अहेतुक १८ गू, महाविपाक महा क्रिया १६ गू महग्गत क्रिया ९ गू अरहत्त फल १ गू जुल ।

पालि:- तथा सेक्खपुथुज्जनानं क्रियाजवनानि ।

भावार्थः— अथे हे क्वय् च्वंगु फलय् स्थित पुद्गलपि स्वहा व त्रिहेतुक पृथग्जन पुद्गलपिन्त क्रिया जवन उपलब्ध मजू ।

व्याख्याः— तथा सेक्ख क्रिय जवनानि—

शैक्ष पुद्गल कायगु वखते क्वेयागु फले थ्यंपि पुद्गल स्वहा जक कायगु । फलस्थ पुद्गलपिके थःथःपिनिगु सम्बन्ध दुगु मार्गं चित्त छगू छगू जक दइ । पुयुज्जनानं— धका साधारणकथं धयातःसां तिहेतुक पृथक्जनयात कायगु । उहा तिहेतुक पृथक्जन व शैक्ष स्वहासिके क्रिया जवन १८ गू दइ मखु । तिहेतुक पृथक्जन याके लोकुत्तर चित्त ८ गू नं दइ मखु । उकिं तिहेतुक पृथक्जनयाके हसितुप्पाद वजितयाना अणोभन चित्त २९ गू महाकुसल, महाविपाक १६ गू, महग्गत कुसल ६ गू जम्मा ५४ गू जुल ।

पालिः— दिट्ठिगतसम्पयुत्तं— विचिकिच्छा जवनानि च सेक्खानं ।

भावार्थः— क्वय् च्वंगु फलय् स्थित पुद्गलपि स्वहासित दृष्टियत्त सम्प्रयुक्त विचिकित्सा जवनत नं उपलब्ध मजू ।

व्याख्याः— दिट्ठिगत सेक्खा नं— अहंत फल वजित क्वय्यागु फले थ्यंपि शैक्ष स्वहासिके क्रियाजवन दिट्ठिगत सम्पयुक्त चित्त ४ गू वाहेक विचिकिच्छा सहगत चित्त १ गू नं दइ मखु । उकिं तिहेतुक पृथक्जन याके दय्माःगु चित्त ५४ गू मध्ये ५ गू यात पुनःवजितयाना थःत प्राप्त जुगु फल चित्त १ गू तयेगु वखते श्रोतापत्ति फलस्थ व सकुदागामि फलस्थ पुद्गल निम्हेसिगु चित्त जुइ । (अनागामिया निम्त हानं वजित जुइ तिन)

पालिः— अनागामिपुग्गलानं पन पटिघजवनानि च नलभन्ति ।

भावार्थः— विशेष खं कने । अनागामि पुद्गलपिन्त दोष मूल जवन न उपलब्ध मजू ।

व्याख्याः— अनागामि पुद्गलयाके च्चे कनावनागु ५० गू मध्ये दोसमूल जवनयात पुनः कटे यायेगु श्रोतपत्ति फलया थासय् अनामि फल चित्त यात हीका तयेगु । जम्मा ४८ गू चित्त जुइ ।

पालिः— लोकुत्तरवनानि च यथासकं अरियानेव समुप्पज्जन्तीति ।

भावार्थः— लोकुत्तर जवन च्यागू नं योग्यतानुसारं आर्यपुद्गल च्याहासित जक बाँलाक प्रकार प्रकार उत्पन्न जू धका सीके माःगु जुल ।

व्याख्या:- लोकुत्तर जवनानि सम्पुष्पज्जन्तीति — श्रोतापत्ति मार्गस्थ पुद्गलयाके थःगु सम्पत्ति जुया च्वंगु श्रोतापत्ति मार्ग जवन १ गू जुइ । श्रोतापत्ति फलस्थ पुद्गलयाके थःगु सम्पत्ति जुया च्वंगु श्रोतापत्ति फल जवन छगू जुइ । थुगु रूपं आर्यं च्याह्वासिके थःथःपिनिगु सम्पत्ति जुया च्वंगु लोकुत्तर जवन प्रवर्तित जुइ । [मंग्रह पाली यथारहं धका दुसानं टीकायनं कर्मस्थान काण्डय् वइतिनिजु “यथासक फल वसेन साधारणाव” धका पाली च्वया तःगु प्रमाण अनुसारं यथासकं धको शुद्ध यानागु जुल]

संग्रह गाथा—

पालि:- असेक्खानं चतुच्चत्ता लीस सेक्खानमुद्दिसे ।
छप्पञ्जासा सेसानं चनुपञ्जास सम्भवा ॥

अयमेत्थ पुग्गल भेदो ।

भावार्थ:- अरहन्त पुद्गलपिन्त पीप्यंगू वीथि चित्त उत्पन्न जुइ योग्यगु कथं क्यनेमाः । शैक्ष पुद्गल न्हेह्वासित न्येखुगू वीथि चित्त उत्पन्न जुइ योग्यगु कथं क्यनेमाः । शैक्ष अशैक्ष पुद्गलपि तोता पृथग्जन पुद्गल प्यह्वासित न्येप्यंगू वीथि चित्त उत्पन्न जुइ योग्यगु कथं क्यनेमाः ।

थ्व कनावयागु वीथि संग्रहय् पुद्गल भेद खः ।

व्याख्या असैक्खानं चतुच्चत्तालीस— अशैक्ष पुद्गलयाके चित्त जम्मा ४४ गू दइ । तर “सम्भवा” धका धयातःगुलि ४४ गू दययोग्यजूसा जक दइ । दययोग्यमजूसा दइ मखु । महग्गत ध्यान प्राप्त मजुल धाःसा [छह्वासिके मदुसा छह्वासिया निम्मित, २ ह्वासिके मदुसा निम्हेसिया निम्मित इत्यादि रूपं घटेयाना स्वैकेनं मदुसा ३५ जक दइ ।]

सेक्खानं छप्पञ्जास— [थ्व छप्पञ्जास धयागु शैक्षपुद्गल ७ ह्वासिया लागी जम्मा-याना क्यंगु संख्या जुल । श्रोतापत्ति फलस्थ पुद्गलया निम्मित च्वे कनावयागु ५० गूली मार्गं चित्त प्यंगू व सकुदागामि फल चित्त अनागामि फल चित्त हाकनं तया ५६ गू जुइ । सम्भवा— धका धयातःगुलि श्रोतापत्ति मार्गस्थ पुद्गल याके दइगु चित्त (श्रोतापत्ति फल चित्त १ गू) श्रोतापत्ति फलस्थ पुद्गलयाके दयमाःगु चित्त ५० गू, थुगु रूपं नं ध्यान अलाभि श्रोतापत्ति फलस्थ पुद्गल जुल धाःसा महग्गत कुसल ९ गू कटेयाना ४० गू जुइ । थुगु रूपं नं फारे यायेगु ।

अवसेसा चतुपञ्चास- अवसेसा वारे सेक्ख असेक्खं बज्जित याना वाकि पृथक्जन ४ हासित काय्गु । चतुपञ्चासवारे तिहेतुक पृथग्जनयाके दइगु ५४ गू तु जुल । सम्भवा- धका धयातःगुलि दुग्गति अहेतुक पुद्गलयाके दइगु चित्त ३७ गू, सुग्गत अहेतुक द्विहेतुक याके ४१ गू, ध्यानलाभी तिहेतुक पृथग्जनयाके ५४ गू ध्यान अलाभी जुल धाःसा ४५ गू धका च्चे कनावयागु अनुसारं फारे यायेगु । अतंलि काम रूप अरूप भूवन अनुसारं फारे याइ तिन । आः फाटेयानागु विधिला काम भूमी च्चर्पि पुद्गल पिनिगु बारे जक खः । रूप अरूप भूमि च्चर्पिनिगु निर्मित भूमि भेदया अन्तिमे जक फारे याना कयनी ।

पुद्गलभेद क्वचाल



काम पुद्गल १२ ह्यसिके दयेमाःगु वीथि चित्तया कोष्ठ

पुद्गल संख्या	पुद्गल	चित्त	चित्तया संख्या
१	दुर्गति अहेतुक पुद्गल	३७	अकुसल चित्त १२ गू हसितुप्पाद वजित अहेतुक १७ गू महाकुसल ८ गू
२	सुगति अहेतुक पुद्गल	४१	अकुसल चित्त १२ गू, हसितुप्पाद वजित अहेतुक चित्त १७ गू, महाकुसल ८ गू महाविपाक ऋण विष्ययुत्त ४ गू
३	द्विहेतुक पुद्गल	४१	सुगति अहेतुक पुद्गलया थें तुं ।
४	ध्यान अलाभी तिहेतुक पुद्गल	४५	अकुसल चित्त १२ गू, हसितुप्पाद वजित अहेतुक १७ गू, महाकुसल ८ गू, महाविपाक ८ गू
	ध्यान लाभी तिहेतुक पुद्गल	५४	उक्तानुसारे महग्गत कुसल चित्त ९ गू थप ४५ + ९ = ५४
५	श्रोतापत्ति मार्गस्थ पुद्गल	१	श्रोतापत्ति मार्ग चित्त १ गू
६	ध्यानअलाभी श्रोतापत्ति पुद्गल	४१	दिद्विगत विष्ययुत्त ४ गू, दोसमूल २ गू, उद्धच्च १ गू, हसितुप्पाद वजित अहेतुक १७ गू महाकुसल ८ गू महाविपाक ८ गू श्रोतापत्ति फल १ गू
	ध्यानलाभी श्रोतापत्ति पुद्गल	५०	उक्तानुसारे महग्गत कुसल चित्त ९ गू थपेयाना ४१ + ९ = ५०
७	सकदागामि मार्गस्थ पुद्गल	१	सकदागामि मार्ग चित्त १ गू
८	ध्यान अलाभी सकदागामि पुद्गल	४१	ध्यान अलाभी श्रोतापत्ति पुद्गलया ४१ चित्ते श्रोतापत्ति फलया थासे सकदागामि फल १ गू तय्गु ।
	ध्यानलाभी सकदागामि पुद्गल	५०	ध्यान लाभी श्रोतापत्ति पुद्गलया ५० गू चित्ते श्रोतापत्तिया थासय् सकदागामी फल १ गू तय्गु ।

९	अनागामि मार्गस्थ पुद्गल	१	अनागामि मार्ग चित्त १ गू
१०	ध्यान अलाभी अनागामि पुद्गल	३९	दिट्ठिगत विप्पयुत्ता चित्त ४ गू, उद्धच्च १ गू, हसितुप्पाद वज्जित अहेतुक १७ गू, महाकुसल ८ गू, महाविपाक ८ गू, अनागामी फल चित्त १ गू
	ध्यान लाभी अनागामि पुद्गल	४८	उक्तानुसारे महग्गत कुसल ९ गू थप- ३९ + ९ = ४८
११	अरहत्त मार्गस्थ पुद्गल	१	अरहत्त मार्ग चित्त १ गू
	ध्यानअलाभी अरहन्त पुद्गल	३५	अहेतुक चित्त १८ गू, महाविपाक ८ गू, महाक्रिया ८ गू, अरहत्ता फल १ गू
१२	ध्यानलाभी अरहत्त पुद्गल	४४	उक्तानुसारे महग्गत क्रिया चित्त ९ गू थप- ३५ + ९ = ४४।

रूप भुवने चर्वापिके दयेमाःगु वीथि चित्तया कोष्ठ

ख्या	पुद्गल	चित्त	चित्तया स्वरूप
१	तिहेतुक पृथग्जन	३८	लोम मूल ८ गू, मोह मूल २ गू, चक्खु-विञ्जाण द्वे, सोतविञ्जाण द्वे, सम्पत्तिच्छन्न द्वे, सन्तीरण ३ गू, पञ्चद्वारावज्जन, मनोद्वारावज्जन, महाकुसल ८ गू, महग्गतकुसल ९ गू
२	सोतापन्न पुद्गल	३४	दिट्ठिगत विप्पयुत्ता चित्त ४ गू, उद्धच्चसम्प-युत्ता छगू, चक्खुविञ्जाण द्वे, सोतविञ्जाण द्वे, सम्पत्तिच्छन्न द्वे, सन्तीरण ३ गू, पञ्चद्वारावज्जन, मनोद्वारावज्जन, महाकुसल ८ गू, महग्गतकुसल ९ गू, सोतापत्ति फल चित्त १ गू।

३	सकदागामि पुद्गल	३४	दिट्ठिगत विप्पयुत्त ४ गू, उद्धच्च सम्पयुत्त १ गू, चक्खुविञ्जाण द्वे, सोतविञ्जाण द्वे, सम्पतिच्छन्न द्वे, सन्तीरण ३ गू, पञ्चद्वारावज्जन, मनोद्वारावज्जन, महाकुसल ८ गू, महग्गत कुसल ८ गू, सकदागामि फल १ गू ।
४	अनागामि पुद्गल	३४	दिट्ठिगत विप्पयुत्त ४ गू, उद्धच्च सम्पयुत्त १ गू, चक्खुविञ्जाण द्वे, सोतविञ्जाण द्वे, सम्पतिच्छन्न द्वे, सन्तीरण ३ गू, पञ्चद्वारावज्जन, मनोद्वारावज्जन, महाकुसल ८ गू, महग्गतकुशल ९ गू, अनागामि फल छगू ।
५	अरहत्ता पुद्गल	३०	चक्खुविञ्जाण द्वे, सोतविञ्जाण द्वे, सम्पतिच्छन्न द्वे, सन्तीरण ३ गू, अहेतुक क्रिया ३ गू, महाक्रिया ८ गू, महग्गत क्रिया ९ गू, अरहन्त फल १ गू ।
६	श्रोतापत्ति आदि मग्गट्टान	१	थःथःत प्राप्त जूगु मार्ग चित्तु छगू छगू

अरुप भुवने चर्वापिके दयेमाःगु वीथि चित्तया कोष्ठ

संख्या	पुद्गल	चित्त	चित्तया स्वरुप
१	आकासानञ्चायतन तिहेतुक पृथग्जन पुद्गल	२३	लोभ मूल ८ गू, मोह मूल २ गू, मनोद्वारावज्जन १ गू, महाकुसल चित्त ८ गू, अरुपावचर कुसल चित्त ४ गू, थुगु रुपं २३ गू जुल
२	आकासानञ्चायतन श्रोतापत्त पुद्गल	१९	दिट्ठिगत विप्पयुत्त चित्त ४ गू, उद्धच्च सम्पयुत्त १ गू, मनोद्वारावज्जन १ गू, महाकुसल चित्त ८ गू, अरुपावचर कुसल ४ गू, श्रोतापत्ति फल चित्त १ गू । थुगु रुपं १९ गू जुल ।
३	आकासानञ्चायतन सकदागामि पुद्गल	१९	दिट्ठिगत विप्पयुत्त चित्त ४ गू, उद्धच्च सम्पयुत्त छगू, मनोद्वारावज्जन १ गू, महाकुसल ८ गू, अरुपावचर कुसल चित्त ४ गू, सकदागामि फल चित्त छगू । थुगु रुपं १९ गू जुल ।

४	आकासानञ्चायतन अनागामी पुद्गल	१९	दिट्ठिगत विप्पयुत्ता चित्ता ४ गू, उद्धच्च सम्पयुत्ता १ गू, मनोद्वारावज्जन १ गू, महाकुसल चित्ता ८ गू, अरूपावचर कुसल चित्ता ४ गू, अनागामि फल चित्ता १ गू । थुगु रूपं जम्मा १९ गू जुल ।
५	आकासानञ्चायतन अरहत्ता पुद्गल	१४	मनोद्वारावज्जन १ गू, महाक्रिया ८ गू, अरूपावचर क्रिया ४ गू, अरहत्ता फल चित्ता १ गू, । थुगुरूपं १४ गू जुल ।

आकासानञ्चायतन भुवने च्वय्यागु मग्गट्टान पुद्गल स्वत्ता जक दइगु जुया थः थःके दय्मागु चित्ता छगू छगू जकदइ ।

विञ्जानञ्चायतन भुवने च्वंपिके दयेमाःगु वोथि चित्तया कोष्ठ

संख्या	पुद्गल	चित्ता	चित्तया स्वरूप
१	विञ्जानञ्चायतन तिहेतुक पृथग्जन	२२	लोभमूल चित्ता ८ गू, मोहमूल चित्ता २ गू, मनोद्वारबज्जन १ गू, महाकुसल चित्ता ८ गू, विञ्जानञ्चायतन कुसल १ गू आकिञ्चञ्चायतन कुसल १ गू, नेवसञ्जानासञ्चायतन कुसल १ गू । थुगु रूपं २२ गू जुल ।
२	विञ्जानञ्चायतन श्रोतापन्न पुद्गल	१८	दिट्ठिगत विप्पयुत्ता ४ गू, उद्धच्च सम्पयुत्ता १ गू मनोद्वारावज्जन १ गू, महाकुसल चित्ता ८ गू, विञ्जानञ्चायतन कुसल १ गू, आकिञ्चायतन कुसल १ गू, नेवसञ्जानासञ्चायतन कुसल १ गू श्रोतापत्ति फल चित्ता छगू । थुगु रूपं १८ गू जुल ।
३	विञ्जानञ्चायतन सकदागामि पुद्गल	१८	दिट्ठिगत विप्पयुत्ता ४ गू, उद्धच्च सम्पयुत्ता १ गू, मनोद्वारावज्जन १ गू, महाकुसल ८ गू, विञ्जानञ्चायतन कुसल १ गू, आकिञ्चञ्चायतन कुसल १ गू, नेवसञ्जानासञ्चायतन कुसल १ गू, सकदागामि फल १ गू । थुगु रूपं १८ गू जुल ।
४	विञ्जानञ्चायतन अनागामि पुद्गल	१८	दिट्ठिगत विप्पयुत्ता चित्ता ४ गू, उद्धच्च सम्पयुत्ता छगू, मनोद्वारावज्जन १ गू, महाकुसल चित्ता ८ गू, विञ्जानञ्चायतन कुसल १ गू, आकिञ्चञ्चायतन कुसल १ गू, नेवसञ्चायतन कुसल १ गू, अनागामि फल १ गू । थुगु रूपं १८ गू जुल ।

५	विञ्जानञ्जायतन अरहत्ता पुद्गल	१३	मनोद्वारावज्जन १ गू, महाक्रिया ८ गू, विञ्जानञ्जायतन क्रिया १ गू, आकिञ्चञ्जायतन क्रिया १ गू, नेवसञ्जानास- ञ्जायतन क्रिया १ गू, अरहत्ता फल चित्ता १ गू, थुगु रूपं १३ गू जुल ।
---	----------------------------------	----	--

विञ्जानञ्जायतन भूवने च्वय्यागु मग्गट्टान पुद्गल स्वह्मा जक दइगु जूयानिम्ति
थः थःके दय्माःगु मार्गं चित्ता छगु जक दइ ।

आकिञ्चञ्जायतन भुवने च्वंपिके दयेमाःगु वीथि चित्तया कोण्ठ

संख्या	पुद्गल	चित्ता	चित्तया स्वरूप
१	आकिञ्चञ्जायतन तिहेतुकपृथग्जन पुद्गल	२१	लोभ मूल ८ गू, मोह मूल २ गू, मनोद्वारावज्जन १ गू, महाकुसल ८ गू, आकिञ्चञ्जायतन कुसल १ गू, नेव- सञ्जा नासञ्जायतन कुसल १ गू । थुगु रूपं २१ गू जुल ।
२	आकिञ्चञ्जायतन श्रोतापन्न पुद्गल	१७	दिट्ठिगत विप्पयुत्ता चित्ता ४ गू, उद्धच्च सम्पयुत्ता १ गू, मनोद्वारावज्जन १ गू, महाकुसल ८ गू, आकिञ्चञ्जायतन कुसल १ गू, नेवसञ्जा नासञ्जायतन कुसल १ गू, श्रोतापन्न फल चित्ता १ गू, । थुगु रूपं १७ गू जुल ।
३	आकिञ्चञ्जायतन सकदागामि पुद्गल	१७	दिट्ठिगत विप्पयुत्ता ४ गू, उद्धच्च सम्पयुत्ता १ गू, मनो- द्वारावज्जन १ गू, महाकुसल ८ गू, आकिञ्चञ्जायतन कुसल १ गू, नेवसञ्जानासाञ्जायतन कुसल १ गू, सकदागामि फल चित्ता छगू । थुगु रूपं १७ गू जुल ।
४	आकिञ्चञ्जायतन अनागामि पुद्गल	१७	दिट्ठिगत विप्पयुत्ता ४ गू, उद्धच्च सम्पयुत्ता १ गू, मनोद्वारावज्जन १ गू, महाकुसल चित्ता ८ गू, आकिञ्च- ञ्जायतन १ गू, नेवसञ्जा नासञ्जायतन १ गू, अनागामि फल चित्ता छगू । थुगु रूपं १७ गू जुल ।
५	आकिञ्चञ्जायतन अरहत्ता पुद्गल	१२	मनोद्वारावज्जन १ गू, महाक्रिया ८ गू, आकिञ्चञ्जायतन क्रिया चित्ता १ गू, नेवसञ्जानासञ्जायतन क्रिया १ गू अरहत्ता फल चित्ता १ गू, । थुगु रूपं १२ गू जुल ।

आकिञ्चञ्जायतन भूवने उपरि मग्गट्टान पुद्गल स्वहा जक दुगु जुया थ.थ:के दय्मा:गु मार्गं चित्तं छगू छगू जक दइ ।

नेवसञ्जानासञ्जायतन भूवने चर्वापिके दय्मा:गु वीथि चित्तया कोष्ठ

संख्या	पुद्गल	चित्त	चित्तया स्वरूप
१	नेवसञ्जानासञ्जायतन तिहेतुक पृथग्जन पुद्गल	२०	लोभमूल चित्तं ८ गू, मोहमूल चित्तं २ गू, मनोद्वारावज्जन चित्तं १ गू, महाकुसल ८ गू, नेवसञ्जानासञ्जायतन कुसल १ गू । थुगु रूपं २० गू जुल ।
२	नेवसञ्जानासञ्जायतन श्रोतापत्ति पुद्गल	१६	दिट्ठिगत विप्पयुत्ता चित्तं ४ गू, उद्धच्च सम्पयुत्त चित्तं १ गू, मनोद्वारावज्जन १ गू, महाकुसल ८ गू, नेवसञ्जानासञ्जायतन कुसल चित्तं १ गू, श्रोतापत्ति फल चित्तं १ गू । थुगु रूपं १६ गू जुल ।
३	नेवसञ्जानासञ्जायतन सकदागामी पुद्गल	१६	दिट्ठिगत विप्पयुत्ता ४ गू, उद्धच्चसम्पयुत्ता चित्तं १ गू, मनोद्वारावज्जन १ गू, महाकुसल ८ गू, नेवसञ्जानासञ्जायतन कुसल १ गू, सकदागामि फल चित्तं १ । थुगु रूपं १६ गू जुल ।
४	नेवसञ्जानासञ्जायतन अनागामि पुद्गल	१६	दिट्ठिगत विप्पयुत्ता ४ गू, उद्धच्चसम्पयुत्ता १ गू, मनोद्वारावज्जन १ गू, महाकुसल ८ गू, नेवसञ्जानासञ्जायतन कुसल चित्तं १ गू । अनागामि फल चित्तं १ गू, । थुगु रूपं १६ गू जुल ।
५	नेवसञ्जानासञ्जायतन अरहत्त पुद्गल	११	मनोद्वारावज्जन चित्तं १ गू, महाक्रिया ८ गू, नेवसञ्जानासञ्जायतन क्रिया १ गू, अरहत्त फल चित्तं १ गू । थुगु रूपं ११ गू जुल ।

नेवसञ्जानासञ्जायतन भूमी उपरि मग्गट्टान पुद्गल स्वह्य जक दुगु जुया थः थःके दय्माःगु मार्गं चित्तं छगू, छगू जक दइ ।

पुद्गलया चित्त संक्षिप्त गिन्तियायेबले दइगु वीथि चित्तया कोष्ठ

संख्या	तुद्गल	चित्त	स्वरूप
१	अरहन्त पुद्गल	४४ गू	अहेतुक चित्त १८ गू, महाविपाक ८ गू, महा- क्रिया ८ गू, महग्गत क्रिया ९ गू, अरहन्त फल १ गू थुगु रूपं ४४ गू जुल ।
२	७ हा सेक्ख पुद्गल पिके दय्मागु वीथि चित्त	५६	दिट्ठिगत विप्पयुत्त चित्त ४ गू, दोसमूल २ गू, उट्ठच्च सम्पयुत्त १ गू, हसित्तुप्पाद वज्जित अहेतुक १७ गू, महाकुसल चित्त ८ गू, महावि- पाक चित्त ८ गू, महग्गत कुसल ९ गू, अरहन्त फल वज्जित लोकुत्तर चित्त ७ गू । थुगु रूपं ५६ गू जुल ।
३	पृथग्जन पुद्गल ४ म्हे सिके दय्माःगु वीथि चित्त	५४	अकुसल १२ गू, हसित्तुप्पाद वज्जित अहेतुक १७ गू, महाकुसल ८ गू, महाविपाक चित्त ८ गू, महग्गत कुसल ९ गू । थुगु रूपं ५४ गू जुल ।

पुद्गल भेद ववचाल

भूमि विभाग

पालि:- कामावचरभूमियं पनेतानि सब्बानिपि वीथिचित्तानि यथारह.मुप लभन्ति ।

भाषार्थ:- कामावचर भूमी हे जक थुपि वीथि चित्त फुकं योग्यताअनुसारं उपलब्ध जू ।

व्याख्या:- भूमि भेद कथं दय्मा:गु वीथि चित्तयात विभाग याना क्यनात:गु काण्ड-यात “भूमि विभाग” धका धाइ । संक्षिप्तं “भूवने दय्मा:गु चित्त” धका धागु जुल । कामावचर भूमियं मुपलभन्ति - कामभूवने वीथि चित्त ८० गुलि दइ [वीथि चित्तयात क्यंगु वीथि काण्ड जुया वीथिमुत्त चित्त ९ गु या बारे विपेश कना मत:गु जुल]

यथारह— वीथि चित्त ८० गु दय्मा:गु धा:सानं (पुद्गल भेदे क्यनावयागु अनुसारं) अहेतुक आदि पुद्गल अनुसारं दय्मा:गु क्यनात:गु जुल ।

पालि:- रूपावचर भूमियं पटिघजवन- तदारम्मण वज्जितानि ।

भाषार्थ:- रूपावचर भूमी दोस मूल निगू तदारम्मण किछगुलि अलगगु थुपि वीथि चित्तत योग्यतानुसारं उपलब्ध जू ।

व्याख्या:- रूपावचर तदारम्मण वज्जितानि :- ध्यान प्राप्त ज्वी धुंका दोष उत्पन्न जुल धाय्व ध्यान लोप जुइ । तदारम्मण काम भूमी च्वपिके जक दइ । “कामे जवन सत्तालम्बनानं” आदि यात ख्याल ति । उकिं (असञ्जासत्तां अतिरिक्त) रूप भूवने दोसमूल द्वे व तदारम्मण कृत्यं युक्तगु महाविपाक चित्त ८ गु दइ मखु । [सन्तीरण स्वंगू सन्तीरण किच्चं युक्त जुइगु बखते रूप भूवने दय्फइ तिनि ।]

पालि:- अरूपावचर भूमियं पठम मगग रूपावचर हसन हेट्ठिमारूपवज्जितानि च लभन्ति ।

भावार्थः- विशेष खँ कने । अरूपावचर भूमी श्रोतापत्ति मार्ग, रूपावचर चित्त हिंच्याग, हसितुत्पाद १ क्वय् क्वय् च्वंगु अरूप चित्तं अलगगु थुपि वीथि चित्तं योग्यता-अनुसारं उपलब्ध जू ।

व्याख्याः- अरूपावचर हेट्टिमा रूप वज्जितानि- अरूप भूवने श्रोतापत्ति मार्गं चित्तं १ गू. (त्रिपाक वीथि मुक्त ज्ञया वज्जितं याये धुकुगुणिं) रूप चित्तं १० गू, हसितुत्पाद व क्वे क्वे यागु अरूप चित्तं दइ मखू । **उपमाः-** विञ्जानञ्चायतन (द्वितीय भूवने) आकासाञ्चायतन कुमल व क्रिया चित्तं दइ मखू । नेवसञ्जानाञ्चायतन (चतुर्थ भूवने) आकासानञ्चायतन, विञ्जानञ्चायतन, अकिञ्चञ्चायतन कुमल क्रिया दइ मखू ।

पालिः- सब्बत्थापि च तंतं पसादं रहितानं तंतं द्वारिक वीथिचित्तानि न लभन्ते व ।

भावार्थः- सम्पूर्ण भूमी नं उगु उगु प्रसादं रूपं अलगगुपि ब्रह्मापिन्त उगु उगु द्वारिक उत्पन्न जुइगु वीथि चित्तं उपलब्ध जू हे मजू ।

व्याख्याः- सब्बत्थापि च न लभन्ते व-

यग्गुहे भूवने जुइमा उगु उगु प्रसादं मदुपिके उगु उगु प्रसादं (द्वार) नाप सम्बन्ध दुगु वीथि चित्तं दइ मखू । उपमा - चक्खुपसादं हानं जुलं धाय्व (मिखां मखनेव) काम भूमिवाणी जूसां चक्खुद्वारिक वीथि चित्तं दयफइमखू । इत्यादि रूपं सीकि ।

“रूपं नोके पनं घानादित्तयं नत्थि” धका धयातःगु अनुसारं, रूपं भूवने घानं, जिह्वा, काय पसादं मदुगुणिं उगु पसादं (द्वार) नाप सम्बन्ध दुगु घानविञ्जानं २ गू, जिह्वा विञ्जानं २ गू काय विञ्जानं २ गू जम्मा ६ गू दइ मखू । अरूप भूवने प्रसादं न्यागुलिं मदुगुलिं पञ्चद्वारे दइगु पञ्चद्वारावज्जनं द्वेपञ्च विञ्जानं १० गू सम्प्रतिच्छन्नं २ गू व सन्तीरणं ३ गू नं दइमखू ।

पालिः- असञ्जसत्तानं पनं सब्बत्थापि चित्तपवत्ति नत्थे वाति ।

भावार्थः- असंज्ञा सत्त्व पुद्गलपिकेला फुकं प्रकारं नं चित्तया उत्पत्ति दहे मदु धका सीके माःगु जुलं ।

व्याख्याः- असञ्जसत्ता नत्थेवात्ति ।

[असञ्ज = सञ्जामदुह्मा + सत्त = सत्त्व] संज्ञामदुह्मा ब्रह्मा सत्त्वयात् “असञ्जामत्त” धका धाइ । सञ्जा अगु यात् शीर्षकं यात्ता ‘असञ्ज’ धका धागु खः । असञ्ज सत्त्व भूमी च्वंपिके (सञ्जा चैतसिक जकर मखू) चित्तं चैतसिक धाक्कवनं मदु ।

संग्रह गाथा

पालि:- असोति वीथिचित्तानि - कामे रूपे यथारहं ।
चतुसट्ठि तथा - रूपे - द्वे चत्तालीस लब्धरे ॥

अयमेत्थ भूमि विभागे ।

भावार्थ:- किं छगू कामभूमि चयगू वीथि चित्तत योग्यतानुसारं उपलब्ध जू ।
असंज्ञासत्त्वं अलगु गिञ्ज्यागू रूप भूमी ख्वीप्यंगू वीथि चित्तत योग्यतानुसारं उपलब्ध जू ।

अथेहे प्यंगू अरूप भूमी पीनिगू वीथि चित्तत योग्यतानुसारं उपलब्ध जू ।

थुगु वीथि संग्रहय् थ्व कना वयागु भूमी विभाग खः ।

व्याख्या:- असोति वीथि चित्तानि कामे - काम भूवने वीथि चित्त ८० गू योग्यता
अनुसारं दइगु विधियात दुग्गति अहेतुक पुद्गलयाके ३७ गू सुगति अहेतुक पुद्गलयाके
४१ गू आदि रूपं पुग्गलभेदे कनावयागु अनुसारं सीकि ।

रूपे चतुसट्ठि:- रूप भूवने न्हापा कनावयागु ८० गू मध्ये दोस मूल द्वे (२ गू), महावि-
पाक ८ गू, घान, जिह्वा काय विञ्जाण खुगू वज्जित याना (वज्जित यायेगु विधियात
पाली च्वयातःगु यात स्व) ६४ गू चित्त दय् फइ । “यथारहं” बारे तिहेतुक पृथक्जन व
फलट्ट ४ हासिया बारे लिपा भेद याना क्यनी ।

रूप भूवने ध्यान प्राप्त पुद्गलपि हे जक जूगुलि दुग्गति सुगति द्विहेतुक पुद्गल स्वह
दइमखु । मग्गट्ट पुद्गलयाके थःके दय्माःगु मार्गं चित्त छगू हे जक दइगु जुया विशेष
क्यनेमाःगु खं मदु ।

अरूपे द्वे चत्तालीस— अरूपभूवने, रूप भूवने दय्माःगु ६४ गू मध्ये श्रोतापत्ति मार्गं
१, रूपचित्त (कु, कि) १० गू, हसितुप्पाद १ गू [उक्त १२ गू वज्जित यानातःगु
विधियात पालि स्वया यंकि] पञ्चद्वाराज्जन १ गू, चक्खुविञ्जाण २ गू, सोतविञ्जाण
२ गू, सम्पतिच्छन्न द्वे सन्तीर ३ गू [उक्त किगूयात अरूप भूवने प्रसादरूप तं मदु
तदारम्मण कृत्यनं युक्त मज्जुगु कारणं “सब्बत्थापि तं तं पसाद रहितानं” आदि खं
अनुसारं वज्जित याना तःगु जुल] थुगु २२ गू चित्त यात वज्जित याना वाकि ४२ गू दइ ।
[वत्थु संग्रहलय् क्यना वयागु “द्वे चत्तालीस” नाप समान जुयाच्वन ।]

भूमि विभाग क्वचाल ।

निगमन

पालि:- इच्छेवं छ द्वारिक चित्तपवत्ति यथासम्भवं भवङ्ग स्तरिता यावतायुक्तं मन्वोच्छिन्ना पवत्तति ।

भावार्थ:- थुकथं कना वयागु नय कथं खुगू द्वारय् उत्पन्न जुइगु वीथि चित्तया उत्पत्ति छगू वीथि चित्तं मेगु वीथि चित्तया विचे भवङ्ग अन्तर जुया आयु दत्तले अटूट रूपं उत्पन्न जुइगु जुया च्वन ।

इच्छेवं पवत्तति— घइगु “कथं उत्पाद ट्टिति, भङ्ग वसेन” आदि वीथि चले जुइगु नाप सम्बन्ध दुगु खँ फुक्कयात कयपुया कयंगु निगम खँ जुल । उक्त कनावयःगु विधि अनुसार “छगू वीथि मेगु वीथिया विचे भवङ्ग अन्तर जुया स्वातु स्वास्वां आयु ताःहाक जुया च्वंतले प्रवर्तित जुइगु जुल धका कयंगु खँ जुल” ।

पुद्गलयाके दइगु चित्त विस्तरं

थुपि पुद्गलपिनि चित्तया बारे आचार्यपिसं पिटक संख्या नामक क-ख- आदि आखःया संख्याया रूपं कयनावःगु जुया न्हालाक पिटक संख्यायातनि सीके साःगु जुल ।

कादी टादी यकारादी, नव संख्या पकासिता ।

पञ्चसंख्या पकारादी, सुञ्जानाम सर-ञ्ज- ना ।

कादि- निसैं क अन्त आखः ९ गः यात नं, टादी - ट निसैं ध तक आख ९ गः यातनं । यकारादी- य निसैं ल अन्त तक आखः ९ गः यातनं । नव संख्या-१, २, ३, ४, ५, ६, ७, ८, ९ संख्या धका पकासिता- प्रकाश याना तल । पकारादी- पनिसैं म अन्त तक आखः न्यागयात पञ्चसंख्या १, २, ३, ४, ५ संख्या धका पकासिता - प्रकाश याना तल । सरञ्जना-स्वर व्यागः न व ञ्ज यात । सुञ्जाना नाम-शून्य धका धाइ ।

[क, ट, प, य यात १ अंक धका कयनातल । ख, ठ, फ, र यात २ अंक धका कयनातल । थुगु रूप सीका यंकि । अन्तिमे क, ध, ल यात ६ अंक धका कयनातल । यकारादीले संस्कृत ग्रन्थय् तालुज श, मुद्धज ष, दन्तज स धका आखः स्वंगः दुगुलि “य र ल व स ष श ह” धका गुंगः आख कयना तल । न्हापायापिसं स स या सत्ता ष श धका प्रयोग याना तल । अ आ आदि यात शून्य अंक धका धवातल । “पिटक संख्या धाव्व लिखतं कयाः छ ला धका खन धाःसा “छ = ७, ल = ३” लिखतं कया यंकेवले ३७ धका कायगु]

महगट्ट पुद्गलपिके मार्ग चित्ता छगू छगू जक दइ । काम पुद्गलया लागी पुद्गल-भेदे छुट्युआना वय् धुन । ध्यान अलाभी काम पुद्गलया लागी महगट्ट ध्यान ९ गू लिकया गिन्ति याना यकेगु । ध्यान लाभ जुइगु धइगु छगू निगू आदि रूप भिन्न भिन्न रूप दःसानं स्वरूप छुट्यु याये अःपुकेत महगट्ट ध्यान गुंगूलि प्राप्त जूपिनिगु निर्मित्ति क्यनात.गु जुल ।

	ध्यान अलाभी काम पुद्गल	ध्यान लाभा काम पुद्गल	रूप पुद्गल	अरूप पुद्गल
दुर्गति अहेतुक	छना = ३७	×	×	×
सुगति अहेतुक द्विहेतुक	कव = ४१	×	×	×
तिहेतुक पृथग्जन	मघ = ४५	वामं = ५४	गवा = ४३	छखे = २७
श्रोतापन्न सकदागामि	युवा = ४१	ओमे ५०	} कल = ३९	लख = २३
अनागामि	कला = ३९	हवे = ४८		
अरहन्त	मलं = ३५	भवा = ४४	मल = ३५	हक = १८

रूप पुद्गलयाके दइगु चित्त

ध्यान प्राप्त काम पुद्गलयाके दइगु चित्त मध्ये भूवन हिसाबं दइमखुगु दोस मूल चित्त २गु, धानविञ्जाण आदि खुगू महाविपाक च्यागू यात लिकया रूप भूवन जूगु कारणं रूप विपाक न्यागू तल धाय्व रूप पुद्गल पिके दइगु चित्त जुइ । उकि ध्यान प्राप्त काम तिहेतुक याके दइगु चित्त ५४ गू मध्ये दोस मूल आदि १६ गू लिकाय्गु । रूप विपाक चित्त ५ गू तल धाय्व रूप तिहेतुक चित्त ४३ गू जुइ । ध्यान प्राप्त श्रोतापन्न सकदागामि पिके दइगु चित्त ५० गू मध्ये च्वे कनावयागु अनुसारं लिकया तय्गु यात धाःसा रूप श्रोतापन्न सकदागामि याके दइगु चित्त ३९ गू जुल । अनागामि याके दइगु चित्तानं ३९ गू हे जुल । ध्यान प्राप्त काम अरहन्त याके दइगु चित्त ४४ गू मध्ये

स्त्रय कनावयागु अनुसारं लिकया तयगु यात धाःसा रूप अरहन्तयाके दइगु चित्त ३५ गू जुइ । (अनागामी अरहन्तपिसं दोसमूलयात हटेयाय् धुंकुगु जुया भूवनया निर्मित्त लिकाय् माःगु आवश्यक मन्त) ।

अरूप पुद्गलयाके दइगु चित्त

रूप तिहेतुक याके दइगु चित्त ४३ मध्ये भूवन अनुसारं दइमखुगु पञ्चद्वारावर्जन १ गू, चक्खुविञ्जाण २ गू, श्रोतविञ्जाण २ गू, सम्पटिच्छन्न २ गू, सन्तीरण ३ गू जम्मा १० गू व रूप कुशल व विपाक १० गू लिकाल धाय्वं २३ गू बाकि जुइ । अरूपभूमिवासी जूगु कारणं याना प्रतिसन्धि भवङ्ग च्युति कृत्यं युक्त याय्त अरूपविपाक प्यगू तल धाय्वं अरूप तिहेतुक चित्त २७ गू जुइ ।

रूपश्रोतापन्न सकृदागामि अनागामिपिके दइगु चित्त ३९ मध्ये च्चे कनावयागु अनुसारं लिकाय्गु तयगु यात धाःसा अरूप पुद्गलयाके दइगु चित्त जुइ । रूप अर्हन्तयाके दइगु चित्त ३५ गू मध्ये च्चे कनावयागु २० गू सहित हसितुप्पाद लिकाय्व १४ गू बाकि जुइ । अरूप विपाक ४ गू तल धाय्वं अरूप अर्हन्तयाके दइगु चित्त १८ गू जुइ ।

रूप विपाक अरूप विपाक छगू छगू भूवने प्रतिसन्धि आदि कृत्य युक्त याय्त छगू छगूहे जक दय् फइ । कनावयागु फुक्क भूवनया निर्मित्त समूह याना कनागु जुल । उकि नेवसंञ्जानासञ्जायतन भूमिवासी अरहन्तया लागि च्चे कनावयागु फिच्यागू तल धाय्वं कवेयागु अरूप विपाक स्वंगू लिकाय् माली । अतं मेगु “हेट्टिमा रूप वञ्जितानि” बारे क्वय्क्वय्यागु अरूप क्रिया स्वंगू नं लिकाय् माली । उकि क्वय्यागु विपाक क्रिया खुगू लिकया १२ गू जक दइ । मेपि पुद्गलपिके थ्वहे रूपं सीकि ।

भूवने दइगु वीथि चित्तया कोष्ठ

भूवन	चित्त	स्वरूप
१ काम भूवन ११ गूली	८० गू	महग्गत विपाक चित्त ९ गू वजित ८० गू चित्त जुल ।

भुवन	चित्त	स्वरूप
२ असञ्जासत्तवर्जित रूपावचर भूवन १५ गूली	६४ गू	लोभ मूल ८ गू, मोहमूल चित्त २ गू, चक्खु- विञ्जाण द्वे, सोतविञ्जाण द्वे, सम्पत्तिच्छन्न द्वे, सन्तीरण ३ गू, अहेतुक क्रिया चित्त ३ गू, महाकुशल चित्त ८ गू, महाक्रिया चित्त-८ गू, महर्गत कुशल चित्त ९ गू, महर्गत क्रिया चित्त ९ गू, लोकुत्तर चित्त ८ गू । थुगु रूपं ६४ गू दुगु जुल ।
३ अरूपावचर भूवन आकासानञ्जायतन भूवने	४२ गू	लोभ मूल ८ गू, मोहमूल २ गू मनोद्वारावज्जन चित्त १ गू, महाकुशल चित्त ८ गू, महाक्रिया चित्त ८ गू, अरूपावचर कुशल चित्त ४ गू, अरूपावचर क्रिया चित्त ४ गू, सोतापत्ति मार्ग वर्जित लोकुत्तर चित्त ७ गू । थुगु रूपं ४२ गू ।
४ विञ्जाणञ्जायतन भूवने	४० गू	लोभ मूल चित्त ८ गू, मोहमूल चित्त २ गू, मनोद्वारावज्जन चित्त १ गू, महाकुशल चित्त ८ गू, महाक्रिया चित्त ८ गू विञ्जाणञ्जायतन कुशल, आकिञ्चञ्जायतन कुशल, नेवसञ्जाना- सञ्जायतन कुशल धयागु अरूपावचर कुशल ३ गू, विञ्जाणञ्जायतन क्रिया, आकिञ्जायतन क्रिया नेवसञ्जायतन क्रिया धयागु अरूपावचर क्रिया ३ गू, सोतापत्ति मार्ग वर्जित लोकुत्तर चित्त ७ गू । थुगु रूपं ४० गू जुल ।
५ आकिञ्चञ्जायतन भूवने	३८ गू	लोभ मूल चित्त ८ गू, मोहमूल चित्त २ गू, मनोद्वारावज्जन १ गू, महाकुशल चित्त ८ गू, महाक्रिया चित्त ८ गू, आकिञ्चञ्जायतन कुशल, नेवसञ्जा नासञ्जायतन कुशल, धयागु अरूप कुशल २ गू, अकिञ्चञ्जायतन क्रिया, नेवसञ्जा

भुवन	चित्त	स्वरूप
६	नेवसञ्जा नासञ्जायतन भूवने	३६ नासञ्जायतन क्रिया घयागु अरूपावचर क्रिया २ गू, सोतापत्ति मार्गवजित लोकुत्तर चित्त ७ गू । थुगु रूपं ३८ गू जुल । लोभमूल चित्त ८ गू, मोहमूल चित्त २ गू, मनो-द्वारावज्जन चित्त १ गू, महाकुसल चित्त ८ गू, महाक्रिया चित्त ८ गू, नेवसञ्जानासञ्जायतन घयागु अरूपावचर कुसल १ गू, नेवसञ्जा नासञ्जायतन क्रिया घयागु अरूप क्रिया १ गू, सोतापत्ति मार्ग वजित लोकुत्तर चित्त न्हेगू थुगु रूपं ३६ गू जुल ।
८	असञ्जासत्त भूवने	सदानं वीथि चित्त छुं छगू हे दइ मखु । रूप मात्र दया च्वनी ।

पालि :- इति अभिधम्मत्थ-सङ्गहे वीथि सङ्गह-विभागो नाम चतुत्थो परिच्छेदो ।

भावार्थ:- अभिधर्मार्थं संग्रहं नां दुगु ग्रन्थय् वीथि संग्रहं विभागं नां दुगु प्यंगु काण्डं क्वचाल ।

भूमी विभाग काण्ड क्वचाल

थुगु रूपं - खुगू द्वारेदुगु चित्तुप्पत्ति यथा योग्यानुसारं भवाङ्गन्तरं जुया म्वाना च्चवंतल्ले अविच्छिन्न रूपं प्रवर्तितं जुया च्वनी ।

वीथि काण्ड स्वरूप निगमन क्वचाल

अभ्यास प्रश्न

[पुद्गल भेद व भूमि विभाग निगुलि मिले याना छसिकथं मवंस्य योग्यता अनुसारं अभ्यास प्रश्न याय्गु जुइ । छला कवं आदि संख्यायात स्मृतितया पुद्गलयाके दइगु चित्तयात मेहनत याना गिन्ति याना कयं ।

- १) गुगु काण्डयात पुद्गल भेद धका धाइ ?
- २) गुगु काण्डयात भूमि विभाग धका धाइ ?
- ३) पुद्गल गोगू प्रकारया दु गिन्ति याना कयं ?
- ४) गुजार्पि पुद्गलपिन्त अहेतुक द्विहेतुक तिहेतुक धका धाइ ?
- ५) उगु उगु जन्मे ध्यान प्राप्त याय्त योग्य मजुर्पि गुर्पि पुद्गलर्पि खः ?
- ६) काम भूवने चित्त जम्मा गुलि दु ? संग्रह प्रमाण व्यु ।
- ७) द्विहेतुक अहेतुक पुद्गलयाके दइगु चित्त कविताया आधार कया स्वरूप छुटे या ।
- ८) सुगति अहेतुक द्विहेतुक पुद्गलयाके कविताया आधार कया स्वरूप छुटे या ।
- ९) ध्यानलाभि काम तिहेतुक पुद्गलयाके दइगु चित्त कविता आधार कया छुटे या ।
- १०) ध्यान अलाभि काम तिहेतुक पुद्गलयाके दइगु चित्तया स्वरूप छुटे या ।
- ११) रूप भूवने वीथि चित्त जम्मा गुलि दु ? संग्रह प्रमाण बिया स्वरूप छुटे या ।
- १२) वीथि मुक्त चित्त सहित गिन्ति याना यकेबले रूप भूवने गुलि दइ ?
- १३) रूप तिहेतुक पुद्गलयाके दइगु चित्त छुटे या ।
- १४) अरूप भूवने वीथि चित्त गुलि दु ? संग्रह प्रमाण बिया छुटे या ।
- १५) वीथि मुक्त चित्त सहित गिन्ति याना यकेबले गुलि दु ?
- १६) अरूप तिहेतुक पुद्गलयाके दइगु चित्त छुटे याना कयं ।
- १७) मग्गद्व प्यहासिके दइगु चित्त गुलि गुलि दु ?
- १८) ध्यानलाभि काम श्रोतापन्न सकुदागामियाके दइगु चित्त (कविताया प्रमाण बिया) छुटेयाना कयं ।
- १९) ध्यानअलाभि काम श्रोतापन्न सकुदागामियाके दइगु चित्त छुटेयाना कयं ।
- २०) ध्यानलाभि काम अनागामियाके दइगु चित्त कविताया आधार कया छुटेयाना कयं ।

- २१) ध्यानअलाभी काम अनागामियाके दइगु चित्त छुटे याना कयं ।
 २२) रूप हेट्टिम फलट्ट पुद्गल स्वहासिके दइगु चित्त छुटे याना कयं ।
 २३) अरूप हेट्टिमफलट्ट पुद्गल स्वहासिके दइगु चित्त छुटेयाना कयं ।
 २४) ध्यानलाभी कामअर्हन्तयाके दइगु चित्त (कविताया आधार कया) छुटेयाना कयं ।
 २५) ध्यान अलाभी काम अर्हन्तयाके दइगु चित्त छुटेयाना कयं ।
 २६) रूप अर्हन्तयाके दइगु चित्त छुटेयाना कयं ।
 २७) अरूप अर्हन्तयाके दइगु चित्त छुटेयाना कयं ।
 २८) विञ्जानञ्चायतन भूमिवासी अर्हन्तयाके दइगु चित्त छुटेयाना कयं ।
 २९) नैवसञ्जानासञ्जायतन भूमिवासी अर्हन्तयाके दइगु चित्त छुटेयाना कयं ।

वीथि काण्ड क्वचाल

Dhamma.Digital

५ - वीथिमुक्त काण्ड

अनुसन्धि व प्रतिज्ञा

पालि :- वीथिचित्त वसेनेवं पवत्तिय, मुदीरितो ।
पवत्ति सङ्गहो नाम, सन्धिद्यं दानि वुच्चति ॥

भावार्थ :- यथाकथित नियम अनुसारं वीथि चित्ताया हिसाबं प्रवृत्ति अवस्थाय् प्रवृत्ति संग्रह नां जुया च्वांगु वीथि संग्रहयात जि कना वये धुन । आः प्रतिसन्धि अवस्था व च्युति अवस्थाय् प्रवृत्ति संग्रह नां जुया च्वांगु वीथिमुक्त संग्रहयात जि कनेगु याये ।

व्याख्या :- प्रतिसन्धि भवङ्ग च्युति कृत्यं युक्तगु चित्त १९ गू यात [च्चे कनावयागु वीथिचित्तं मुक्त जूगु कारणं] “वीथि मुक्त = वीथि मुक्त” धका धाइ । उगु वीथि मुक्त चित्तायात क्यंगु काण्डयात “वीथिमुक्त काण्ड” धका ग्रन्थकारकं स्वयं नामकरण याःगु जुल ।

भूमिकाण्डः— उक्त वीथिमुक्त काण्डय् भूवन नाप सवन्धित काण्ड नं विस्तरं दुगु कारणं लिपायापि आचार्यपिसं भूमि काण्ड धका नं धया तल ।

अनुसन्धि व प्रतिज्ञा - “वीथिचित्त वसेनेवं दानि वुच्चति थुगु गाथां अनुसन्धि व प्रतिज्ञायात क्यंगु जुल । “च्चे कनावयागु नियम अनुसार पवत्ति कालय् वीथिचित्त प्रवर्तित जुइगुयात क्यंगु पवत्ति संग्रहयात कने धुंका आः प्रतिसन्धि कालय् प्रतिसन्धि चित्त गुकथं उत्पन्न जुइगु धाइगु तरिका क्यंगु पवत्तिसङ्गहयात क्यने” धाःगु जुल ।

पवत्ति संगहो नाम सन्धिद्यं—थुगु वाक्य अनुमार “प्रतिसन्धि कालय् उत्पत्ति जुइगु ढङ्गयात क्यंगु संग्रह” धका धाःसानं प्रतिसन्धि कालय् जक मखु च्युति कालय् भवङ्ग कृत्यं युक्तगु अवस्थायनं चित्त उत्पन्न जुइगु ढङ्ग कथनी तिनि । [“राजा आगतो - जुगु वल” धका प्रधान नियम अनुसारं जुजुयात प्रधानयाना क्यंसानं जुजुया साथय् वईपि थें प्रतिसन्धि अवस्थायात प्रधान याना क्यंसांन च्युति भवङ्ग कालनं दय् फइगु जुया च्वन ।]

चतुष्क मातिका (चतुष्क मातृका)

पानि :- चतस्रो भूमियो, चतुर्विधा पटिसन्धि, चत्वारि कम्मानि, चतुधा, मरणुत्पत्ति, चेति वीथिमुक्त सङ्गहे चत्वारि चतुष्कानि वेदितव्वानि ।

भावार्थ :- प्यंगू भूमि, प्यता प्रकारया प्रतिसन्धि, प्यंगू कर्म व प्यता प्रकारयागु मरणुत्पत्ति धका थुकथं वीथि मुक्त संग्रह्य प्यंगु चतुष्कयात सीकेमा ।

व्याख्या :- चतस्रो चतुष्कानि वेदितव्वानि — थुगु वाक्यं वीथि मुक्त काण्डय् सीकेमाःगु खंयात संक्षिप्तं शिषंक रूप्य तथा वयगु उद्दंस मातिका खं जुल । लिपा क्रमशः व्याख्याया रूपं क्यनीतिनि ।

- १) भूमि चतुष्क
- २) पटिसन्धि चतुष्क
- ३) कम्मचतुष्क
- ४) मरणुत्पत्ति चतुष्क धका चतुष्क प्यंगू प्रकारं दया च्वंगुयात गिन्तियाना यंकि ।

भूमिचतुष्क (भूमि चतुष्क)

पालि :- तत्थ अपायभूमि, कामसुगतिभूमि, रूपावचरभूमि, अरूपावचरभूमि चे ति चतस्रो भूमियो नाम ।

भावार्थ :- इपि प्यंगू चतुष्क मध्ये अपाय-भूमि कामसुगति-भूमि रूपावचर-भूमि व अरूपावचर-भूमि धका थुकथं प्यंगू भूमि नां जुया च्वंगुयात सीकेमाः ।

व्याख्या :- “तत्थ अपाय ... भूमियोनाम” - थ्व वाक्य अनुसार भूमि चतुष्कयात विस्तरं क्यनेगु इच्छां ह्यापालाक भूमि प्यंगूया शीर्षकयात वयंगु संक्षिप्तं उद्दंसमातिका खं जुल । पाली दुगु अनुसारं भूमि प्यंगूया स्वरूप ख्याल तय् फय्कि । सत्त्वपिनि उत्पत्ति स्थानयात ‘भूमि भूवन’ धका धाइ ।

कामभूमि - ११

(अपायभूमि - ४ गू)

पालि :- तासु निरयो तिरच्छानयोनि, पेत्तिविसयो असुरकायो चे,ति अपायभूमि चतुर्विधा होति ।

भावार्थ :- इति प्यंगू भूमि मध्यय् नर्क-भूमि, तीर्यक भूमि, प्रंत-भूमि व असुरकाय भूमि धका थुकथं अपाय-भूमि प्यता प्रकारं दया च्वन ।

व्याख्या :- तासु निरयो ... अपाय भूमि - [अपाय, अप+अय, अय=कुसल कर्म, अप=अलग्ग जुयाच्चंगु] (कुसल कर्म अलग्गु । आपालं कुसल कर्म याय्गु मदुग्गु अवस्था) भूवनयात 'अपाय भूवन' धका धाइ ।

निरय - [नि+अय, अय=सुख शान्ति+नि=मदु] शान्ति सुख मदुगु जुया 'नर्क' धाःगु जुयाच्चन । उगु नर्कं भूवन नं - (१) संजीव नर्क (२) काल सुत्ता नर्क (३) संघात नर्क (४) रोहूव नर्क (५) महारोहूव (६) तापन नर्क (७) महातापन नर्क (८) अत्रीचि नर्क धका च्यातं दु । थुगु भूमिया १५००० योजन ववय् संजीव अनं १५००० योजन ववे काल सूत्र थुगु रूपं १५००० योजन पाक उक्त नर्कत दयाच्चन ।

उगु च्यागू नर्कदुने छगू छगूली (१) गूथ नर्क, (२) कुक्कुल (पूगु नौ) नर्क (३) मिंवल नर्क (४) असि (खड्ग नर्क (५) वैतरणी नर्क धका उस्सदनर्क न्यागू चिकिधंगु नर्क (पःखालं घेरे याय्थे) चाहुयेका तःगु जुयाच्चन । [देवदूत सूत्र]

तिरच्छानयोनि - [तिरो+अच्छान, तिरो=व्यथां+अच्छान=वनीगु^१ मनुष्य देवतापिथ्ये तप्यंकरं मवांसे, व्यथां वनीपि प्यपातुति दुपि पणुत, निपातुतिदुपि ऊंग पंक्षित तुति मदुपि लखे च्वनीपि प्राणीपिन्त "तिर्यक" धका धाइ । तिर्यक समूहयात 'तिरच्छान योनि' धका धाइ । तिर्यक भूवन धका अलग्ग मदु तिरच्छान जातिया पुचः च्वनिगु स्थान यातहे "तिर्यक भूवन" धका धाइ ।

पेत्तिविसय — [पेत्ति = प्रेत + विसय = स्थान] छेंयाभूली, छेंया कापी खैह्लि जा केँ तरकारी माला नयाजुईर्पि खुसी नहर खुसीयासिथे न्या आदि प्राणित माला नया पहाड पर्वते मिदग्ध जुया निभालं पुना कथं कयेका घात याका च्वनेमापि भूत प्रेत पिशाच आदि अनेक प्रकारया प्राणीपिन्त “प्रेत” धका धाइ । इमि अलग्ग भूवन मदु । प्रेतत च्वनीगु स्थानयात “प्रेत भूवन” धका धाइ ।

असुरकाय — [असुर = असुर + काय = समूह] असुर घयापि तधिकपि प्रेततयत् धाःगु छः । ममुन्द्र गंगाया मिथय् च्वना च्वनी । लःया लिवक च्वना च्वांसां लःत्वने मबां । लखे ववहाँ वंसां लः तनावना ववागु फि जक खना च्वनी । नयेगु नसाला फन हे तापाः । ईर्पि असुरतयेगु पुच.च्वनेगु स्थान यातहे असुरकाय भूवन धका धाइ । अलग्ग भूवन मदु ।

कामसुगति भूमि- ७- गू

पालि :- मनुस्सा, चातुमहाराजिका, तावतिसा, यामा, तुसिता, निम्मानरति, परनिम्मितवसवत्ति चेति कामसुगति-भूमि सत्तविधा होति ।

भावार्थ :- मनुष्य-भूमि, चतुर्महाराजिका-भूमि, त्रयस्त्रिंश-भूमि, यामा-भूमि, तुषिता भूमि, निर्माणरति भूमि व परनिमित्त वशवर्ती-भूमि धका थुकथं काम-सुगति-भूमि न्हेता प्रकारं दया च्वन ।

व्याख्या :- काम सुगति भूवन न्हेगु [सु = भिगु + गति = गति] भिगु गतियात “सुगति भूवन” धका धाइ । काम सुगति भूवनया स्वरूप पालि स्वया गिन्ति यायेगु ।

काम भूवन ११ गू- अषाय (दुर्गति) भूवन प्यंगू व सुगति भूवन न्हेगू यांत काम भूवन फिछ्गू धका धाइ । पालि स्वया गिन्ति याय्गु ।

[चतुर्महाराजिका भूवन सुमेरू पर्वतया दथुंनिसें भूमिया तहतवक फइले जुया च्वांगु दु । त्रयस्त्रिंश भूवन सुमेरू पर्वतया च्वकाय् यामाआदि भूवनं च्वे आकाशे तनं तं थहाँवना च्वनी । छ्वाखेरं देवलोक खुर्गुलि चक्रवालयया पर्वत तवक फैले जुया च्वांगु दु ।]

पालि :- सापनायमेका दस विधापि कामावबर भूमिच्चेव सङ्गं गच्छति ।

भावार्थ :- छगू छगू विभागं लिपा समूहयात कने । किं छत्ता प्रकारं दुगु श्व थुगु भूमि कामावचर भूमि धकाहे गिन्तिया रूपय् अथवा व्यवहारया रूपय् वनीगु जुया च्वन ।

काम भूवन - ११ गू या कोष्ठ

भूवन	संख्या	उकिया स्वरूप
अपाय भूवन	४ गू	नर्क, तिर्यक, प्रेत, असुर ।
काम सुगति भूवन	७ गू	मनुस्स, चातुमहाराजिक, तावत्तिम, यामा, तुसिता, निम्माणरति, परनिम्मितवसवत्ति
जम्मा	११ गू	काम भूवन ११ गू

अभ्यास प्रश्न

- १) छाया वीथमुक्त काण्ड धका धाःगु ?
- २) छाया भूमि काण्ड धका धाःगु ?
- ३) वीथिचित्ता वसेनेवं गाथां छुकियात कयंगु गाथा खः ? उक्त गाथायात अर्थ बिया च्व ।
- ४) 'पवत्ति संगहो नाम सन्धिद्यं' धका धयातःगुली प्रतिसन्धि कालय् जक जूगु तरिका कयनेगुला ? उदाहरण बिया स्पष्ट याना कयं ।
- ५) चत्तारिचतुक्कानि वारय् चतुक्क प्यंगूयात छुटेयाना कयं ।
- ६) छुकियात भूवन धका धाइ ? भूवन प्यंगू गिन्तियाना कयं ?
- ७) गुगु भूवनयात "अपाय भूवन" धका धाइ ? अपाय प्यंगू संग्रह पालि प्रमाण बिया कयं ।

- ८) नर्क च्यागू गिन्तियाना कयं ।
 ९) छतंय् छतंय् “उस्सद” नामक चिचि प्यंगु नर्क गिन्तियाना कयं ।
 १०) उगु नर्क भूवन गुगु थासय् दु ?
 ११) गजापि सत्त्वपिन्त तिर्यक धका धाड ?
 १२) गजापि सत्त्वपिन्त प्रेत धका धाड ?
 १३) गजापि सत्त्वपिन्त असुरकाय धका धाड ?
 १४) काम सुगति भूवन न्हेगूया संग्रह प्रमाण विद्या कयं ।
 १५) काम भूवन ११ गू मध्ये सुगति भूवन दुर्गति भूवन गोगू दु ?
 १६) चतुर्महाजिका आदि भूवन गुगु थासय् दु ?



रूप-भूमि १६-गू

पालि:- ब्रह्मपारिसज्जा ब्रह्मपुरोहिता, महाब्रह्मा चेति पठमञ्जान भूमि

भावार्थ:- ब्रह्मपारिसज्ज भूमि, ब्रह्मपुरोहित-भूमि व महाब्रह्मा-भूमि धका थुकथं प्रथम ध्यान भूमि स्वता प्रकारं दया च्वन ।

पालि:- परित्ताभा अप्पमाणाभा आभस्सरा चेति दुतियञ्जान भूमि ।

भावार्थ:- परित्राभा-भूमि, अप्रमाणाभा भूमि व आभास्वर भूमि धका थुकथं द्वितीय ध्यान भूमि स्वता प्रकारं दया च्वन ।

पालि:- परित्त-सुभा अप्पमाण-सुभा सुभकिण्हा चेति ततियञ्जान भूमि ।

भावार्थ:- परित्रशुभा भूमि, अप्रमाण शुभा भूमि व शुभ कृष्णा भूमि धका थुकथं तृतीय ध्यान-भूमि स्वता प्रकारं दया च्वन ।

पालि:- वेह्फला असञ्जासत्ता सुद्धावासा चेति चतुत्थञ्जान भूमि रूपावचर भूमि सोलसविधा होति ।

भावार्थ:- बृहत्फल-भूमि, अमांजासत्व-भूमि व शुद्धावास भूमि धका थुकथं चतुर्थ ध्यान-भूमि न्हेता प्रकारं दया च्वन । थुकथं रूपावचर-भूमि फिखुता प्रकारं दया च्वन ।

शुद्धावास भूमि ५ गू

पालि:- अविहा अत्त्वा सुदस्सा सुदस्सी अकनिट्टा चेति सुद्धावास भूमि पञ्च-विधा होति ।

भावार्थ:- अविहा-भूमि, अत्रपा-भूमि, सुदर्शा-भूमि, सुदर्शी-भूमि व अकनिट्ट-भूमि धका थुकथं शुद्धावास-भूमि न्याता प्रकारं दया च्वन ।

अरूप-भूमि ४ गू

पालि:- आकासानञ्चायतन भूमि विञ्जानञ्चायतन भूमि आकिञ्चञ्जायतन भूमि नेवसञ्जानासञ्जायतन भूमि चेति अरूप भूमि चतुर्विधा होति ।

भावार्थ:- आकाशानन्त्यायतन-भूमि, विज्ञानन्त्यायतन-भूमि, अकिञ्चन्यायतन भूमि व नेवसंज्ञानासंज्ञायतन-भूमि धका थुकथं अरूप भूमि प्यता प्रकारं दया च्वन ।

व्याख्या :- रूप भूमि १६ गू अरूप भूवन ४ गूया स्वरूप पालिसोया गिन्ति याना यंकि ।

संग्रह गाथा

पुथुज्जनानलब्भन्ति सुद्धावासेसु सब्बथा ।
 सोतापन्नाय सकदा गामिनोयापि पुग्गला ॥
 अरिया नोपलब्भन्ति - असञ्जा पायभूमिसु ।
 सेसट्ठानेसु लब्भन्ति—अरिया नरियापि च ॥

इदमेतथ भूमि चतुष्कं

भावार्थ :- शुद्धावास भूमी फुकं प्रकारं पृथग्जन, श्रोतापन्न व सकृदागामि जुया च्चर्वापि पुद्गलपि नं उपलब्ध मजू ।

असञ्जासत्व भूमी व अपाय भूमि आर्यं पुद्गलपि च्याहा उपलब्ध मजू । शुद्धावास असञ्जासत्व व अपाय भूमि ल्यंदुगु नीछगू भूमी आर्यं पुद्गलपि च्याहा व पृथग्जन पुद्गलपि स्वहा उपलब्ध जू

थव कना वयागु थुगु वीथि मुक्त संग्रहय भूमि चतुष्क खः ।

व्याख्या :- “पुथुज्जना नरियापिच” गाथा च्चे कनावये धुंगु भूवने दयेयोग्यपि पुद्गलपिन्त क्यंगु गाथा जुल । पुद्गल १२ ह्य सिगु स्वरूप वीथि काण्ड्य पुद्गल भेदे कनावये धुन ।

शुद्धावास भूवन न्यागुली पृथक्जन श्रोतापन्न, सकृदागामि, पुद्गलपि दय्फइमखु धका तप्यंके धयातःगु दु । मग्गट्ट पुद्गलया अवस्थाय चित्तक्षण छगू जक विस्तार जुया मार्गं प्राप्त जुइवं तुरून्त हे फल प्राप्त जुइ । उकि अनागामि मग्गट्ट पुद्गलया भावं नं शुद्धावास भूवने प्रतिसन्धि जुइ योग्य मजू । उकि शुद्धावास भूवने अनागामि फलट्ट व अरहत्त मग्गट्ट अरहत्त फलट्ट पुद्गल स्वहा जक दइ ।

अमञ्जासत्त भूवने सगति अहेतुक पुद्गल छहा दइ । अपाय भूवन प्यंगुली दुर्गति अहेतुक पुद्गल छहा जक दइ । उगु भूवने आर्यं पुद्गलपि दइ मखू । शुद्धावास असञ्जासत्त अपाय भूवनं अलग्गु काम, रूप, अरूप भूवने पृथग्जन व आर्यपि योग्यतानुसार दइ ।

अपाय भूवने दुर्गति अहेतुक पुद्गल छहा हे जक दइ । दुर्गति अहेतुक पुद्गलयात वाकि तथा मनुष्य भूवनं चतुर्हाराजिका भूवने दुर्गति अहेतुक अलग्गु पुद्गल ११ ह्य

दइ । च्वेयागु देवलोक न्यागुली दुर्गति अहेतुक सुगति अहेतुक पुद्गलयात बाकि तया १० ह्य पुग्दल दइ ।

शुद्धावास असञ्जासत्त वाहेक रूप भूवन १० गूली तिहेतुक पुद्गल ९ ह्य दइ ।

आर्य पुद्गल तिहेतुक जूगुलि पुद्गल भेदे क्यना वये धुन । असञ्जासत्त भूवने सुगति अहेतुक छह्य हे जक दइ ।

शुद्धावास भूवन ५ गुली अनागामि फलट्ट अरहत्त मग्गट्ट, अरहत्त फलट्ट थुपि दकले च्वेयापि आर्यापि स्वह्य स्वह्य दइ ।

अरूप भूवने न्हापांयागु श्रोतापत्ति मार्गयात तोता (तिहेतुक पृथक्जन व आर्य न्हेह्य) तिहेतुक पुद्गल ८ ह्य दइ ।

रूपावचर भूवनया कोष्ठ

भूवन	संख्या	उ कया स्वरूप
प्रथम ध्यान भूवन	३	ब्रह्मपारिसज्ज, ब्रह्म पुरोहित, महाब्रह्मा
द्वितीय ध्यान भूवन	३	परित्ताभा, अप्पमाणाभा, आभस्सरा
तृतीयध्यान भूवन	३	परित्तिसुभा अप्पमाणासुभा, सुभकिह्हा
चतुर्थध्यान भूवन	७	वेहकल, असञ्जामन, अविहा अनप्पा, सुदस्सा, सुदस्सी, अकनिट्ट,
जग्गमा	१६	रूपावचर भूवन

अरूपावचर भूवनया कोष्ठ

भूवन	संख्या	स्वरूप
अरूप भूवन	४	आकामानञ्जायतन, विञ्जाणञ्जायतन, आकिञ्जाञ्जायतन, नेवसञ्जानासञ्जायतन ।

भूवन व पुद्गलया कोष्ठ

भूवन	पुद्गल संख्या	उक्तिया स्वरूप
१) अपाय भूवन ४	१	दुर्गति अहेतुक पृथग्जन छह
२ मनुष्य व चातुर्भ- हाराजिका निगू भूवने	११	सुगति अहेतुक पृथग्जन, द्विहेतुकपृथग्जन तिहेतुक पृथग्जन, आर्यपुद्गल ८ ह्य
३) तावतिम, यामा तुसिता निम्माण- रति, परनिम्मिस्त- वसवत्ति जम्मा ५ गू देवलोके	१०	द्विहेतुक पृथग्जन, तिहेतुक पृथग्जन, आर्य पुद्गल ८ ह्य
४) प्रथम ध्यान भूवन ३, गूद्वितीय ध्यान भूवन ३ गू तृतीय ध्यान भूवन ३ गू वेहफल १ गू जम्मा १० गू भूवने	६	तिहेतुक पृथग्जन, आर्य पुद्गल ८ ह्य
५ असञ्जासत्त भूवने	१	जीवित नवक कनाप रूप द्वाराप्रतिमन्धि जुद्ध सुगति अहेतुक पृथग्जन छह हे जक
६ सुद्धावास भूवन ५ गूली	३	अनागामि फल पुद्गल, अरहत्त मग्ग पुद्गल, अरहत्त फल पुद्गल
७ अरूपावच रभूवन ४ गू ली	८	तिहेतुक पृथग्जन पुद्गल १ ह्य मोतापत्ति मग्ग पुद्गल वजित आर्य पुद्गल ७ ह्य
जम्मा ३१ गू भूवने	१०	पृथग्जन पुद्गल ४ ह्य आर्य पुद्गल ८ ह्य ।

अभ्यास प्रश्न

- १) रूप ब्रह्मभूवन गोगू दु ? संग्रह प्रमाण बिया गिन्ति याना कयं ।
- २) रूप भूवन मध्ये शुद्धावास भूवन गोगू दु ? गिन्ति याना कयं ।
- ३) शुद्धावास भूवन गुगु ध्यान भूवन अन्तरगत जुया च्वंगु दु ?
- ४) अरूप भूवन गोगू दु ? संग्रह प्रमाण बिया गिन्ति याना कयं ।
- ५) "पुथुज्जना नलभन्ति" आदि निगू गाथाया अर्थ ब्यु ।
- ६) अपाय भूवने दय्मापि पुद्गलपि गुलि दु ?
- ७) मनुष्य भूवन चतुर्महाराज भूवने दय्मापि पुद्गलपि गुलि दु ?
- ८) च्वेयागु देवलोके दय्मापि पुद्गल गुलि दु ?
- ९) वहेप्फल भूवन तक्क रूप भूवन १० गूली दय्माःपि पुग्गल गुलि दु ?
- १०) अमञ्जासत्त भूवने पुद्गल दय्माःगु गुलि दु ?
- ११) शुद्धावास भूवने दय्माःपि पुद्गल गुलि दु ?
- १२) अरूप भूवने दय्माःपि पुद्गल गुलि दु ?

भूमि चतुक्क ववचाल

Dhamma.Digital

पटिसन्धि चतुक्क (प्रतिसन्धि चतुष्क)

प्यंगू प्रकारया प्रतिसन्धि

पालि :- अपाय पटिसन्धि' काम सुगति पटिसन्धि, रूपावचर पटिसन्धि अरूपावचर पटिसन्धि चे' ति चतुब्बिधा पटिसन्धि नाम ।

भावार्थ :- अपाय प्रतिसन्धि, कामावचर प्रतिसन्धि, रूपावचर प्रतिसन्धि व अरूपावचर प्रतिसन्धि धका थुक्यं प्यता प्रकारयागु प्रतिसन्धि धयागुयात सीकेमाः ।

व्याख्या :- "अपाय पटिसन्धि पटिसन्धि नाम" - थुगु पालि प्रति-सन्धि चतुक्कयात विस्तरं क्यनेगु इच्छां ह्तापालाक्क प्रतिसन्धि प्यंगूया शीर्षकयात क्यंगु मातिका खं जुल । पुलांगु जन्म छुटे मजुवं बिचे स्वापू तय्गु रूपं उगु उगु जन्मे चित्त चेतसिक व कर्मज रूपया ह्तापां उत्पन्न जुइगुयात "प्रतिसन्धि जुइगु" धका धाइ । प्रति-सन्धि प्यंगूया स्वरूप पालि स्वया गिन्ति याना यंकि ।

काम प्रतिसन्धि १० गू मध्ये अपाय प्रतिसन्धि १ गू

पालि :- तत्थ अकुसल - विपाकोपेक्खासहगत - सन्तीरणं अपाय भूमियं ओक-न्तिकखणे पटिसन्धि हुत्वा ततो परं भवङ्गं परियोसाने चवनं हुत्वा वोच्छिज्जति । अयमेकापाय - पटिसन्धि नाम ।

भावार्थ :- इपि प्यंगू प्रतिसन्धि मध्यय् अकुशल विपाक उपेक्षा सहगत सन्तीरण चित्त अपाय - भूमी अवतरण जुइगु क्षणय् प्रतिसन्धि जुया उगु प्रतिसन्धि अवस्थां लिपा भवङ्ग जुया अन्तय् च्यति जुया त्वाःदलिगु जुल । थ्व प्रतिसन्धि छगूयात अपाय प्रतिसन्धि धाइ ।

व्याख्या :- अहेतुक अकुसल विपाक उपेक्खा सहगत सन्तीरण चित्तं अपाय भूवन प्यंगूली ह्तापां उत्पन्न जुइगु अवस्थाय् प्रतिसन्धि कृत्यं युक्त जुइ । प्रतिसन्धि लिपा प्रवृत्ति कालय् (वीथि चित्त प्रवर्तित मज्जतले) भवङ्ग कृत्यं युक्त जुया चवनी । भवङ्ग अन्त्य जुइवं चुति किच्चं युक्त जुया चवनी । छगू जन्मे प्रतिसन्धि भवङ्ग चुति किच्चं युक्तगु चित्त थये चित्त छगू हे प्रकारं जुइगु दस्तुर जुया चवन । थुगु खँया बारे अपाय भूमी थुगु अहेतुक चित्तं प्रतिसन्धि चवनीगुयात प्रमाण विद्या अपाय (दुर्गति) भूमिवासी धाक्कयात "दुर्गति अहेतुक पुद्गल" धका धाइ ।

काम सुगति प्रतिसन्धि ९ गू

पालि :- कुशलविपाकोपेक्खा सहगत - सन्तीरणं पन कामसुगतियं मनुस्सानञ्चेव जच्चन्धादिनं भुम्मस्सितानञ्च विनिपातिकासुरानं पटिसन्धि मवङ्ग च्वात्तवसेन पवत्तात् ।

भावार्थ :- दुर्गति अहेतुक प्रतिसन्धि लिंपा सुगति अहेतुक प्रतिसन्धियात् कने । कुशल विपाक उपेक्षा सहगत सन्तीरण चित्त काम सुगती भूमी प्रतिसन्धि अवस्थां निसै कार्पि मनुष्यपिके व भूमिज देवतापित आधार कया च्वनीपि विनिपात असुरपिके प्रतिसन्धि, भवङ्ग, च्युतिया हिसाबं उत्पन्न जुइगु जुया च्वन ।

व्याख्या :- [जच्चन्ध = जाति + अन्ध, जाति = प्रतिसन्धि कथं + अन्ध = कांहा] चक्खुपमाद रूपयात् उत्पत्ति याये फुगु कर्म मद्या चक्खु प्रसाद उत्पन्न जुइगु काल्य उत्पन्न मज्जीहसित "जत्यान्ध, अथवा प्रतिसन्धि निसै कांहा" धया धाइ । चक्षु प्रसाद उत्पन्न गुइ धुंका छुं छगू अन्तराय द्वारा विनाश जूहसित जात्यान्ध "प्रतिसन्धि निमै कांहा" धाइ मखु ।

"जच्चन्धादिनं" लय् आदि शब्दं "जच्चवधिर" प्रतिसन्धि कालं निमै न्हाय्पं मताहा; जच्चमूग = प्रतिसन्धि कालं निमै खँहाय् मसहा, पाकहा; जच्चजल = प्रतिसन्धि कालंनिसै जड बुद्धिहा (पूर्व. पश्चिम, छतका नितका, छमना निमना आदि तकनं मस्यूहा जच्चुम्मत्तक = प्रतिसन्धि कालं निसै उन्मत्त, उन्माद; पण्डक, उभतो व्यञ्जनक, नपुंसक थुपि मनु ल्याखे मलापि जुय च्वन ।

विनिपातिकासुर— [वि + निपातिक + अ + सुर । वि = विपरित जुया विनाश जुया + निपातिक = उत्पत्तिजगु + अ = चिकिधिकहा + सुर = देवता] सुख ऐश्वर्यं, च्वनेगु वासस्थान बाँनाक महुहा, विपरित जुया विनाश जुया च्वंहा चिधिकिपि देवतापित्त "विनिपातिकअसुर" धका धाइ ।

भुम्मस्सित— [भुम्म + सित । भुम्म = भुम्मट्ट देवता + सित = आश्रय कया च्वंहा आधारकया च्वंहा] भूमिनाप सम्बन्ध दुगु जंगलयात् रक्षायाना च्वंहा, पर्वते च्वना च्वंहा, छँयात् रक्षायाना च्वंहा, पृथ्वीयात् रक्षायाना च्वंहापि देवता पित्त "भूमट्ट देवता" धका धाइ । थुपि देवतापिके तस्सकं अनुभाव दु । च्वय् कना वनापि विनिपातिक असुरत्त भुम्मट्ट देवतापिनिगु आधार कया च्वनी । [थुपि देवतापि चतुर्महाराजिक भूवने अन्तर्गत जुया च्वंगु दु ।]

अहेतुक कुशल विपाक उपेक्खा सहगत सन्तीरण चित्तं उपि जच्चन्ध आदि मनू व गुलि गुलि विनिपातिक असुरपिके प्रतिसन्धि भवङ्ग च्युति कृत्यं युक्त जुया च्वन । उकि उकि पुद्गल पित्त सुगति भूमिवासि जूगुकारणं नं अहेतुक चित्तं प्रतिसन्धि जूगु कारणं “सुगति अहेतुक पुद्गल” धका धाइ ।

पालि :- महाविपाकानि पन अट्ट सब्बत्थापि कामसुगतियं पटिसन्धि भवङ्ग च्युति वसेन पवत्तन्ति ।

भावार्थ :- अहेतुक प्रतिसन्धि लिपा सहेतुक प्रतिसन्धियात कने । च्यागू महाविपाक चित्तं न्हावले हे काम सुगति भूमि ह्ने गुली जक प्रतिसन्धि, भवङ्ग, च्युति हिसाबं उत्पन्न जुइगु जुया च्वन ।

व्याख्या :- महाविपाकानि पन अट्ट पवत्तन्ति - महाविपाक चित्तं च्यागू मनू व विनिपातिक असुरपिनिया निमित्त जक मखु, फुक्क काम सुगति ह्ने गुली प्रतिसन्धि भवङ्ग च्युति कृत्यं युक्त जुया च्वनी ।

पालि :- इमा नव कामसुगति पटिसन्धियो नाम ।

भावार्थ :- थुपि गुंगू प्रतिसन्धियात काम सुगति प्रतिसन्धि धाइ ।

व्याख्या :- अहेतुक कुशल विपाक सन्तीरण १ गू, महाविपाक ८ गू थुपि ९ गू चित्तयात “काम सुगति प्रतिसन्धि” धका धाइ ।

पालि :- सा पनायं दसविधापि कामाववर पटिसन्धिच्चेव सङ्खं गच्छति ।

भावार्थ :- छगू छगू विभागं लिपा समूहयात कने । किता प्रकारं नं दयाच्चंगु ध्व थुगु प्रतिसन्धि, कामाववर- प्रतिसन्धि धका हे गिनित्या रूप्य अथवा व्यवहारया रूप्य वनीगु जुया च्वन ।

व्याख्या :- अकुशल विपाक उपेक्खा सन्तीरण १ गू व काम सुगति - प्रतिसन्धि ६ गू जम्मा १० गू ‘काम प्रतिसन्धि’ धाइ ।

काम पुद्गलपिनि आयु

पालि :- तेषु चतुस्रं अपायानं मनुस्सानं विनिपातिका सुरानञ्च आयुप्पमाणं गणनाय नियमो नत्थि ।

भावार्थ :- उर्षिं किं प्रतिसन्धि युक्तपि पुद्गलपि मध्यय् प्यह्म अपाय पुद्गलपिके, मनुष्यपिके व विनिपातिक असुरपिके आयु प्रमाण गिन्ति यायेगुली स्थिरता मदु ।

व्याख्या :- अपाय भूमिवासी, मनु, विनिपातिक असुरपिनि आयु ठेगाना मदु । गुलिं छन्दु, सुयवन्धि, घौ पलख, आयु जुया च्वनी । गुलिं असंख्य वर्षं तक्कनं दया च्वनी । [थुगु संग्रहनं विनिपातिक असुरयात जक क्यनातःसानं धम्महृदय विभङ्ग अट्टकथालय् भुमट्ट देवता पिनि आयु नं थुलि उलि घका प्रमाण मदु । थये क्यनातल]

पालि :- चातुमहाराजिकानं पन देवानं दिव्वानि पञ्चवस्सतानि आयुप्पमाणं, मनुस्सगणनाय नवुत्तिवस्ससत सतहस्सप्पमाणं होति ।

भावार्थ :- अनियमितं लिपा नियमितयात कने । चातुर्महाराजिक भूमी उत्पन्न जुइपि देवतापिनिगु आयु प्रमाण देवतापिनि कथं न्यासः दँ दया च्वन । मनूतयेगु गिन्ति हिसाबं रवीगु लाख दँ प्रमाण दुगु जुल ।

व्याख्या :- चतुर्महाराजिक भूमी च्वपि देवतापिनि आयु प्रमाण चतुर्महाराजिक देवतापिनिगु गिन्ति कथं न्यास दँ दु । मनुष्य भूमीया ५० दँ चतुर्महाराजिक भूमी देवतापिनि १ दिनरात । मनुष्यपिनिथे ३० दिनया एक महिनना, १२ महिनाया १ वर्ष जुइ । थुगु हिसाबं $५०० \times १२ \times ५०० = ९०,०००००$ (९० लाख वर्ष दु ।)

पालि :- ततो चतुग्गुणं तावत्तिसानं । ततो चतुग्गुणं यामानं । ततो चतुग्गुणं तुसितानं । ततो चतुग्गुणं निम्मानरतीनं । ततो चतुग्गुणं परिनिम्मित्तवसवत्तीनं ।

भावार्थ :- उगु चतुर्महाराजिक देवतापिनिगु आयु प्रमाण स्वया प्यदुगं त्रयस्त्रिंश भूमी उत्पन्न जुइपि देवतापिनि आयु प्रमाण जुया च्वन । उगु त्रयस्त्रिंश देवतापिनि आयु प्रमाण स्वया प्यदुगं यामा-भूमी उत्पन्न जुइपि देवतापिनिगु आयु प्रमाण जुया च्वन ।

उगु तुषिता देवतापिनिगु आयु प्रमाण स्वया प्यदुगं निर्माणरती भूमी उत्पन्न जुइपि देवतापिनिगु आयु प्रमाण जुया च्वन । उगु निर्माणरति देवतापिनिगु आयु प्रमाण स्वया प्यदुगं परनिमित्त वषवती -- भूमी उत्पन्न जुइपि देवतापिनिगु आयु प्रमाण जुवा च्वन ।

व्याख्या :- ततो चतुग्गुणं तावत्तिसानं -- त्रयस्त्रिंश देवतापिनि आयु चतुर्महाराजिका

देवतापिनि आयु सिकं प्यंगू गुणा (चीवर) ताःहाक जुया च्वन । उकि त्रायस्त्रिण देवता-
पिनि आयु चतुर्महाराजिक देवतापिनिगु आयु कथं गुणेयायगु बखते $(५०० \times ४) =$
 २००० वर्ष दइ । तर स्वभाविक कथं त्रायस्त्रिस देवतापिनि दिन रात चतुर्महाराजिका
देवतापिनिगु दिन रात सिकं निगू गुणा ताःहाक जुयाच्वन ।

उपमा:- चतुर्महाराजिका भूवने एक दिन एक रात २४ घण्टा प्रमाण ताःहाक जुल
घाःसा त्रायस्त्रिण देवलोके चच्छि ल्लिच्छिया ४८ घण्टा ताःहाक जुइ । उकि त्रायस्त्रिण
देवतापिनिगु हिसाव कथं गुणे यायेगु बखते एक हजार (१०००) वर्ष जूवनी । मनुष्यया
वर्ष गिन्ति कथं ९० लाखयात ४ रं गुणे यायगु बखते ३ करोड ६० लाख
 $(६०,००००० \times ४ = ३, ६०,०००००)$ जुइ ।

ततो चतुर्गुणं यामानं - यामा देवताया त्रायस्त्रिण देवताया सिकं प्यंगू गुणा ताःहाक जुइ ।
 $१००० \times ४ = ४०००$ जुइ । तर यामा देवतापिनि दिन रात त्रायस्त्रिण देवतापिनिगु दिन
रात सिकं स्वभाविक कथं दोब्बर ताहाक जगुलि यामा देवताया आयु यात यामा देवता-
पिनिगु गिन्ति कथं २००० (निद्वः) दँ जुइ । मनुष्यया गिन्ति कथं १४,४०, ०००००
(१४ करोड, ४० लाख) दँ जुइ ।

ततो चतुर्गुणं तुमितानं - तुषिता देवताया यामा देवताया आयुसिकं प्यंगू गुणा ताःहाक
जुइ । [प्यंगू गुणा जूगुयात च्वे कना वयार्थे सीकेगु] उकि तुषिता देवताया गिन्तिकथं
४००० दँ (प्यद्वःदं) मनुष्यया गिन्ति कथं ५७६०००००० [५७ करोड ६० लाख] दँ
आयु ताःहाक जुइ ।

ततो चतुर्गुणं निम्मानरतीनं— निर्माणरति देवताया आयु तुषिता देवताया सिकं ४ गू
गुणा ताहाक जुइगु जुया (दिन रात त्रायस्त्रिस स्वया दुगुणा जुइगुलि) ८००० वर्ष
जुइ । मनुष्यया गिन्ति कथं २३०,४०,००००० (२३० करोड, ४० लाख) दँ आयु
ताःहाक जुइ ।

ततो चतुर्गुणं परनिम्मित वसवतीनं - परनिमित्तवसवति देवताया आयु निर्माणरति
देवताया सिकं प्यंगू गुणा ताःहाक जूगुलि परनिम्मितवसवती देवतापिनि गिन्ति कथं
१६,००० (खिबुदो) दँ, मनुष्यया गिन्ति कथं ९२१६०००००० दँ (९२१
करोड ६० लाख) ताःहाक जुइ ।

पालि :- नवसतञ्चेकवीस वस्सानं कोटियो तथा ।
वस्ससत सहस्सानि सट्ठि च वसवतिसु ।

भावार्थ :- वशवर्ती भूमि उत्पन्न जुइपि देवतापिनगु आयु प्रमाण मनुत्तय्गु गिन्ति हिसावं गुसःगू कोटि व नीछ्गू कोटी उज्वगुहे प्रकारं खवीगु लाख दँ जुयाच्चवन (अथवा गुस व नीछ्गू कोटी व खवीगू लाख दँ जुल ।)

देव भूवनया आयु प्रमाण (मनुष्यपिनि ल्याखं)

देवभूमि	देवतापान आयु ल्याखं	मनुष्यपिनि ल्याखं	आखः संख्या
चातुर्महाराजिक	५००	९००००००	नब्बे लाख
त्रायस्त्रिंश	१०००	३६००००००	तिन करोड साठि लाख
यामा	२०००	१४,४०००००००	चौध करोड चालिस लाख
तुषित	४०००	५७६००००००	सन्ताउन्न करोड साठि लाख
निर्माणरति	८०००	२३०४००००००	दुइ अरब, तीस करोड चालिस लाख
परनिमित्तवसवत्ति	१६,०००	९२१६००००००	नी अरब, एककाइस करोड साठि लाख

Dhamma Digital

अभ्यास प्रश्न

- १) प्रतिसन्धि प्यंगूयात संग्रह पालि प्रमाण विया गिन्तियाना कयं ।
- २) अपाय प्रतिसन्धि चित्त घयागु छु ख, संग्रह पालि प्रमाण विया कयं ।
- ३) छाया दुर्गति अहेतुक पुद्गल धाःगु ?
- ४) कुसल विपाक उपेक्खा सन्तीरण चित्तं प्रतिसन्धि काःपि संग्रह प्रमाण विया कयं ।
- ५) विनिपातिक असुर धका गजाह्व देवतायात धाःगु ?
- ६) सुगति अहेतुक पुद्गल धाःगुया कारण स्पष्ट या ।
- ७) महाविपाक चित्तं गुगु भूवने प्रतिसन्धि कृत्यं युक्त जुयाच्चनी ?
- ८) काम प्रतिसन्धि यात सुगति दुर्गति छुटे छुटे याना कयं ।
- ९) अपाय भूवन मनुष्य भूवन व भूमट्ट देवतापिनगु आयु बारे संग्रह प्रमाण विया कयं ।

- १०) चतुर्माहाराज देवतापिनि हिंसाबं अ मनुष्यपिनिगु हिंसाबं गिन्ति याना कयं ।
- ११) त्रायस्त्रिंश देवतापिनि आयु चतुर्माहाराजिका हिंसाबं, त्रायस्त्रिंश हिंसाबं; मनुष्य-
पिनिगु हिंसाबं गिन्ति याना कयं ।
- १२) यामादेवतापिनि आयु त्रायस्त्रिंश देवताया हिंसाबं व यामा देवताया हिंसाबं
गिन्ति याना कयं ।
- १३) तुषिता देवतापिनि आयु यामा देवतापिनि हिंसाबं, तुषिता देवतापिनि हिंसाबं
गिन्ति याना कयं ।
- १४) निर्माणरत्ति देवताया आयु तुषिता देवतापिनि हिंसाबं व निर्माणरत्ति देवतापिनि
हिंसाबं गिन्ति याना कयं ।
- १५) परनिमित्तवसवती देवताया आयु निर्माणरत्ति देवताया हिंसाबं परनिमित्त वसवती
देवताया हिंसाबं गिन्ति याना कयं ।

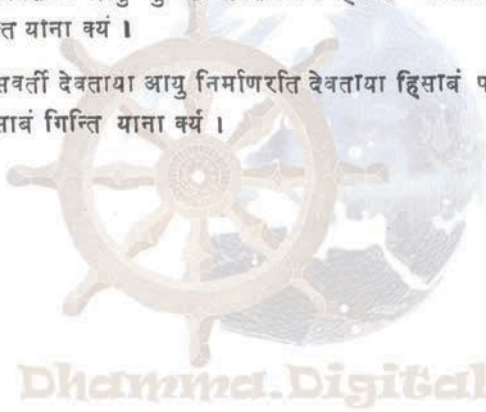

रूप प्रतिसन्धि खु-गू

पालि:- पठमज्ज्ञान विपाकं पठमज्ज्ञान भूमियं पटिसन्धि भवङ्ग च्युति वसेन पवत्तत्ति । १

भावार्थ:- प्रथम ध्यानं युक्तगु विपाक चित्त प्रथम-ध्यान-भूमी प्रतिसन्धि, भवङ्ग च्युति हिंसावं उत्पन्न जुइगु जुया च्वन ।

पालि:- तथा द्वितीयज्ज्ञानविपाकं, ततीयज्ज्ञानविपाकञ्च दुतियज्ज्ञान भूमियं । २

भावार्थ:- अथेहे द्वितीय ध्यानं युक्तगु विपाक चित्त व तृतीय ध्यानं युक्तगु विपाक चित्त द्वितीयध्यान-भूमी प्रतिसन्धि, भवङ्ग, च्युति हिंसावं उत्पन्न जुइगु जुयाच्वन ।

पालि:- चतुर्थज्ज्ञान विपाकं ततियज्ज्ञान भूमियं - ३

भावार्थ:- चतुर्थध्यानं युक्तगु विपाक चित्त तृतीय ध्यान-भूमी प्रतिसन्धि, भवङ्ग, च्युति हिंसावं उत्पन्न जुइगु जुया च्वन ।

पालि:- पञ्चमज्ज्ञानविपाकं चतुर्थज्ज्ञान भूमियं - ४

भावार्थ:- पञ्चमध्यानं युक्तगु विपाक चित्त चतुर्थध्यान भूमी प्रतिसन्धि भवङ्ग, च्युति हिंसावं उत्पन्न जुइगु जुया च्वन ।

व्याख्या:- १, २, ३, ४, च्चे वंगु पालि अनुसारं सीकि । द्वितीय ध्यान विपाक, तृतीय ध्यान विपाकं द्वितीय ध्यान भूवने उत्पन्न जुइगु ढंग भाषा टीकाय् सो ।

पालि:- असञ्जासत्तानं पन रूपमेव पटिसन्धि होति । तथा ततो परं पवत्तियं चवनकाले च रूपमेव पवत्तित्वा निरुज्झति । ५

भावार्थ:- विशेष खं कने । असंज्ञासत्त्व पुद्गलपिके जीवित छक्क व जीवित नवक कलाप रूप हे प्रतिसन्धि जुइगु जुया च्वन । अथेहे उगु प्रतिसन्धि अवस्थां लिपा प्रवृत्ति अवस्थाय् व च्युति अवस्थाय् जीवित छक्क व जीवित नवक कलाप रूप हे भवङ्ग, च्युति हिंसावं उत्पन्न जुया निरोध जुइगु जुया च्वन ।

व्याख्या:- असञ्जासत्तानं निरुज्झति — असञ्जासत्त भूवने चित्त चेतसिक मदुगु जुया प्रतिसन्धि काःबलेनं रूप प्रतिसन्धि जुया पवत्तिकाले च्युतिकाले नं रूप हे जक जुया निरोध जुइ ।

असञ्जासत् भूवनं नं सुगतिं जूगुया कारणं नं प्रतिसन्धी अलोभ आदि सम्प्रयुक्त हेतु मद्गु कारणं नं, असञ्जासत् भूवने च्वपिन्त "सुगति अहेतुक पुद्गल" धाइ ।

[काम भूमी च्वपि सुगति अहेतुक नापला समान मजू]

पालि:- इमा छ रूपावचर पटिसन्धियो नाम ।

भावार्थ:- थुपि खुगू प्रतिसन्धियात् रूपावचर प्रतिसन्धि धाइ ।

रूप पुद्गलपिनि आयु

पालि:- तेषु ब्रह्मपारिसज्जानं देवानं कप्पस्स त्तियो मागो आयुप्पमाणं, ब्रह्मपुरोहितानं उपड्ढकप्पो, महाब्रह्मानं एको कप्पो । १

भावार्थ:- इपि खुगू प्रतिसन्धि युक्तपि पुद्गलपि मध्यय ब्रह्मपारिपद्य भूमी उत्पन्न जुइपि ब्रह्मापिनि आयु प्रमाण असंख्य कल्पया स्वब्बय् छब्ब जुया च्वन ।

ब्रह्म पुरोहित - भूमी उत्पन्न जुइपि ब्रह्मापिनि आयु प्रमाण असंख्य कल्पया वच्छ जुया च्वन ।

महाब्रह्मा - भूमी उत्पन्न जुइपि ब्रह्मापिनि आयु प्रमाण छगू असंख्य कल्प जुया च्वन ।

पालि:- परित्तमानं द्वे कप्पानि, अप्पमाणामानं चत्तारि कप्पानि, आभास्सरानं अट्ठकप्पानि । २

भावार्थ:- परित्राभा-भूमी उत्पन्न जुइपि ब्रह्मापिनि आयु प्रमाण निगू महाकल्प जुया च्वन ।

अप्रमाणाभा - भूमी उत्पन्न जुइपि ब्रह्मापिनि आयु प्रमाण प्यंगू महाकल्प जुया च्वन ।

आभाश्वर भूमी उत्पन्न जुइपि ब्रह्मापिनि आयु प्रमाण च्यागू महाकल्प जुया च्वन ।

पालि:- परित्तसुमानं सोलसकप्पानि, अप्पमाणसुमानं द्वत्तिस कप्पानि, सुभक्किण्हानं चतुसट्ठि कप्पानि । ३

भावार्थ:- परित्रशुभा-भूमी उत्पन्न जुइपि ब्रह्मापिनि आयु प्रमाण किखुगू महाकल्प जुया च्वन ।

अप्रमाण शुभा-भूमी उत्पन्न जुइपि ब्रह्मापिनि आयु प्रमाण ख्वीनिगू महाकल्प जुया च्वन ।

शुभकृष्णा-भूमी उत्पन्न जुइपि ब्रह्मापिनि आयु प्रमाण खवीप्यंगु
महाकल्प जुया च्वन ।

पालि:- वेहफ्लानं असञ्जसत्तानञ्च पञ्च कप्पसतानि । ४

भावायं:- बृहत्फल-भूमी उत्पन्न जुइपि ब्रह्मापिनि व असंजसत्व भूमी उत्पन्न जुइपि
ब्रह्मापिनि आयु प्रमाण न्यासःगु महाकल्प जुया च्वन ।

पालि:- अविहावं कप्पसहस्सं, अत्प्यानं द्वे कप्पसहस्सानि, सुदस्सानं
चत्तारि कप्पसहस्सानि, सुदस्सीनं अट्ठकप्पसहस्सानि, अकनिट्ठानं
सोलस कप्पसहस्सानि । ५

भावायं:- अविहा-भूमी उत्पन्न जुइपि ब्रह्मापिनि आयु प्रमाण द्वःद्विगु महाकल्प
जुयाच्वन ।

अत्रपा-भूमी उत्पन्न जुइपि ब्रह्मापिनि आयु प्रमाण त्रिद्वः महाकल्प जुयाच्वन ।

शुदर्शा-भूमी उत्पन्न जुइपि ब्रह्मापिनि आयु प्रमाण प्यद्वः महाकल्प जुया च्वन ।

शुदर्शा-भूमी उत्पन्न जुइपि ब्रह्मापिनि आयु प्रमाण च्याद्वः महाकल्प जुया च्वन ।

अकनिष्ठ-भूमी उत्पन्न जुइपि ब्रह्मापिनि आयु प्रमाण ऋबुद्वः महाकल्प जुया
च्वन ।

व्याख्या:- १, २, ३, ४, ५ उपर्युक्त पालि अनुसारं सीकि । प्रथम ध्यान
भूवने असंख्य कल्प कायगु, च्वेयागु भूवने महाकल्पयात कायगु वारे भाषा टीकायु सो ।

आरूप्य प्रतिसन्धि ४-गु

पालि:- पठमारूपादि विपाकानि पठमारूपादिभूमिसु यथाकम्मं पटिसन्धि
भवङ्ग -च्युतिवसेन पवत्तन्ति । इमा चतस्सो आरूप्यपटिसन्धियो नाम ।

भावायं:- प्रथम आरूप्यादिविपाकचित्त प्रथम आरूप्याविभूमी क्रमशः
प्रतिसन्धि, भवङ्ग, च्युति हिंसावं उत्पन्न जुइगु जुया च्वन । थुपि प्यंगु प्रतिसन्धियात
आरूप्य प्रतिसन्धि धाइ ।

व्याख्या:- [आरुप शब्द (अरुपे + भवं) वारे अरुप भूवने उत्पन्न जुइगु चित्त,
पुद्गलयात कंगु जुल । अरुप शब्द अरुप भूवनायात कंगु जुल । पाली 'पठमारूपादि
भूमिसु' जुल] प्रथमाआरूप्य (आकासानञ्चयतन) विपाक, प्रथम अरुप (आकासा-
नञ्जायतन) भूवने प्रतिसन्धि भवङ्ग च्युति कृत्य युक्त जुया च्वन्ती । द्वितीय आरूप्य
(विञ्जाणञ्चायतन) विपाक द्वितीय आरूप्य भूवने प्रतिसन्धि भवङ्ग च्युति कृत्य युक्त

जुया च्वनी । थुगु रूपं “यथाक्रमं” धयागु छसीकथं जुइगुयात सीकि । ध्व जुल आरूप्य प्रतिसन्धि प्यंगूया खं ।

काम प्रतिसन्धि १० गू, रूपप्रतिसन्धि (रूप प्रतिमन्धि सहित) खुगू, आरूप प्रतिमन्धि ४, गू जम्मा प्रतिसन्धि २० गू दु । प्रतिसन्धि चित्त धाय्वले १९ गू जक दु । प्रतिसन्धि धका सामान्य रूपं धाय्गु बखते रूप प्रतिसन्धि सहित २० गू दुगु यात ख्याल ति १, २, ३, ४ वाक्य पालि अनुसारं सीकि ।

अरूप पुद्गलपिनि आयु

पालिः-- तेषु पन आकासानञ्चायतनूपगानं देवानं वीसती कप्पसहस्सानि आयुहमाणं ।

भावार्थः-- विशेष खं कने । इपि प्यंगू प्रतिसन्धि युक्तां पुद्गलपि मध्यम् आकासानन्त्यायतन--भूमि उत्पन्न जुइपि ब्रह्मापिनि आयु प्रमाण नीढः महाकल्प जुयाच्वन ।

पालिः-- विञ्जानञ्चायतनूपगानं देवानं चत्तालिस कप्पसहस्सानि ।

भावार्थः-- विज्ञानन्त्यायतन--भूमि उत्पन्न जुइपि ब्रह्मापिनि आयु प्रमाण पीढः महाकल्प जुया च्वन ।

पालिः-- आकिञ्चञ्जायतनूपगानं देवानं सट्ठा कप्पसहस्सानि ।

भावार्थः-- आकिञ्चन्यायतन भूमि उत्पन्न जुइपि ब्रह्मापिनि आयु प्रमाण ख्वीढः महाकल्प जुया च्वन ।

पालिः-- नेवसञ्जानासञ्जायतनूपगानं देवानं चतुरासीति कप्पसहस्सानि ।

भावार्थः-- नैवसंज्ञानासंज्ञायतन भूमि उत्पन्न जुइपि ब्रह्मापिनि आयु प्रमाण च्यप्यद्वः महाकल्प जुया च्वन ।

छगू जन्मम् मिले जुइगु धर्म स्वंगू

पालि पतिसन्धि भवङ्गञ्च - तथा चवनमानसं ।

एकमेव तथेवेक - विसयञ्चेकजातियं ॥

इदमेत्य पटिसन्धि चतुक्कं

भावार्थः-- छगू जन्मम् प्रतिसन्धि चित्त व भवङ्ग चित्त अथे हे च्युति चित्त भूमि

जाति सम्प्रयुक्त धर्म व संस्कार हिसाबं छगू हे जुइगु जुया च्वन । अथे हे तुं छगू आरम्मणय् दुगु नं जुइगु जुया च्वन । थ्व कनावयागु थुगु वीथिमुक्त संग्रहय् प्रतिसन्धि चतुष्क ख ।

रूप भूमिया प्रतिसन्धि व आयु प्रमाण

रूप भूमि		प्रतिसन्धि	आयु
प्रथम ध्यान भूमि	ब्रह्मारिपद्य ब्रह्मपुरोहित मह ब्रह्मा	प्रथम ध्यान विपाक चित्त	१ असंख्यय कल्पया स्वब्बे छब्ब असंख्यया कल्पया बच्छि १ गू असंख्यय कल्प
द्वितीय ध्यान भूमि	परित्ताभ- अप्रमाणाभ- आभास्वर	द्वितीय ध्यान विपाक चित्त तृतीय ध्यान विपाक चित्त	२ गू महाकल्प (८ गू असंख्यय कल्प) ४ गू महाकल्प (१६ गू असंख्यय कल्प) ८ गू महाकल्प (३२ गू असंख्यय कल्प)
तृतीय ध्यान भूमि	परित्तशुभ अप्रमाण शुभ शुभाकार्ण	चतुर्थ ध्यान विपाक चित्त	१६ गू महाकल्प ३२ गू महाकल्प ६४ गू महाकल्प
चतुर्थ ध्यान भूमि	बृहत्कल असंज्ञिसत्व अवृहा अत्तपा सुदृश सुदर्शी अकनिष्ठ	रूपावचर पञ्चम ध्यान निपाक चित्त प्रतिसन्धि । जीवित नव कलाप रूप प्रतिसन्धि रूपावचर पञ्चम ध्यान विपाक चित्त	५०० गू महाकल्प १००० गू महाकल्प २००० गू महाकल्प ४००० गू महाकल्प ८००० गू महाकल्प १६००० गू महाकल्प
१६ गू रूप ब्रह्म भूमि		रूपप्रतिसन्धि खु गू	

आरूप्य भूमिया प्रतिसन्धि व आयु प्रमाण

अरूप भूमि	प्रतिसन्धि	आयु
प्रथमारूप्य (आकाशानन्त्यायतन) भूमि	आकाशानन्त्यायतन विपाक चित्त	२०,००० महाकल्प
द्वितीयारूप्य (विज्ञानन्त्यायतन) भूमि	विज्ञानन्त्यायतन विपाक चित्त	४०,००० महाकल्प
तृतीयारूप्य (आकिञ्चन्यायतन) भूमि	आकिञ्चन्यायतन विपाक चित्त	६०,००० महाकल्प
चतुर्थारूप्य (नैवसंज्ञानासंज्ञायतन) भूमि	नैवसंज्ञानासंज्ञायतन विपाक चित्त	८४,००० महाकल्प
अरूप भूमि प्यंगू	४ गू अरूप प्रतिसन्धि	

अभ्यास प्रश्न

- १) रूप विपाक चित्त ५ गू मध्ययु गुगु विपाक चित्तं गुगु भूवने प्रतिसन्धि भवञ्ज च्युति युक्त जुयाच्चनी । संग्रह पालि प्रमाण बिया कयं ।
- २) असञ्जासत्त भूवने गुगु धर्मं प्रतिसन्धि काइ ?
- ३) असंख्य कल्प कथं गिन्ति याना यंकेमाःगु भूवन गुगु भूवन ?
- ४) प्रथम !ध्याने च्वपि ब्रह्मापिनिगु आयु गुलि गुलि दु ?
- ५) वेहप्फल व असञ्जासत्त ब्रह्मापिनि आयु गुलि गुलि दु ?
- ६) शुद्धावास ब्रह्मापिनि आयु गुलि गुलि दु ? संग्रह प्रमाण बिया कयं ।
- ७) पथमारूप्यादि विपाकानि आदिया बारे यथाक्रमंया अर्थ विपाक व भूमिलिसे मिले याना कयं ।
- ८) आरूप्य ब्रह्मापिनि आयु गुलि गुलि दु ? म्हति म्हति छुटे छुटे याना कयं ।
- ९) "पटिसन्धि भवञ्जञ्च आदि गाथाया अर्थ बिया "एक मेव एकविसयञ्जेक जातियं" या अर्थ स्पष्ट या ।

कर्म चतुष्क (कर्म प्यंगू प्यथो)

किच्च चतुष्कं

पालि :- जनकं, उपत्थम्भकं, उपपीलकं, उपघातकञ्चेति किच्चवसेन ।

भावार्थ :- विपाक कटत्ता (कर्मज) रूपयात दयेकीगु कर्म, तिबः बिया व्वातुकीगु कर्म, लिक्क च्वना सास्ति बीगु कर्म व लिक्क च्वना घात याइगु कर्म घका थुकथं कृत्य हिंसावं प्यंगू कर्म घका सीकेमाः ।

व्याख्या:- कुसल अकुसल चेतनायात कर्म घका धाइ । उगु कर्म प्यंगूयात कर्म-चतुष्क घका धाइ । भदन्त अनुरुद्धाचार्यं कम्म चतुष्कयात प्यथी छुटेयाना वचनातल ।
किच्च चतुष्कः- जुइकीगु, सहायता बीगु, पीडा कष्ट बीगु, घात याइगु, कर्मया ज्या जुयाच्वन । थये कृत्य नाप सम्बन्ध स्वाका कर्म प्यंगू भेद जुया च्वन ।

जनक कर्म:- विपाक चित्त चेतसिक व कर्म चतुष्क, कर्मलिधंसा दुगु उत्तुजरूपयात फल विपाक घका धाइ । उगु फल विपाकयात प्रतिसन्धि कालय् जुइमा पवत्तिकालय् जुइमा अवस्था त्यइगु बखते स्वयं थःहां हे उत्पत्ति याये फुगु कर्मयात “जनक कर्म” घका धाइ ।

उपत्थम्भक कर्म:- स्वयं थःहां धाःसा फल बीगु मखुगु मेगु कर्मयात फल बीगु मौका दय्का बीगु, फल बीगु अवस्था वइगु बखते नं फल बीत प्रबल शक्ति दय्का बीगु, फल बीगु बखतेनं उगु फल ताकालतक्क च्वनीगु कथं कुसल विषय जुइमा अकुसल विषय जुइमा अनुकूल रूपं सहायता बीगु कर्मयात “उपत्थम्भक” कर्म घका धाइ ।

उपपीलक कर्म:- मेगु कर्मयात फल बीगु मौका मदयेका मौका वःसानं फल बीगु शक्ति दुर्बल याना बीगु, दयाच्वंगु फलयातनं वृद्धि मजुइका बीगु, लिक्क च्वना पीडा बीगु कर्मयात “उपपीलक” कर्म घका धाइ ।

उपघातक कर्म:- पीडा कष्ट बीगु जक मखु मेगु कर्मयात विट्कुल फल बी मफयेका बीगु जुयाच्वंगु फलयातनं छुटे जुइक घात याइगु कर्मयात “उपघातक” कर्म घका धाइ ।

पाक दान परियाय चतुष्कं

पालि:- गरूकं, आसन्नं, आचिण्णं, कटत्ताकम्मञ्चेति पाकदानपरियायेन ।

भावार्थ:- छयातुगु कर्म मरणात्त अवस्थाय् लुमके माःगु, यथे माःगु कर्म; अटूट रूपं अभ्यास याये माःगु कर्म व याना मात्र जुयाच्वंगु कर्म घका थुकथं फल बीगु कर्म कथं प्यंगू कर्म धयागुयात सीकेमाः ।

व्याख्या:- पाकदानपरियाय चतुष्क — [पाक = फल + दान = बीगु + परियाय = वार] सत्त्व छद्वासिके कर्म प्यंगुलि दत्त धाःसा च्युति कालय् “गरु कर्म” फल बीगु मौका वइ । गरु कर्म मन्त धाःसा “आसन्न कर्म” फल बीगु मौका वइ । आसन्न कर्म मन्त धाःसा “आचिण्ण कर्म” फल बीगु मौका वइ । आचिण्ण कर्म मन्तधाःसा “कटत्ता कर्म” फल बीगु मौका वइ । थथे हे फल बीगु मौका छसिकथं कर्म प्यंगू दुगु जुयाच्वन ।

गरु कर्म:- मेगु कर्म पने मफय्क महान् जुया च्वंगु कर्मयात धाःगु जुल । कुसल वारे महग्गत (ध्यान) कर्म व अकुसल वारे पञ्चानन्तरिय कर्म जुया च्वन । [नियत मिच्छा-दिट्ठि कर्मयातनं गरु कर्म दुथ्याका तल] पञ्चानन्तरिय — [पञ्च + अनन्तर + इय । पञ्च = न्यागू + अनन्तर = मेगु जन्म + इय = फल बीगु कर्म] मेगु जन्मे (द्वितीय भवे) निश्चयनं मभिगु फल बीगु कर्म न्यागूयात “पञ्चान्तरिय कर्म” धका धाइ ।

न्यागूया स्वरूप - १) मातु घातक = मातृघातक
 २) पितु घातक = पितृघातक
 ३) अरहन्त घातक = अरहन्त घातक
 ४) लोहितुप्पादक = भगवानयागु शरीरं हि पिकायेगु ।
 ५) संघ भेदक = संघ भेद यायगु [छगू सीमाय् छगू पाखं तधं:गु कर्म चीधंगु कर्म अलग्ग छुटेयाना याय्व तिन “संघ भेद” कर्म जुइ]

आसन्न कर्म — मरणासन्न कालय् याःगु कर्म, अथवा ह्तापा याना तःगुयात मरणासन्नकालय् हाकनं छकः लुमना वइगु कर्मयात धाःगु जुल ।

आचिन्न कर्म:- त्थिथं व्रत दय्का अभ्यास याना च्वंगु कर्मयात धाःगु जुल । कुसल विषय बुद्ध वन्दना याय्गु जल पूजा याय्गु पुष्प पूजा भोजन दान उपोसथ व्रत पालन याय्गु व अकुसल विषय ब्याधा माफि तय्गु ज्यायात काःगु जुल ।

कटत्ता कर्म:- गरु कर्म, आसन्न कर्म, आचिन्न कर्मया मौका मवसे थ्व हे जन्मे सामान्य कथं यानातःगु कर्म व ह्तापा ह्तापायागु जन्मे यानावःगु कर्मयात काःगु जुल । [कटत्ता = याना वये धुंकुगु कारणं + कम्म = कर्म धका नामकरण याना तःगु कर्म जुल । याना वये धुंकुगु कर्म जुया नां मतल घाल धाःसा योग्य मज्जूगु कारणं “कटत्ता कम्म” धका नामकरण याःगु जुल ।

पाककाल चतुक्कं

पालिः- दिट्ठधम्म वेदनीयं, उपपज्जवेदनीयं, अपरापरिय वेदनीयं, अहोसि-
कम्मञ्चेति पाककाल वसेन चत्तारि कम्मनि नाम ।

भावार्थः- प्रत्यक्ष शरीरया भावय् (थनया थनसं) भोग्य यायेगु फल दुगु कर्म, अथवा थुगु हे जन्मय् फल बीगु लक्षण दुगु कर्म, लिपायागु शरीरया भावय् उत्पन्न जुया भोगे यायेगु कर्म, अथवा निगुगु जन्मय् फल बीगु लक्षण दुगु कर्म, प्रत्यक्ष शरीरया भाव नं अलगुगु अनिश्रितगु शरीरया भावय् भोगे यायेगु फल दुगु कर्म; अथवा स्वंगू जन्मं निसें निर्वाण प्राप्त जुइथाय् तकयागु (निर्वाण प्राप्त मज्जीवले तकयागु) जन्मय् फल बीगु लक्षण दुगु कर्म, फल बी धंगु नं मखु बी तिनिगुनं मखु जुइ धंगु हे जक कर्म नां दया च्वंगु “अहोसि” कर्म धका थुकथं फल बीगु अवस्थाया हिसाबं प्यंगू कर्म धयागुयात सीकेमा:

व्याख्याः- पाक काल चतुक्कः- वर्तमानकाल, द्वितीय भवकाल, तृतीय भव-
कालंनिसें निर्वाण मध्यंतले थये फलबीगु काल नाप सम्बन्ध स्वानानं कर्म प्यंगू दुगु जुल ।

दिट्ठधम्म वेदनीय कर्मः- थुगु हे जन्मय् फल बीगु कर्म

उपपज्जवेदनीय कर्मः- भेगु जन्मे (द्वितीय जन्मे) फल बीगु कर्म

अपरापरिय वेदनीय कर्मः- तृतीय जन्मनिसें निर्वाण मध्यंतले फल बीगु कर्म ।

अहोसि कर्मः- बिल्कुल फल मवीगु कर्म ।

पाकट्टान चतुक्क

पालिः- तथा अकुसलं, कामावचर कुसलं, रूपावचर कुसलं, अरूपावचर
कुसलञ्चेति पाकट्टानवसेन ।

भावार्थः- अथेहे अकुशल कर्म, कामावचर कुशल कर्म, रूपावचर कुशल कर्म व
अरूपावचर कुशल कर्म धका थुकथं फल बीगु स्थानया हिसाबं प्यंगू कर्म धयागुयात
सीकेमा

व्याख्या:- फल वीगु भूमि नाप स्वानानं कर्म प्यंगू प्रकारया दु । [भदन्त अनुसुद्धांवायं कम्म चतुक्कयात प्यथी भाग थले धुंका किच्च पाक दान परियाय—पाककाल चतुक्कयात सूत्र देशना नय जुया विस्तरं मक्यंसे पाकट्टान चतुक्कयात अभिधर्मं नय जूगु कारणं 'तथा अकुसलं काय कम्मं' निसैं कम्म चतुक्क फुक्कं विस्तरं वयंगु जुल ।]

पालि:- तत्थ अकुसलं - काय कम्मं, वचीकम्मं, मनोकम्मञ्चेति कम्मद्वारवसेन तिबिधं होति ।

भावार्थ:- अकुशल कर्म काय कर्म, वची-कर्म, मनो-कर्म धका थुकथं कर्मद्वार हिसाबं स्वता प्रकारं दया च्चन ।

व्याख्या:- अकुसल कर्म संक्षिप्तं 'कम्म द्वार वसेन' — [कम्म = कर्म + द्वार = उत्पन्न जुइगु कारण] कर्म वने जुइगु काय द्वार, वची द्वार, मनोद्वारयात कर्मद्वार धका धाइ । थुगु कर्मद्वार स्वंगूनाप स्वाका अकुसल कर्म तं काय कर्म वची कर्म मनोकर्म धका स्वंगू प्रकारं दया च्चन । उगु स्वंगू कर्मयात बिस्तरं क्येनेगु इच्छा 'कथं, आदि रूपं धा:गु जुल । ।

काय कर्म स्वंगू

पालि:- कथं ? पाणातिपातो, अदिन्नादानं, कामेसुमिच्छाचारो चेति कायविञ्जत्ति सत्त्वते काय द्वारे बाहुल्लवुत्तितो कायकम्मं नाम ।

भावार्थ:- गुकथं दया च्चन ?

परप्राणीयात याकनं पतन यायेगु, थुवा: नं शरीर व वचनं मव्यूगु पर धन खुया कायेगु व पञ्चकामय् सत्पुरुष मखु असत पुरुषपितिगु आचरणयात सेवन यायेगुया हिसाबं काय द्वारय् उत्पन्न जुइगु परस्त्रीयात स्यंकेगु चेतना धयागु, काम गुणय् द्वंगुकथं आचरण यायेगु धका थुकथं स्वता प्रकारयागु कर्मयात काय—विज्ञप्ति धयागु अथवा शरीरं सीके वी फूगु धयागु कायद्वारय् अप्वलं अप्व: उत्पन्न जुइगुलि काय कर्म धाइ ।

व्याख्या:- शरीर पाख्यें आपा जुइगु कर्मयात 'कायकर्म' धका धाइ । [काय = शरीर + कम्म = कर्म (ज्या)] । पाणातिपात = पर प्राणी हिसा यायेगु ।

अदिस्सादान = करपिनिगु धन खुया काय्गु लुट्टेयाना कायेगु, हेका काय्गु । कामेसु मिच्छाचार = काम मिथ्या कर्म याय्गु [थः स्त्री बाहेक पर पर स्त्री पुरुष भजे यायेगु] ।

वची कर्म-प्यंगू

पालि:- मुसावादो, पिसुणवाचा, फरुसवाचा, सम्फपलापो चेति वचीविञ्जत्ति-सङ्घाते वचीद्वारे बाहुल्लवुत्तितो वची कम्मं नाम ।

भावार्थ:- मखुगुयात खःगु किसिमं धाय्गु खं, निहसियागु प्रेमयात छिन्न भिन्न जुइक स्यंके फुगु खं, कःतिथे जःगु स्पर्श दुगु खं व मुख ऐश्वर्यायात स्यंके फुगु सीता हरण आदि ज्या ख्यले मदुगु खं घका थुकथं प्यता प्रकारयागु कर्मयात वची विज्जप्ति धयाग् अथवा वचनं सीके बी फुगु धयाग् वची द्वारय् अप्वलां अप्वः उत्पन्न जुइगुलि वची कर्म धाइ ।

व्याख्या:- वचन पाखें अप्पो जुइगु ज्या यात वची कर्म घका धाइ । [वची = वचन । कम्म = कर्म (ज्या)]

मुसावाद = ऊट्टा खं ह्हाय्गु (हेका खं ह्हाय्गु)

पिसुण वाचा = चुगली खं ह्हाय्गु (करपित त्वाकेगु)

फरुसवाचा = कडागु वचन खं ह्हाय्गु (न्येनेलायक मज्जुगु, असभ्य तालं बोविया, वचन ह्हाय्गु ।)

सम्फपलाप वाचा = ज्या ख्यले मदुगु खं ह्हाय्गु (स्याफगु अन्नथे छुं सार मदुगु कहानी थेंजागु खं ह्हाय्गु)

मनोकर्म-स्वंगू

पालि:- अमिज्जा, व्यापादो, मिच्छादिट्ठि चेति अञ्जत्रापि विञ्जत्तिया मनस्मि येन बाहुल्लवुत्तितो मनोकम्मं नाम ।

भावार्थः— कतपिनिगु सुख ऐश्वर्ययात तप्यैक ताके यायगु हिसावीं चिन्तना यायेगु, ऐश्वर्य अभिवृद्धियात स्यंकेगुया कारण जुयाचवंगु दोषव विपरित कथं खँकेगु धका थुकथं स्वता प्रकारयागु कर्मयात काय विज्ञप्तियात छखे तथा नं मनय् हे जक अप्वलं अप्वः उत्पन्न जुइगुलि अथवा चित्तय् अप्वलं अप्वः उत्पन्न जुइगुलि हे मनो कर्म धाई ।

व्याख्याः— शरीर वचनं अलग्ग जुया चित्तं जक याइगु कर्म ।

अभिज्ञानाः— कपिपिनिगु धन सम्पत्तियात अधर्म रूपं कायगु इच्छा जुइगु ।
(मूल स्वरूप लोभ जुयाचवन) (पवना कायेगु हिंसाकायेगु इच्छायात लोभ धाइ मखु)

व्यापादः— कपिन्त स्यंकेत मतीतइगु (मूल स्वरूप दोष जुया चवन)

मिच्छादिद्वि = मिथ्या दृष्टि (मूल स्वरूप दृष्टि चेतसिक)

अकुसल कर्मपथ किगु

थुपि काय कम स्वंगु, वची कर्म प्यंगु, मनोकर्म स्वंगूयात अकुसल कर्मपथ किगु धका धाइगु जुयाचवन । [अकुसल कम्म = अकुसल कर्म + पथ = अपाय दुगती वनीगु लं, “अपाय दुर्गती वनीगु मंभिगु लं जुयाचवंगु अकुसल कर्म” धका धाःगु जुया चवन । दुश्चरित्र किगु धकानं धाइगु जुया चवन । दु = मंभिगु + चरित्र = चरित्र, आचरण ।

पालिः— तेषु पाणातिपातो, फहसवाचा, व्यापादो च दोसमूलेन जायन्ति । १

भावार्थः— इपि अकुसल कर्म किगु मध्यय् प्राणातिपात, पौरुष वचन, व व्यापाद दे प धयागु मूलं उत्पन्न जुइगु जुया चवन ।

पालिः— कामेषु मिच्छाचारो, अभिज्ञाना, मिच्छादिद्वि च लोभमूलेन । २

भावार्थः— कामेषु मिथ्याचार, अभिध्या व मिथ्यादृष्टि लोभ धयागु मूलं उत्पन्न जुइगु जुया चवन ।

पालिः— सेसानि चत्तारिपि द्विद्वि मूलेहि सम्भवन्ति । ३

भावार्थः— कनेधुंकुगुनि ल्यंदुगु अदिनादान, मृषावाद, पैशुन्यवचन, सम्फप्रलाप वचन थुपि प्यंगु लोभ व द्वेष निगु मूलं उत्पन्न जुइगु जुया चवन ।

पालिः— चित्तुपादवसेन पनेतं अकुसलं सब्बथापि द्वादसविधं होति । ४

भावार्थः— विशेष खं कने; चित्तोपादयागु द्विसावं थव अकुशल कर्म सबं प्रकारं नं किनिता दया चवन ।

व्याख्या:- “तेसु पाणातिपातो” आदि १, १, ३, ४ वाक्यय् कर्मवने जुइगु खँयात क्यंगु जुब । दोस मूलेन = दोष मूल, दोष मूल जुयाचवंगु चित्तयागु कारणं धका अर्थ वियातःगुली पाणातिपात व फरूस बाचा मूल स्वरूप रूपं दोषं युक्तगु चेतना जुया दोष-मूलयागु कारणं जूगु जुल” धकानं “दोष मूल जुया चवंगु व नाप युक्तगु चित्तयागु कारणं जुया चवंगु” धकानं अर्थ निगू बिइ योग्यगु जुयाचवन । व्यापादया मूलरूप दोष हेतु जुया “दोष नाप युक्त जुयाचवंगु चित्त जुया चवन” धका मेगु अर्थ नं वियातल ।

“कामेसु मिच्छाचारो लोभमूलेन”— कामेसु मिथ्याचार मूल रूप कथं लोभ मूल चित्त नाप युक्त जूगु चेतना जुया चवन । कामेसु मिच्छाचार व मिथ्या दृष्टि लोभ मूल, लोभ मूल दुगु उगु सोभ मूल चित्त नाम युक्त जुया चवंगु चित्त जुया चवन । अभिज्झा लोभ मूल दुगु उगु लोभ मूल चित्तयागु कारणं उत्पन्न जुइगु जुया चवन ।

सेसानि द्वीहि मूलेहि — च्वेकनावयागु खुगुलि अलगगु अदिज्ञादान, मुसावाद पिमुन वाचा, सम्फप्पलाप, गबले लोभया कारणं जुइ । गुबले दोषया कारणं जुइगु जुयाचवन ।

चित्तपाद द्वादसविधं — ध्व अकुशल कर्मपथं हिगू, चित्तया उत्पत्ति कथं [बाँलाक स्वल धाःसा अकुशल चित्त १२ गू तुं खः ।] अकुशल कर्म १२ गू तुं योग्यता अनुसार पाणातिपात आदि रूपं जुइगु जुयाचवन ।

कामावचर कुशल कर्म स्वंगू

पालि:- कामावचर कुशलम्पि कायद्वारे पवरां कायकम्मं, वचीद्वारे पवरां वची-कम्मं, मनोद्वारे पवरां मनोकम्मञ्चेति कम्मद्वारवसेन तिविधं होति ।

भावार्थ:- कामावचर कुशल कर्म नं कायद्वारय् उत्पन्न जुइगु काय कर्म, वचीद्वारय् उत्पन्न जुइगु वची कर्म मनोद्वारय् उत्पन्न जुइगु मनोकर्म धका थुकथं कर्म द्वार हिसाबं स्वता प्रकारं दयाचवन ।

व्याख्या:- “तत्थ अकुशलं कायकम्मं वचीकम्मं मनोकम्मं चेति” धका कनावयागु अनुसारं अकुशल कर्महे जक काय कर्म आदि रूपं स्वंगू भेद जुयाचवंगु मखु, कामावचर कुशल कर्म नं काय कर्म वची कर्म मनो कर्म रूपं स्वंगू भेद जुयाचवंगु दु ।

काय कर्म स्वंगू

पाणातिपात विरति - प्राणी हिंसा यायुर्गुलि रहित जुया च्वनेगु ।
 आदिनादान विरति - परधन खुया कायुर्गुलि रहित जुया च्वनेगु ।
 कामेसु मिच्छाचार विरति - काम मिथ्याकर्म रहित जुया च्वनेगु ।

वची कर्म प्यंगू

मुसावाद विरति - कूठा खँ ह्लायुर्गुलि रहित जुया च्वनेगु ।
 पिसुणवाचा विरति - चुगलि यायुर्गुलि रहित जुया च्वनेगु ।
 फरुस वाचा विरति - कडा वचन खँ ह्लायुर्गुलि रहित जुया च्वनेगु ।
 सम्फप्पलाप विरति - ज्या ख्यले मदुगु खँ ह्लायुर्गुलि रहित जुया च्वनेगु ।

मनोकर्म स्वंगू

अनभिज्झा - लोभ उत्पत्ति मज्जीक संयमित जुया च्वनेगु "अलोभ" ।
 अव्यापाद - इर्ष्या मजुइक स्वइगु जुया च्वनीगु । (अदोष)
 सम्मादिट्ठि - सम्यक् दृष्टि (अमोह-प्रजा)

धुपिं किगूयात कुशल "कर्म पथ" धर्म धकानं सुचरित्र किगू धकानं धयातल ।

पालि:- तथा दान शील भावना वसेन ।

भावार्थ:- अथेहे दान, शील व भावना हिंसावं स्वता प्रकारं दयाच्वन ।

व्याख्या:- काय कर्म, वची कर्म, मनो कर्म रूपं भेद जुयाचवंगु कुशल कर्महे दान शील भावना रूपं हांकनं स्वंगू भेद जूवःगु जुल । च्वे कना वयागु कुशल कर्मपथ धर्मं किगूया भिगु धर्मयात दान शील भावना स्वंगुलि गुणे यायुग् बखते ३० गू दइ ।

पालि:- चित्तुप्पादवसेन पनेतं अट्टविधं होति ।

भावार्थ:- विशेष खँ कचे चित्तोत्पादया हिंसावं थ्व कामावचर कुशल कर्म च्याता प्रकारं दयाच्वन ।

व्याख्या:- चित्तया उत्पत्ति रूपं (बाँलाक स्वया यंकल धाःसा) थ्व काम कुशल कर्म च्यागू दु । च्यागू धयागु महाकुशल चित्तुं जुल । "महाकुशल चित्तं न गू हे काय कर्म आदि दान आदि रूपं जुयाच्वन" ।

पुण्य क्रिया वस्तु १० गू

पालि:- दान-शील-भावना-अपचायन-वेय्यावच्च-पत्तिदान-पत्तानुमोदन-धम्मस्सवन-धम्मदेसना-दिट्ठिजुकम्मवसेन दसविधं होति ।

भावार्थ:- दान बीगु, शील समाधान यायगु, कर्मस्थान भावना वृद्धि यायगु, त्रिरत्न गुरु, माँ-बौ आदिपिन्त गौरव तयगु, त्रिरत्न गुरु माँ-बौ आदिपिनिगु तःधं चीधंगु ज्या (सुसाः कुसाः) यायगु कुशल आनिशंसयात कपिन्त इना बीगु, कतपिसं याःगु कुशल आनिशंसयात साधु अनुमोदन यायगु, धर्मं खँ न्यनेगु, धर्मं खँ कनेगु, तप्यंगु दृष्टि धारण यायगु हिसाबं किता प्रकारं दयाचवन ।

व्याख्या:- दान - दान बीगु ।
 शील - पञ्च शील, अष्ट शील, दश शील आदि पालन यायगु ।
 भावना - भावना यायगु ।
 अपचायन - थःस्वयां थकालिपिन्त आदर गौरव तयगु ।
 वेय्यावच्च- मेपिनिगु कुशल कार्यलय् स्वाहालि यायगु ।
 पत्तिदान - थत प्राप्त जूगु पुण्य भाग इना बीगु (पत्ति - प्राप्त जूगु पुण्य भाग, दान - थत थेंहे समान रूपं इना बीगु) ।
 पत्तानुमोदन - मेपिसं याःगु कुशल कार्ये हविषित जुइगु । (पत्त - पुण्य भाःह्य दातां पुण्य भाग इना व्यूगुली थःथाय् वयाचवंगु पुण्य भाग + अनुमोदन = खुशि प्रशन्न जुया साधुकार बीगु ।)
 धम्म सवन - धर्मं श्रवण यायगु ।
 धम्म देसना- लाभ सत्कारयागु आशा मयासे धर्मं देशना यायगु ।
 थुपि किगूयात “पुण्य क्रिया वस्तु” किगू धका धाइ ।

[पुञ्ज + क्रिया + वत्थु, पुञ्ज = पुण्य, क्रिया = याये योग्यगु + वत्थु = आधार वस्तु (“भिगु फलया आधार जुया याये योग्यगु कुशल कर्म किगू धाःगु जुल”) सुचरित्र किगू व पुञ्ज क्रिया वत्थु किगू बर्थेंतुं खः धका बिचार ढंके यो ब्याल ति]

किगूयां स्वंगू जूगु

दान, शील, भावना थुपि स्वंगूयात छसिकथं तथा अनं लिपा अपचायन वेय्यावच्च निगूयात दथ्वी लानाचवंगु शीले दुथ्याकि । अन्ते पत्तिदान पत्तानुमोदन निगूयात ह्यापांयागु दाने दुथ्याकि । धम्म स्सवन, धम्म देसना दिट्ठिजुकम्मयात भावनाय् दुथ्याकि [दिट्ठिजु-

कम्मयांत दान, शील, भावना स्वंगूलि दुध्याका गिन्ति याय्गु बखते दान, शील, भावना स्वंगूलि दुध्या वनी ।]

पालि:- तं पनेतं वीसतिविधम्पि कामावचरकम्ममिच्चेव सङ्गं गच्छति ।

भावार्थ:- भिन्नतां लिपा समूहयात कने । नीता प्रकारं नं दुगु ध्व कुशल ध्व अकुशल कर्म कामावचर कर्म धकाहे गणनाय् अथवा व्यवहारय् वनीगु जुयाच्चव ।

व्याख्या:- वीसति विधंवारे - वीस धयागु अकुशल चित्त १२ गू, महाकुशल चित्त ८ गूली युक्तगु चेतना २० तु जुल । ध्व "अकुशल कर्म व कामाचर, कुशल याना जम्मा २० गूयात कामावचर कर्म धका धाइ" ।

रूप कुशल कर्म न्यागू

पालि:- रूपावचरकुसलं पन मनोकम्ममेव । तच्च भावनामयं, अप्पनापत्तं ज्ञानङ्गं भेदेन पञ्चविधं होति ।

भावार्थ:- कामावचर कर्म लिपा रूपावचर कर्मयात कने । रूपावचर कुशल कर्म मनो कर्म हे जक खः । उगु रूपावचर कुशल कर्म धयागु मनो कर्म नं भावनामय खः । अर्पणाय् ध्यंगु खः । ध्यान अंगया प्रभेदं न्याता प्रकारं दयाच्चव ।

ध्याख्या:- रूपावचर मनोकम्ममेव - ध्व रूपावचर कुशल कर्म काय कर्म वची कर्म मनो कर्म धका स्वंगू मदु । मनो कर्म छगू हे जक दु ।

तच्च भावनामयं - दान शील भावना धका स्वंगू मदु । भावनाया रूपं छगू हे जक दु ['भावनामयं' लय् 'मय' या अर्थ मदु]

अप्पनापत्तं - थुगु वाक्यं काम कुशलयात पनातःगु खँ जुल ।

"मनो कर्म भावनामय धका धाःसानं काम कुशल मनो कर्म भावनामय रूपं मखु, अर्पणा ध्याने ध्यनीगु बखते मनो कर्म भावनामय जुइ" धाःगु जुल । [ध्यान प्राप्त मज्जूतले ल्हापा ल्हापां कर्म स्थान भावना याय्गु काम कुशल मनो कर्म भावना जुल ।

ज्ञानङ्गं भेदेन पञ्चविधं - रूप चित्तं क्यना वयागु अनुसारं संयुक्त जुयाच्चंगु ध्यान अङ्गं न्यागू भेद जूगु कारणं रूप कुशल कर्म नं न्यागू हे भेद दुगु जुल ।

अरूप कुशल कर्म प्यंगू

पालि:- तथा अरूपावचरकुसलञ्च मनोकम्मं । तम्पि भावनामयं, अप्पनापत्तं आरम्भण भेदेन चतुर्विधं होति ।

भावार्थः— वर्येहे अरुपावचर कुशल कर्म नं मनो कर्म जक खः । उगु अरुपावचर कुशल धयागु मनो कर्म नं भावनामय खः । अर्पणाय् थ्यंगु खः । आकाश आरम्मण आदि प्यंगु आरम्मणया प्रभेदं प्यता प्रकारं दयाचवन ।

व्याख्याः— अरुपावचर कुशलकर्मया मनो कर्म - भावनामय - अप्पनापत्त जुद्धु ढङ्ग कुशल थें तुं खः । चित्त काण्डे अरुप चित्तं क्यना वयागु अनुसारं आकाश प्रज्ञप्ति आदि आरम्मणया भेद रुपं अरुप कुशल कर्मनं प्यथी दयाचवन ।

“तत्थ अकुसलं कायकम्मं” निसें थुगु “आरम्मण भेदेन चतुर्विधं होति” तक्कयागु वाक्ये अकुशल कर्म आदि प्यंगूया दय्माःगु भेद क्यनातःगु वाक्य जुल । थनं लिपा उगु कर्मया पाकट्टानयात क्यनी ।



कम्म चतुक्कया कोष्ठ

संख्या	कम्म चतुक्क	संख्या	कर्म	कर्मया स्वरूप
१	कृत्य हिसाबं फल बीगु कर्म ४ गू	१	जनक	प्रतिसन्धि काले, पवत्ति काले विपाक नाम स्कन्ध कटत्ता रूपयात् द्यूकीगु कर्म ।
		२	उपत्थम्भक	मेगु कर्म द्यूकीगुयात् सहायता बीगु बल्लाकीगु कर्म ।
		३	उपपीलिक	मेगु कर्म द्यूकीगुयात् लिक्क च्वना पीडा बिया च्वनीगु कर्म ।
		४	उपघाटक	मेगु कर्म द्यूकीगुयात् लिक्क च्वना त्वाह्लाना स्यंका बीगु कर्म ।
२	'पाक दान परियाय क्रमशः फल बीगु हिसाबं कर्म ४ गू	१	गरू	ऊयातुगु कर्म ।
		२	आसन्न	च्युति अवस्थाय जुमनिगु कर्म ।
		३	आचिण्ण	टुटे मज्जीक अभ्यास याना तःगु कर्म ।
		४	कटत्ता	यानांगु मात्र जुया गुगु कर्म नं मदइगु बखते फल बीगु कर्म ।
३	"पाक काल" फल बीगु काल हिसाबं कर्म ४ गू	१	दिट्ठ धम्म वेदनीय	थुगुहे जन्म फल बीगु भोगे याइगु कर्म, न्हेको जवन जुइगुली प्रथम जवन चेतना ।
		२	उपपज्ज वेदनीय	द्वितीय जन्मे फल बीगु भोगे याइगु कर्म, सप्तम जवन चेतना ।
		३	अपरापरिय वेदनीय	तृतीय जन्मनिसें निर्वाण मध्यंतले मौका चूलाय्व फल बीगु भोगे याइगु कर्म, बिच्चेयागु न्यागु जवन चेतना

संख्या	कम्म चतुक्क	संख्या	कर्म	कर्मया स्वरूप
		४	अहोसि	फल बी धुंकुगु नं मखु, फल बी त्तिनिगु नं मखु, जुइ धुंकुगु मात्र कर्म, उक्त स्वंगू कर्मया समययात पुला फल बीगु मदुगु कर्म ।
४	“पाकठान” फल बीगुया हेतु हिंसावं कर्म ४ गू	१	अकुशल	अकुशल चित्त १२ गूली दुगु चेतना चेतसिक १२ गू
		२	कामावचर कुशल	महाकुशल चित्त ८ गूली दुगु चेतना चेतसिक ८ गू
		३	रूपावचर कुशल	रूपावचर कुशल चित्त ५ गूली दुगु चेतना चेतसिक न्यागू
		४	अरूपावचर कुशल	अरूपावचर कुशल ४ गूली दुगु चेतना चेतसिक ४ गू

अकुशल कर्म १० गूया कोठ

संख्या	कर्म द्वार	संख्या	कर्म	कर्मया स्वरूप
१	काय द्वार	१	पाणातिपात	पर प्राणीयात यायगु बधक चेतना
		२	अदिन्नादान	बस्तुया धनी शरीर अथवा वचनं मबीकं पर वस्तु खुया कायगुया हेतु जुयाचवंगु खुया कायेगु
		३	कामेसु मिच्छाचार	गमन याय् मज्जूपिं मानुरक्खित आदि स्त्रीपिन्त स्यंकेगु चेतना
२	वची द्वार	४	मुक्खाद	असत्य खँ ल्हायगु चेतना
		५	पिणुण वाचा	निह्य मिलेजूपिन्त फायगु इच्छां स्यंकेगु खँ ल्हायेगु चेतना
		६	परुस वाचा	कडागु स्वभावं क्षुद्र वचन ल्हायेगु चेतना

संख्या	कर्म द्वार	संख्या	कर्म	कर्मया स्वरूप
३	मना द्वार	७	सम्पफलाप वाचा	उन्नति वृद्धि जुडगुयात हानि याइगु ज्या खेले मदुगु हीनगु खं ह्यायगु चेतना
		८	अभिज्का	कपिनिगु घन सम्पत्तिस मिखा तथा चिन्तना याइगु चेतना
		९	व्यापाद	उन्नति वृद्धि जूगुयात स्वेमफया स्यंसां ज्यू घका मती तःगु चेतना
		१०	मिच्छा दिट्टि	उल्लागु दृष्टि खंकुगु चेतना

चित्तुप्पाद हिसाबं दुश्चरित्र १० गूया कोष्ठ

संख्या	मूल हेतु	दुश्चरित्र	चित्तुप्पाद	उकिया स्वरूप
१	दोस	पाणातिपात	अकुशल कर्म १२ गू	लोभ मूल चित्त ८ गू, दोस मूल चित्त २ गू, मोह मूल चित्त १२ गू जुल ।
२		फरूस वाचा		
३		व्यापाद		
४	लोभ	कामेसु मिच्छाचार		
५		अभिज्का		
६		मिच्छादिट्टि		
७	लोभ, दोस	अदिन्नादान		
८		मुसावाद		
९		पिसुन वाचा		
१०		सम्पफलाप वाचा		

चित्तुप्पादया हिसाबं कामावचर कुशल कर्मया कोष्ठ

संख्या	कर्मद्वार	चित्तुप्पाद	उकिया स्वरूप
१	काय	कामावचर कुशल कर्म ८ गू	महा कुशल ८ गू
२	वची		
३	मनो		

दान सील भावना कथं पुञ्जक्रिया वत्थु किगूया कोष्ठ

१	दान	पतिदान पत्तानुमोदन	दिट्टिजु कम्म
२	सील	अपचायन वेय्यावच्च	
३	भावना	धम्मस्सवन धम्म देसना	

रूपावचर कुशल कर्मया कोष्ठ

कर्म द्वार	चित्तुप्पाद	उकिया स्वरूप
मनो कर्म	रूपावचर कुशल कर्म ५ गू	रूपावचर प्रथम ध्यान कुशल चित्त रूपावचर द्वितीय ध्यान कुशल चित्त रूपावचर तृतीय ध्यान कुशल चित्त रूपावचर चतुर्थ ध्यान कुशल चित्त रूपावचर पञ्चम ध्यान कुशल चित्त

अरूपावचर कुशल कर्मया कोष्ठ

कर्म द्वार	चित्तुप्पाद	उकिया स्वरूप
मनो कर्म	अरूपावचर कुशल कर्म ४ गू	आकाशनन्त्यायतन कुशल चित्त १ गू विज्ञानन्त्यायतन कुशल चित्त १ गू आकिञ्चन्यायतन कुशल चित्त १ गू नेवसज्जानानजायतन कुशल चित्त १ गू

अभ्यास प्रश्न

- १) कम्म चतुक्के भाग भाग यायुगु बखते चतुक्क जम्मा गोगू दु ? गिन्ति याना कयं ।
- २) गज्यागु कर्मयात जनक, उपत्थम्भक कर्म धका धाइ ?
- ३) गज्यागु कर्मयात उपपीलिक, उपघाटक कर्म धका धाइ ?
- ४) गज्यागु कर्मयात गरू कर्म, आसन्न कम धका धाइ ?

- ५) गज्यागु कर्मयात आचिण्ण कटत्ता कर्म धका धाइ ?
- ६) गज्यागु कर्मयात दिट्ठधम्मवेदनीय, उपपज्जवेदनीय कर्म धका धाइ ?
- ७) पञ्चानन्तरिय कर्म गोगू दु ? उकिया स्वरूप छुटेयाना कयं ।
- ८) छुक्कियात अपरापरियवेदनीय, अहोसि कर्म धका धाइ ?
- ९) काय कर्म स्वंगूया स्वरूप व उकिया अर्थ नं स्पष्ट याना कयं ।
- १०) वचीकर्म प्यंगूया स्वरूप व उकिया अर्थ नं स्पष्ट याना कयं ।
- ११) मनोकर्म स्वंगूया स्वरूप व उकिया अर्थ स्पष्ट याना कयं ।
- १२) पाणातिपात आदि किंगूयात छाया "अकुशल कर्म पथ" धका धा:गु ?
- १३) दुश्चरित्र किंगू घयागु छु ?
- १४) दोसमूलेनया अर्थ निगू च्वया दय्मा:गु कर्म नाप मिलेयाना कयं ।
- १५) लोभ मूलेनया अर्थ निगू च्वया दय्मा:गु कर्म नाप मिलेयाना कयं ।
- १६) थ्व अकुशल कर्म किंगूया उत्पत्ति जुइगु चित्त छु चित्त ख: संग्रह पालि प्रमाण बिया कयं ।
- १७) कुसलकर्मपथ किंगूया स्वरूपयात काय कर्म वची कर्म मनो कर्म छुटेयाना कयं ।
- १८) सुचरित्र किंगू घयागु छु छु ?
- १९) कामकुशलकर्मया उत्पत्ति जुइगु चित्तयात संग्रह प्रमाण बिया कयं ।
- २०) पुञ्जक्रियावत्थु किंगूयात संग्रह प्रमाण बिया कयं ।
- २१) उक्त किंगू यात स्वंगू भाग थला कयं ।
- २२) "तं पनेतं वीसविधिधम्मि" बारे कामावचर कर्म 'वीस' या स्वरूप छु छु ?
- २३) रूपावचर अरूपावचर कर्म काय कर्म आदि कर्म स्वंगू दान शील भावना स्वंगूली छुकी दुष्प्याकेगु ? संग्रह प्रमाण बिया कयं ।

कामावचर कर्मया फल बीगु भूमि

पालि:- यत्थाकुसलकम्ममुद्धच्चरहितं अपाय भूमियं पटिसन्धि जनेति । पवत्तियं पन सब्बम्पि द्वादसविधं सत्ता कुसल पाकानि सब्बत्थापि कामलोके च यथारहं विप्पच्चति ।

भावार्थ:- थुपि प्यंगू कर्म मध्यय् औघृत्य चेतना रहितगु किङ्कगू अकुशल कर्मं अपाय भूमी प्रतिसन्धि दय्कीगु जुयाच्चन । प्रवृत्ति अवस्थायला किंतिता प्रकारयागु फुककं अकुशल कर्म नं न्हेगू अकुशल विपाक चित्तयात फुककं हे काम भूमी व रूप भूमी ल्वः ल्वःकथं फल बीगु जुयाच्चन ।

व्याख्या:- “यत्था कुसल कम्म विप्पच्चति” धयागु पाकट्टान चतुक्के क्यना वयागु कर्म प्यंगू मध्ये अकुसल कर्मं फल बीगु “[पाकट्टानयात] क्यंगु खं जुल । उद्धच्च सहगतं बाहेक अकुसल कर्मं ११ गू अपाय भूमी प्रतिसन्धि फल बिइ । अपाय मूमी थुगु अकुशल कर्म ११ गू मध्ये छगू छगूया कारणं प्रतिसन्धि जुइ ।” उद्धच्च सहगत कर्मं प्रतिसन्धि फल बी फइमखु ।

पवत्तिकाले उद्धच्च सहगत सहित अकुशल कर्म १२ गूनि अहेतुक अकुशल विपाक ७ गूयात काम भूमी ११ गूनीनं, असञ्जासत्त बाहेक रूप भूमी १५ गूनीनं योग्यतानुसार उत्पन्न जुइफु । असञ्जासत्त भूमि व अरूप भूमि [चक्खु, सोत आदि मट्टु] अहेतुक विपाक उत्पन्न जुइगु सम्भव मट्टु । थ्व वाक्य “अकुसल कर्मया पाकट्टान प्रतिसन्धि कालेया निमित्त अपाय भूमी, पवत्ति कालेया निमित्त काम भूमि ११ गू व रूप भूमी १५ गू धका सीके माःगु जुल ।

पालि:- कामावचर कुसलम्पि कामसुगतियमेव पटिसन्धि जनेति, तथा पवत्तियञ्च महाविपाकानि, अहेतुक विपाकानि पन अट्ठपि सब्बत्थापि कामलोके रूपलोके च यथारहं विप्पच्चति ।

भावार्थ:- कामावचर कुशल कर्मं नं न्हेगु काम सुगती हे जक प्रतिसन्धि दय्कीगु जुयाच्चन । अथेहे प्रवृत्ति अवस्थाय नं च्यागू महाविपाक चित्तयात दय्कीगु जुयाच्चन । च्यागुलि अहेतुक कुशल विपाक चित्तयात जक फुककं हे काम भूमी व रूप भूमी ल्वः ल्वः कथं फल बीगु जुयाच्चन ।

व्याख्या:- कामकुसलकर्मं नं कामसुगति ७ गूली जक प्रतिसन्धि फल बिइ । प्रवृत्ति कालेनं महाविपाक च्यागू कामसुगति भूमी हे जक उत्पन्न जुइ । [अपाय भूमी

रूप भूमी उत्पन्न जुड़मखु] अहेतुक कुसल विपाक च्यागूलि काम भूमी ११ गू व रूप भूमी योग्यता अनुसारं उत्पन्न जुड़ । (अरूप भूवने उत्पन्न जुड़ मखु) रूप भूमी धान जिह्वा काय, [विञ्जाण उत्पन्न जुड़ मफइगु कारणं “यथारहं” धका घयातःगु जुल] ध्व वाक्ये काम कुसल कर्मया पाकट्टान प्रतिसन्धिकाले काम सुगति भूमी ७ गू पवत्तिकाले काम भूमी ११ गू, रूप भूमि १५ गू धका सीके माःगु जुल ।

तिहेतुक उत्कृष्ट कर्म इत्यादिया फल

पालि:- तत्थापि तिहेतुकमुक्कट्टं कुसलं तिहेतुकं पटिसन्धि दत्त्वा पवत्ते सोलस विपाकानि विपच्चति ।

भावार्थ:- इमि कामावचर कुसल कर्म मध्यय् त्रिहेतुक उत्कृष्ट (चव्य लाःगु) जुयाच्चंगु प्यता प्रकारयागु कुसल कर्म त्रिहेतुक जुयाच्चंगु प्यताप्रकारयागु प्रतिसन्धियात विया प्रवृत्ति अवस्थाय् किखुगू विपाक चित्तयात उत्पन्न जुड़कीगु जुयाच्चन ।

व्याख्या:- तत्थापि तिहेतुक मुक्कट्टं - आदि काम कुसल कर्मया तिहेतुक उक्कट्ट आदि भेद व उगु कुसलया फलयात छुट्टेयाना क्यंगु खँ जुल ।

तिहेतुक कुसल - कुसल कर्म याइगु बखते कर्म फलयात स्यूगु कम्मस्सकता ज्ञान अथवा अनिच्च दुःख अनत्त धका विचार याइगु विपस्सना ज्ञान दयेव उगु कुसल तिहेतुक कुसल जुड़ । “अलोभ अदेस अमोह” हेतु स्वंगू नाप सम्बन्ध दुगु जुल धका धाःगु जुल । मूल स्वरूप महाकुसल ज्ञाणसम्पयुत्त चित्तयात धाःगु जुल ।

उकट्ट कुसल - कुसल कर्म मयानिबलेनं याये धुंकानं लोभ दोष आदि अकुसलं घेरे मयासे कुसल कर्म घेरे याना च्वन धाःसा थुगु तिहेतुक कुसल दक्कसिदे उच्चगु भागे थ्यंगु जुल । उगु कुसलयात लुमंपत्ति खुशी प्रसन्न जुल धाःसा अत्यन्त उत्तम जुयाच्चन ।

फल बीगु ढंग - उगु तिहेतुक उक्कट्ट कुसल महाविपाक ज्ञाणसम्पयुत्त घयातःगु तिहेतुक प्रतिसन्धि फल विया पवत्तिकाले महाविपाक व अहेतुक कुसल विपाक याना १६ गू फल बीगु जुयाच्चन ।

पालि:- तिहेतुक मोमकं द्विहेतुकमुक्कट्टञ्च कुसलं द्विहेतुकं पटिसन्धि दत्त्वा पवत्ते तिहेतुकरहितानि द्वादस विपाकानि विपच्चति ।

भावार्थ:- त्रिहेतुक ओमक (कव्य लानाच्चंगु) जुयाच्चंगु प्यता प्रकारयागु कुसल कर्म व द्विहेतुक उत्कृष्ट जुयाच्चंगु प्यता प्रकारयागु कुसल कर्म द्विहेतुक जुयाच्चंगु प्यता

प्रकारयागु प्रतिसन्धियात् बिया प्रवृत्ति अवस्थाय् प्यंगु त्रिहेतुक विपाक चित्तं अलग्गु
 हिनिगु विपाक चित्तयात् उत्पन्न जुइकीगु जुयाच्वन ।

व्याख्या:- तिहेतुक ओमक कुसल - कुसल कर्म मयानिबलेनं याय् धुंकानं अकुसल
 कर्म घेरेयाना च्वन धाःसा ह्वापायांगु तिहेतुक कुसल नं हीन भावे ध्यनीगु जुया “तिहेतुक
 ओमक” धाःगु जुल ।

द्विहेतुक उकट्ट कुसल - कुसल कर्म याइगु बखते (मस्तेसं याःथें) कर्म व कर्म
 फलयात् स्यूगु ज्ञान मन्स धाःसा अमोह हेतु युक्त मज्जूगुलि द्विहेतुक कुसल जुइगु जुल ।
 मूल स्वरूप महाकुसल ाण विप्ययुक्तयात् धाःगु जुल । उगु कुसलया न्ह्योने ल्यूने कुसलं
 घेरेयाना च्वन धाःसा द्विहेतुक उकट्ट कुसल जुल ।

फल बीगु ढङ्ग

थुगु तिहेतुक ओमक व द्विहेतुक उकट्ट कुसल महाविपाक ाणविपयुत्त नामक
 द्विहेतुक प्रतिसन्धि फल बिया पवत्तिकाले “तिहेतुक रहितानि” बारे तिहेतुक महाविपाक
 ाण सम्पयुत्ता बाहेक महाविपाक ाणविपयुत्ता प्यंगु फुक्कं अहेतुक कुसल विपाक ८ गू
 जम्मा १२ गू फल बी ।

पालि:- द्विहेतुकमोमकं पन कुसलं अहेतुकमेव पटिसन्धि देति । पवत्ते च अहेतुक
 विपाकानेव विपाकानेव विपच्चति ।

भावार्थ:- द्विहेतुक ओमक जुयाच्वंगु प्यता प्रकारयागु कुसल कर्म जक मुकं अहेतुक
 जुयाच्वंगु प्रतिसन्धियात् बीगु जुयाच्वन । प्रवृत्ति अवस्थाय् नं अहेतुक कुसल विपाक
 चित्तं च्यागूयात् जक उत्पन्न जुइकीगु जुयाच्वन ।

व्याख्या:- द्विहेतुक कुसलया ओमक जुइगु ढंग गथे धाःसा तिहेतुक ओमक थें धका
 सीकि । थुगु द्विहेतुक ओमक कुसल प्रतिसन्धि काले जात्यान्ध आदि मनुष्य व विनिपातिक
 असुरपिनि निर्मित अहेतुक कुसल विपाक उपेक्खा सन्तीरण प्रतिसन्धि फल बीगु जुया,
 पवत्ति काले अहेतुक कुसल विपाक च्यागू जक उत्पन्न जुइकी ।

केचिवाद संग्रह गाथा

पालि:- असङ्खारं ससङ्खारविपाकानि न पच्चति ।
 ससङ्खारमसङ्खारविपाकानीति केचन ॥

भावार्थः- असंस्कारिक कुसल कर्मं ससंस्कार विपाक चित्त उत्पत्ति मज्जुइक्कु । संस्कारिक कुसल कर्म असंस्कारिक विपाक चित्त उत्पन्न मज्जुइक्कु । थुकथं गुलि आचार्य-पिसं अथवा मोरवापि प्रदेशय् वास यान्ता बिज्याह्म महाधर्म रक्षित धयाह्म आचार्यं धयातल ।

पालिः- तेसं द्वादस पाकानि दसट्ठ च यथावकमं ।
यथावुत्तानुसारेण यथासम्भवमुद्दिसे ॥

भावार्थः- इपि केचि आचार्यपिनिगु सिद्धान्तय् कना वयागु अनुसारं क्रमशः फिनिगू विपाक चित्तयात, फिगू विपाक चित्तयात व च्यागू विपाक चित्तयात त्वः त्वःकथं कयनेमाः ।

व्याख्याः- केचि वाद - च्चे कनावयागु खंया वारे आपासिया समर्थन दया निणंय जुयाच्चंगु समान वाद जुल । गुलि गुलि आचार्य (मोरवापी धयागु थासय् च्वंहा महादत्ता स्थविरं) असंस्कारिक कुसल कर्म ससंस्कारिक फल बी मखु । हानं ससंस्कारिक कुसल कर्मं न असंस्कारिक फल बी फइमखु प्रका धयातल । उगु वाद अनुसारं गिन्ती याना यंकेगु बखते

द्वादस - तिहेतुक उक्कट्ट कुसल असंस्कारिक (महाकुसल ञाण सम्पयुक्त निगू) जुल धाःसा अहेतुक कुमल विपाक च्यागू महाविपाक असंस्कारिक प्यंगू, थुपि १२ गू फल बी । ससंस्कारिक जुल धाःसा अहेतुक कुसल विपाक ८ गू महाविपाक ससंस्कारिक प्यंगू थुपि १२ गू उत्पन्न जुइ । [अहेतुक विपाक असंस्कारिक ससंस्कारिक धका धयातःगु मदुगुलि निगुलि जुइफु ।]

दस - तिहेतुक ओमक व द्विहेतुक उक्कट्ट कुसलनं असंस्कारिक जुल धाःसा अहेतुक कुसल विपाक च्यागू, महाविपाक ञाणविप्पयुत्त असंस्कारिक निगू थुपि फिगू फल उत्पन्न जुइकीगु जुल । ससंस्कारिक जुल धाःसा अहेतुक कुसल विपाक च्यागू ञाणविप्पयुत्त ससंस्कारिक १ गू थुपि फिगू फल बी ।

अट्ट - द्विहेतुक ओमक कुसल असंस्कारिक ससंस्कारिक निगुलि अहेतुक कुसल विपाक च्यागू हे जक उत्पन्न जुइकि । थुगु रूपं च्चे कनावयागु समानवाद नययात छसि कथं उदी योग्यगुयात क्यंगु जुल ।

कुसल	समानवाद विपाक	केचिवाद विपाक
तिहेतुक } असह्यारिक उक्कट्ट } ससह्यारिक	१६	१२
तिहेतुक ओकम } असह्यारिक द्विहेतुक उक्कट्ट } ससह्यारिक	१२	१०
द्विहेतुक ओमक } असह्यारिक ससह्यारिक	८	८

रूप कर्मं फल वीगु भूमि

पालि:- रूपावचरकुसलं पन पठमज्झानं परित्तं भावेत्वा ब्रह्मपारिसज्जेसु उप्पज्जति ।

भावायं:- कामावचर कुसल कर्मं लिपा रूपावचर कुसल कर्मयात कने । अथवा धर्म अधिष्ठानं लिपा पुद्गल अधिष्ठानयात कने । कर्मस्थान भावना याइहा व्यक्ति अल्प आनुभाव दुगु रूपावचर कुसल कर्म प्रथम ध्यानयात भाविता याना अथवा प्रथम ध्यानयात अल्प अल्प अनुभाव दुगु कथं भाविता याना ब्रह्मपारिषद्य भूमी उत्पन्न जुइगु जुयाच्चन ।

व्याख्या:- थुगु रूप कुसल कर्मया पाकट्टान वारे संग्रह पालि अनुसार सीका काये फुगु जुल । ब्रह्मपारिसज्जेसु आदी व्याकरण कथं “सज्जेसु” धका पुलिङ्ग रूपं दयाच्चंगुलि “ब्रह्मपारिसज्ज भूमि” धका अर्थं मव्यूसे ब्रह्मपारिसज्ज ब्रह्मार्पिके धका अर्थं वीगु जुया च्वन । भूमायात कंगु जुल घासा “ब्रह्मपारिसज्जायं” धका स्त्रीलिङ्ग एक वचन द्यमाःगु जुल ।

पालि:- तदेव मज्झिमं भावेत्वा ब्रह्मपुरोहितेसु ।

भावायं:- मध्यस्थ आनुभाव उगु उगु प्रथम ध्यानयात हे भाविता याना अथवा उगु प्रथम ध्यानयात हे मध्यस्थ आनुभाव उगु कथं भाविता याना ब्रह्मपुरोहित भूमी उत्पन्न जुइगु जुयाच्चन ।

पालि:- पणीतं भावेत्वा महाब्रह्मेसु ।

भावार्थः— प्रणीतगु आनुभाव दुगु उगु प्रथम ध्यानयात हे भाविता याना अथवा उगु प्रथम ध्यानयात हे प्रणीतगु आनुभाव दुगु कथं भाविता याना महाब्रह्म भूमी उत्पन्न जुइगु जुयाच्चन ।

पालिः— तथा दुतियज्झानं, ततियज्झानञ्च परित्तं भावेत्वा परित्ताभेसु ।

भावार्थः— अथेहे अल्प आनुभाव दुगु द्वितीय ध्यान व तृतीय ध्यानयात भाविता याना अथवा द्वितीय ध्यान व तृतीय ध्यानयात अल्प आनुभाव दुगु कथं भाविता याना परित्राभा भूमी उत्पन्न जुइगु जुयाच्चन ।

पालिः— मज्झिमं भावेत्वा अप्पमाणाभेसु ।

भावार्थः— मध्यस्थ आनुभाव दुगु द्वितीय ध्यान व तृतीय ध्यानयात भाविता याना अथवा द्वितीय ध्यान व तृतीय ध्यानयात मध्यस्थ आनुभाव दुगु कथं भाविता याना अप्रमाणाभा भूमी उत्पन्न जुइगु जुयाच्चन ।

पालिः— पणीतं भावेत्वा आभस्सरेस्सु ।

भावार्थः— प्रणीतगु आनुभाव दुगु द्वितीय ध्यान व तृतीय ध्यानयात भाविता याना अथवा द्वितीय ध्यान व तृतीय ध्यानयात प्रणीतगु आनुभाव दुगु कथं भाविता याना आभाश्वर भूमी उत्पन्न जुइगु जुयाच्चन ।

पालिः— चतुत्यज्झानं परित्तं भावेत्वा परित्तुभेसु ।

भावार्थः— अल्प आनुभाव दुगु चतुर्थ ध्यानयात भाविता याना अथवा चतुर्थ ध्यान अल्प आनुभाव दुगु कथं भाविता याना परित्तुभा-भूमी उत्पन्न जुइगु जुयाच्चन ।

पालिः— मज्झिमं भावेत्वा अप्पमाणसुभेसु ।

भावार्थः— मध्यस्थ आनुभाव दुगु चतुर्थ ध्यानयात भाविता याना अथवा चतुर्थ ध्यानयात मध्यस्थ आनुभाव दुगु कथं भाविता याना अप्रमाण शुभा-भूमी उत्पन्न जुइगु जुयाच्चन ।

पालिः— पणीतं भावेत्वा सुभकिण्हेसु ।

भावार्थः— प्रणीतगु आनुभाव दुगु चतुर्थ ध्यानयात भाविता याना अथवा चतुर्थ ध्यानयात प्रणीतगु अनुभाव दुगु कथं भाविता याना शुभकिण्ह भूमी उत्पन्न जुइगु जुयाच्चन ।

पालि:- पञ्चमज्झानं भावेत्वा वेहफ्लेसु ।

भावार्थ:- पञ्चम ध्यानयात भाविता याना वृहत्फल भूमी उत्पन्न जुइगु जुयाच्चन ।

व्याख्या:- छन्द, चित्त, वीरिय, विमंस (प्रज्ञा) नामक ध्यान नाप सम्बन्ध दुगु धर्म मध्ये छगू छगू अधिपति दइगु दस्तूर जुयाच्चन । उगु अधिपति दयेमाःगु धर्म हीन जुल धाःसा परित्त ध्यान जुइ । उगु अधिपति मध्यमगु जुल धाःसा मज्झिम ध्यान जुइ । उगु अधिपति प्रवल जुल धाःसा प्रणीत ध्यान जुइ ।

पालि:- तदेव सञ्जाविरागं भावेत्वा असञ्जसत्ते सु ।

भावार्थ:- संज्ञा रहितगु उगु पञ्चम ध्यानयात हे भाविता याना अथवा उगु पञ्चम ध्यानयात हे संज्ञा रहितगु कथं भाविता याना असञ्जासत्त्व भूमी उत्पन्न जुइगु जुयाच्चन ।

व्याख्या:- पञ्चम ध्यान प्राप्त जूह्य पुद्गलं ह्यसीकातःगु संज्ञा (चित्त, चेतसिक) दयाच्चगुलि हे जक नये पित्याइगु, प्यास चाइगु, ईच्छा जुइगु, तं पिहांवइगु, अभिमान चढे जुइगु जुयाच्चन । रूप स्कन्ध जक जुल धाःसा दोष छुं छगू हे मदया सुख आनन्द जुयाच्चनी । संज्ञा चेतसिक सहित चित्त चेतसिक दक्वे नं आपालं दोष खंका पञ्चम ध्याने बारंवार प्रवेश जुया उगु पञ्चम ध्यानं संज्ञायात (चित्त चेतसिक फुक्कायात) घृणितगु “सञ्जा विराग भावना” भावे ध्यनी । उह्य पुद्गल च्युति जुइव वया इच्छा मुताविक संज्ञा मदुगु असञ्जासत्त भूवने ध्यंक वनी ।

पालि:- अनागामिनो पन सुद्धावासेसु उप्पज्जन्ति ।

भावार्थ:- अनागामि पुद्गलपिहे जक शुद्धावास भूमी उत्पन्न जुइगु जुयाच्चन ।

व्याख्या:- पञ्चम ध्यान प्राप्त जूम्ह व्यक्ति अनागामि पुद्गल जुल धाःसा शुद्धावास भूवने ध्यनी । तर सदां मखु । पञ्चम ध्यान प्राप्त जूम्ह गुलि अनागामी पुद्गल वृहत्फल भूमी नं उत्पन्न जुइफु । शुद्धावास भूमीला अनागामी पुद्गल बाहेक मेपि सुं पुद्गलपि नं प्रतिसन्धि जुइ मखु । [सुद्धावास भूमी अनागामी फलट्ट अरहत्ता मगगट्ट व अरहत्त फलट्ट स्वहा हे जक दइ । उकी मध्ये मगगट्ट पुद्गल भावे ध्यंपि अरहन्त भावे ध्यंपि प्रतिसन्धि जुइगु अवस्था मदुगु जुया अनागामी फलट्ट छहा हे जक प्रतिसन्धि जुइगु अवस्था दु धाःगु जुल ।

थथे प्रतिसन्धि जुइगु बखते इन्द्रीय न्यागू प्रबल जूगु अनुसारं क्रमशः शुद्धावास भूमी न्यागूली उत्पन्न जुइ । सद्भिन्द्रीय प्रबलहा व्यक्ति अविहा, प्रवीरियन्द्रीय भूमी बलहा व्यक्ति अतप्पा, भूमी स्मृतिन्द्रीय प्रबलहा व्यक्ति सुदस्सा भूमी समाधिन्द्रीय प्रबलहा व्यक्ति सुदस्सी भूमी, व पञ्चिन्द्रीय प्रबलहा व्यक्ति अकनिट्ट भूमी उत्पन्न जुइ ।

अरूप कर्मया फल बीगु भूमी

पालि:- अरूपावचर कुसलच्च यथाकम्मं भावेत्वा आरूपेसु उप्पज्जन्तीति ।

भावार्थ:- अरूपावचर कुसल कर्मयातनं क्रमशः भाविता याना अरूपावचर भूमी उत्पन्न जुइगु जुयाच्चन ।

व्याख्या:- आकाशान्त्यायतय ध्वान प्राप्त जुइव आकाशान्त्यायतन भूमी, विज्ञानन्त्यायतन भूमी ध्यान प्राप्त जुइव विज्ञानन्त्यायतन भूमी उत्पन्न जुइ । इत्यादि रूपं यथाक्कमं बारे छमीकथं उत्पन्न जुइगुयात सीकि ।

निगमन गाथा

पालि:- इत्थं महगत्तं पुञ्जं यथा भूमिववत्थितं
जनेति सदिसं पाकं पटिसन्धि पवत्तियं ॥

इदमेत्थ कम्म चतुक्कं

भावार्थ:- यथाकथित भेद अनुसारं महगत्त कुसल कर्म प्रतिसन्धि अवस्था व वर्तमान अवस्थाय् यथाव्यवस्थित भूमि अनुसारं थः समानगु विपाक चित्तयात बने याइगु जुयाच्चन ।

थ्व कनावयागु वीथि मुक्त संग्रह्य कर्म चतुक्क खः ।

व्याख्या:- इत्थं महगत्तं पुञ्जं- धयागु रूपारूप कर्मया पाकठानयात निगमन समाप्त जूगु वयंगु संग्रह गाथा जुल । “जनेति सदिसं पाकं” बारे प्रथमध्यान कुशलं प्रथम ध्यान विपाक फल वी, इत्यादि रूपं नेवसञ्जा नासञ्जायतन कुसल तक सीकि । [काम कुसल मध्ये प्रथम महा कुसलं थः समानगु प्रथम महाविपाक फलयात नं, समान मज्जू द्वितीय महाविपाक आदि सहेतुक विपाक ७ गू व अहेतुक कुसल विपाकयात नं बी फु । इत्यादि रूपं थः समानगु विपाक समान मज्जू विपाक बीगु जुया महाकुसले “जनेति सदिसं पाकं” धका मधासे महगत्त कुसलयातहे जन्क “जनेति सदिसं पाकं” धका धाःगु जुल]

काम कर्मया फल बीगु भूमिया कोष्ठ

संख्या	चित्त	कर्म	नय	फल बीगु काल	विपाक	भूवन (फल बीगु थाय्)
१	महाकुसल णाण सम्पयुत्त ४ गू	तिहेतुक कुसल कर्म	उक्कट्ट	प्रतिसन्धि	महाविपाक णाण सम्पयुत्त तिहेतुक प्रतिसन्धि	काम सुगति ७ गू
				वर्तमान काल	अहेतुक कुसल विपाक ८ गू महाविपाक ८ गू जम्मा १६ गू	काम भूवन ११ गू रूप भूवन १६ गू
				प्रतिसन्धि	महाविपाक णाण विषयुत्त द्विहेतुक प्रतिसन्धि	काम सुगति ७ गू
२	महाकुसल णाण सम्पयुत्त ४ गू	तिहेतुक कुसल कर्म	ओमक	वर्तमान काल	अहेतुक विपाक ८ गू महाविपाक ४ गू (जाणविषयुत्त) जम्मा १२ गू	काम भूवन ११ गू रूप भूवन १६ गू
				प्रतिसन्धि	महाविपाक णाण विषयुत्त द्विहेतुक प्रतिसन्धि	काम सुगति ७ गू
				प्रतिसन्धि	महाविपाक णाण विषयुत्त द्विहेतुक प्रतिसन्धि	काम सुगति ७ गू
३	महाकुसल णाण विषयुत्त ४ गू	द्विहेतुक कुसल कर्म	उक्कट्ट	वर्तमान काल	अहेतुक कुसल विपाक ८ गू महाविपाक णाण विषयुत्त ४ गू, जम्मा १२ गू	काम भूवन ११ गू रूप भूवन १६ गू
				प्रतिसन्धि	महाविपाक णाण विषयुत्त द्विहेतुक प्रतिसन्धि	काम सुगति ७ गू
				प्रतिसन्धि	महाविपाक णाण विषयुत्त द्विहेतुक प्रतिसन्धि	काम सुगति ७ गू

प्रतिसन्धि	उपेखा सात्करण (सुगत अहेतुक प्रतिसन्धि)	मनुष्य व चतुर्महाराज
४	महाकुसल आण विष्ययुत्त ४ गू	द्विहेतुक कुसल कर्म
	ओमक	वर्तमान काल
	अहेतुक कुसल विपाक	काम भूवन व रूप भूवन

केचि वाद कथं काम कर्मया फल बीगु भूमिया कोष्ठ

संख्या	चित्त	कर्म	नय	असंख्यारिक फल बीगु काल	विपाक	फल बीगु थाय् (भूवन)
१	महाकुसल आण सम्पयुत्त असंख्यारिक चित्त २ गू	तिहेतुक कुसल कर्म	उक्कट्ट	महाविपाक आण सम्पयुत्त असंख्यारिक निगू तिहेतुक प्रतिसन्धि	महाविपाक आण सम्पयुत्त असंख्यारिक निगू तिहेतुक प्रतिसन्धि	काम सुगति ७ गू
२	महाकुसल आण सम्पयुत्त असंख्यारिक चित्त २ गू	तिहेतुक कुसल कर्म	ओमक	प्रतिसन्धि	महाविपाक आण सम्पयुत्त असंख्यारिक चित्त २ गू धयागु द्विहेतुक प्रतिसन्धि	काम सुगति ७ गू
				वर्तमान काल	अहेतुक कुसल विपाक ८ गू महाविपाक असंख्यारिक ४ गू, जम्मा १२ गू	काम भूवन रूप भूवन
				वर्तमान काल	अहेतुक कुसल विपाक ८ गू महाविपाक आण सम्पयुत्त असंख्यारिक चित्त निगू जम्मा किगू विपाक	काम भूवन रूप भूवन

३	महाकुसल आणि विपयुत असंखारिक चित्त २ गू	द्विहेतुक कुसल कर्म	उक्कट्ट	प्रतिसन्धि	महाविपाक आणि विपयुत असंखारिक २ गू धयागु द्विहेतुक प्रतिसन्धि	काम सुगति ७ गू
४	महाकुसल आणि विपयुत असंखारिक चित्त २ गू	द्विहेतुक कुसल कर्म	ओमक	प्रतिसन्धि	उपेक्खा सहगत कुसल विपाक सन्तीरण चित्त धयागु सुगति अहेतुक प्रतिसन्धि	मनुष्य व चतुर्मुहाराज भूवन
			वर्तमान काल		अहेतुक कुसल विपाक ८ गू धयागु विपाक	काम भूवन रूप भूवन
			वर्तमान काल		अहेतुक कुसल विपाक ८ गू धयागु विपाक	काम भूवन रूप भूवन
केचि वाद कथं काम कर्मया फल बीगु भूमिया कोष्ठ ससङ्खारिक						
संख्या	चित्त	कर्म	नय	फल बीगु काल (अवस्था)	विपाक	फल बीगु थाय् (भूवन)
१	महाकुसल आणि सम्पयुत संसंखारिक चित्त २ गू	तिहेतुक कुसल	उक्कट्ट	प्रतिसन्धि	महाविपाक आणि सम्पयुत ससंखारिक चित्त २ गू धयागु तिहेतुक प्रतिसन्धि	काम सुगति ७ गू

वर्तमान
काल
अहेतुक कुसल विपाक ८ गू
महाविपाक ससंख्यारिक
चित्त ४ गू, जम्मा १२ गू
विपाक
काम भूवन
रूप भूवन

२
महाकुसल आण-
सम्ययुत्त संसंखा-
रिक चित्त २ गू
विहेतुक
कुसल कर्म
ओमक
प्रतिसन्धि
महाविपाक आणविष्युत्त
संसंखारिक चित्त २ गू
धयागु द्विहेतुक प्रतिसन्धि
काम सुगति ७ गू

वर्तमान
काल
अहेतुक कुसल विपाक ८ गू
महाविपाक आणविष्युत्त
संसंखारिक २ गू धयागु
जम्मा क्रिगू विपाक
काम भूवन
रूप भूवन

३
महाकुसल आण
विष्युत्त संसंखा-
रिक चित्त २ गू
विहेतुक
कुसल कर्म
उक्कट्ट
प्रतिसन्धि
महाविपाक आणविष्युत्त
संसंखारिक २ गू धयागु
द्विहेतुक प्रतिसन्धि
काम सुगति ७ गू

वर्तमान
काल
अहेतुक कुसल विपाक ८ गू
आणविष्युत्त संसंखारिक
चित्त २ गू, जम्मा १० गू
विपाक
काम भूवन
रूप भूवन

४ महाकुसल आण विष्णुना सस-
खारिक चित्त
२ गू

द्विहेतुक
कुसल कर्म

ओमक प्रतिसन्धि

उपेखा सहागत कुसल
विपाक सन्तीरण चित्त
धयागु सुगति अहेतुक
प्रतिसन्धि

मनुष्य व
चतुर्महाराज भूबन

वर्तमान अहेतुक कुसल विपाक ८ गू रूप भूमी
काल धयागु विपाक धर्म देकी अरूप भूमी

शुगु रूपं मोरवापी शैगु स्थाने विज्याना च्वंहा महारविखत्त धयाह्म केचि आचार्यपति भिन्न रूपं आज्ञा जुया बिज्यागु जुल ।

रूपावचर कुसल कर्मया फल बीगु भूमीया कोष्ठ

संख्या	कर्म	काल (अवस्था)	विपाक	नय	भूवन
१	रूपावचर प्रथम ध्यान कुसल कर्म	प्रतिसन्धि भवङ्ग चुति	रूपावचर प्रथम ध्यान विपाक	परित्त मज्झिम पणीत	ब्रह्म पारिसज्ज ब्रह्म पुरोहित महाब्रह्मा
२	रूपावचर द्वितीय ध्यान कुसल कर्म	" "	रूपावचर द्वितीय ध्यान विपाक चित्त	परित्त मज्झिम पणीत	परित्ताभा अप्यमाणाभा आभस्सरा

३	रूपावचर तृतीय ध्यान कुसल कर्म	रूपावचर तृतीय ध्यान विपाक चित्त	परित्त मज्झिम पणीत	परित्ताभा अप्पमाणाभा आभस्सरा
४	रूपावचर चतुर्थ ध्यान कुसल कर्म	रूपावचर चतुर्थ ध्यान विपाक चित्त	परित्त मज्झिम उत्तम	परित्तासुभा अप्पमाणसुभा सुभाकिण्ह
५	रूपावचर पञ्चम ध्यान कुसल कर्म	रूपावचर पञ्चम ध्यान विपाक चित्त	साधारण सञ्जा रहित रूप अनागामि पुद्गल सद्धिन्द्रिय बलवान जूसा अनागामि पुद्गल वीर्यन्द्रिय बलवान जूसा अनागामि पुद्गल सतिन्द्रिय बलवान जूसा	बेहक्फल असञ्जासत्ता अविहा अतप्पा सुदस्सा
			अनागामि पुद्गल समाधिन्द्रिय बलवान जूसा अनागामि पुद्गल पञ्चिन्द्रिय बलवान जूसा	सुदस्सी अकनिट्ट अकनिट्ट

अरूपावचर कुसल कर्मया फल बीगु भूमिया कोष्ठ

संख्या	कर्म	काल (अवस्था)	विपाक	फल बीगु थाय् (भूवन)
१	आकासानञ्चायतन कुसल कर्म	प्रतिसन्धि भवञ्ज् च्युति	आकासानञ्चायतन विपाक चित्त	आकासानञ्चायतन भूवन
२	विञ्जाणञ्चायतन कुसल कर्म	" "	विञ्जाणञ्चायतन विपाक चित्त	विञ्जाणञ्चायतन भूवन
३	आकिञ्चञ्चायतन कुसल कर्म	" "	आकिञ्चञ्चायतन विपाक चित्त	आकिञ्चञ्चायतन भूवन
४	नेवसञ्जानानासञ्चायतन कुसल कर्म	" "	नेवसञ्जानानासञ्चायतन विपाक चित्त	नेवसञ्जानानासञ्चायतन भूवन

थुगु रूपं महागत कुसलकर्म भूवन अनुसार थः समानगु विपाक यात देकी ।
थुगु रूपं भिन्न भिन्न भिन्न दया ज्वन ।

अभ्यास प्रश्न

- १) अकुसल कर्म १२ गू मध्ये प्रतिसन्धि फल बी फुगु कर्म गुलि दु ?
वर्तमान काले फल बिइ फुगु कर्म गुलि दु संग्रह प्रमाण त्रिया कयं ।
- २) तिहेतुक कुसल ज्वीत गुकथ कुसल कर्म यायेमाः ?
- ३) जगु तिहेतुक कुसलया उकट्ट, बोमक, जुइगु लंभगातनं स्पष्ट या ।
- ४) तिहेतुक उकट्ट कुसलं प्रतिसन्धि फल पवत्ति फल यात गुलि बी फु ? समानवाद कथं संग्रह प्रमाण त्रिया ज्व ।

- ५) तिहेतुक कुसलया प्रतिसन्धि पवत्ति फलयात केचिवाद कथं असंखारिक ससंखारिक छुट्टेयाना गिन्ति याना कथं ।
- ६) द्विहेतुक ओमक कुसलं गुजापि पुद्गलपिनि लागी गुगु भूवने प्रतिसन्धि फल विद्द ?
- ७) गुजोगु ध्यानयात परित्त मच्छिम पणीत ध्यान धका मित्त भिन्न रूपं धाइ ?
- ८) असञ्जासत्त भूवने ध्यंकेत गुजागु ध्यान गथे ध्यान यायेगु ?
- ९) गुगु धर्म प्रबल जूहा ब्यक्ति गुगु सुद्धावास भूवने उत्पन्न ज्वी ?
- १०) इत्थं महरगतं आदि गाथायात अर्थ बिया "जनेति सदिसं पाकं" वारे अर्थ स्पष्ट या

कम्मचतुक्क ववच्चाल



च्युति प्रतिसन्धि कर्म

मरण जुइगु कारण प्यंगू

पालि:- आयुक्खयेन, कम्मक्खयेन, उभयक्खयेन, उपच्छेदककम्मना चेति चतुधा मरणुत्पत्ति नाम ।

भावार्थ:- आयुक्षय जुइगुलि, कर्म क्षय जुइगुलि, आयु व कर्म निगुलि क्षय जुइगुलि व लिक्क च्चरना छेदन याइगु कर्मं सत्त्वपिनि मरण जुइगु जुया च्चन । थुकथं प्यता प्रकारयागु मरणुत्पत्ति घयागु यात सीके माः ।

व्याख्या:- मरणुत्पत्ति चतुक्क - मरण = मरण जुइगु + उत्पत्ति = उत्पत्ति जुइगु, मरण जुइगुयात वचनाः तःगु चतुक्कयात “मरणुत्पत्ति चतुक्क” घका धाइ । ४ गू या स्वरूप आयुक्खय कम्मक्खय आदि रूपं गिन्ति यायेगु ।

च्याकातःगु मत १) इता फुना नं सिता वनी । २) चिकं फुना नं सिता वनी । ३) इता व चिकं नितं फुना नं सिता वनी ४) इता व चिकं फुना मवंसां नं फय् वया वाः मतस्याना बीगु कारणं नं सिता वनी ।

वर्थे हे १) गुलि आयुफुना मरण जुइ । इता फुगु समान जुया च्चन । [मिया ज्वाला घयागु सत्त्व प्राणीपिनि “प्राण घयातःगु जीवित समान जुया च्चन । उगु उगु जन्मे काल वखत अनुसार १०० दे ७५ दे आदि आयुयात “आयु” घका धाइ । थोकन्हे खाला साला कथं ७५ दे आयु दु धाइ]

२) गुलि ह्लापायागु जन्मे दयेका वोगु कर्मशक्ति फुना वंगु कारणं मरण जुइ । चिकं फूगु समान जुया च्चन ३) गुलि आयुतं कर्म नं फुना मरण जुइ । इता व चिकं छगू पाखं फूगु समान जुया च्चन । ४) गुलि आयु कर्म मफुनिसां ह्लापा याना वोगु उपच्छेदक कर्म (उपघातक कर्म) अवसर वया मेपिनिगु ह्लाति, वा थःथमं पीडा कष्ट बिया रोग व्याधि पीडित जुया इत्यादि कारणं मरण जुइ । फय् वयाः सुनानं मत स्याना विया मत सीगु समान जुया च्चन । थुकथं उगु उगु जन्मे मरण जुइगु कारण ४ गु दया च्चन [ह्लापायागु जन्मे दयेका वइगु कर्म मूल जनक कर्मयात “कम्मक्खय” ले “कम्म” घका धाइ]

पालि:- तथा च मरन्तानं पन मरणकाले यथारहं अमिमुखीभूतं भवन्तरे पटिसन्धिजनकं कम्मं वा, तं कम्मकरणकाले रूपादिकमुपलब्धं पुब्बमुपकरणभूतञ्च कम्मनिमित्तं वा, अनन्तरमुपपज्जमानभवे उपलभित्तब्बं उपभोगभूतञ्ज गतिनिमित्तं वा कम्मबलेन छन्नं द्वारानं अञ्जतरस्मि पच्चुपट्ठाति ।

भावार्थ:- विशेष खंकेने, मरणं लिपा मरण अवस्थाय् कर्म, कर्मनिमित्त व गति निमित्त खनीगु कने; उपि प्यंगू कारणं जक मरण जुइपि सत्वपिन्त मरण अवस्थाय् योग्यतानुसारं अभिमुखी जुया च्वंगु मेगु जन्मय् प्रतिसन्धि यात दयेकीगु कुशल अकुशल कर्म; उगु कुशल अकुशल कर्मयात बने याइगु अवस्थाय् ह्लापा उपलब्ध जुइ धुकूगु, उपकरण नं जुइ धुकूगु, रूपात्मण इत्यादि अथवा रूपात्मण, शब्दात्मण, गन्धात्मण रसात्मण, प्रष्टव्यात्मण व धर्मात्मण धयागु कथि, शूल, चूपि, भाला धनुष, वाण विहार, बुद्ध, चैत्य, भोजन, चीवर, कुसा, धर्वाय्, स्वांमा, इत्यादि कर्म निमित्त व लिपा उत्पन्न जुइगु जन्मय् उपलब्ध नं जुइगु उपभोग नं जुइगु जुया च्वंगु, गभसिय, नर्कया खासि, नर्कपाल, नर्कया मिज्जाला, हाकुह्वा खिचा, देव अप्सरा, विमान, कल्पवृक्ष, इत्यादि गति निमित्त, कर्म बलं खुगू द्वार मध्यय् छगू मखु छगू द्वारय् बार बार न्होने खने दयेकः वया च्वती ।

व्याख्या - सौत्येका आरम्मण लुया वइगु- "तथा च पच्चुपट्ठाति"- धुगु वाक्यं मरणामसकाले कम्म, कम्म निमित्त लुया वइगुयात वयंगु जुल ।

तथा च मरणान्नं मरण काले पच्चुपट्ठाति- आयुवखय आदि हेतु प्यंगू मध्यय् छगू छगूलि मरण जुइपि मरण जुइ त्येका कर्म, कर्म निमित्त, गति निमित्त मध्ये छगू छगू लुया वइ ।

यथारहं- अथे लुया वइगु वखते कर्म आरम्मण लुया वयेमाःगु जुल धासा कर्म, कर्म निमित्त लुया वये माःगु जुल धाःसा कर्म निमित्त, गति निमित्त लुया वये माःगु जुल धाःसा गति निमित्त लुया वइ । [मागघ टीकाय् व्याख्यायानातःगुयात भाषा टीकाय् स्पष्ट याना तःगु दु]

अभिमुखी भूतं- कम्मं वा- सत्वपिके कर्म आपा दुगु जुया मेगु जन्मय् प्रतिसन्धि फल बीत अवसर दुगु कुशल कर्म, अथवा अकुशल कर्म मध्यय् छगू छगू कर्म न्होने ब्वाय्वबंधे लुया वइ ।

तं कम्मकरण काले- कम्मनिमित्तं वा- कर्म दय्कूगु वखते न्होने खने दयाच्वंक्क आरम्मणयात "कर्म निमित्त" धका धाइ । [कम्म = कर्म + निमित्त = आरम्मण ।] उगु

आरम्भण हवारम्भण शब्दारम्भण आदि रूपं आरम्भण खुगुलि योग्यता अनुसारं दइ । उगु कर्म निमित्तयात उपलब्ध पुब्ब कम्म निमित्त, उपकरण भूत कम्म निमित्त धका निथी छुटेयाना तःगु दु ।

उकी मध्ये कर्म नाप सम्बन्ध दया प्रत्यक्ष रूपं दया च्वंगु प्रधान आरम्भणयात उपलब्ध आरम्भण धका धाइ । कर्म पूर्ण जुइत छेँ, महल परिवार जुया च्वंगु प्रधान आरम्भणयात 'उपकरण' आरम्भण धका धाइ । उपमा- विहार दयका दान वीगु बखते विहार उपलब्ध भोजन, चीवर आदि परिवार उपकरण, भगवान बुद्धयात स्वाँ छायगु बखते भगवान उपलब्ध जुल । स्वाँ उपकरण, प्राणीयात घात यायेगु बखते प्राणी उपलब्ध, चुपि आदि अतियार उपकरण जुज ।

अनन्तरम्पुज्जमान भवे- गति निमित्त वा- वनीगु गती खनी तिनिगु आरम्भण धाक्वयात 'गति निमित्त' धका धाइ । [गति=वनेगु गति + निमित्त=खनीगु आरम्भण] उगु गति निमित्तयातनं उपलभितव्व आरम्भण, उपभोग आरम्भण धका निथी दु ।

उपलभितव्व- तप्यं क थ्यने योग्यगु स्थान । [मनुष्य भूमी वनीह्य जुल धाःसा मांयागु गर्भ, नर्क वनीह्य जुल धाःसा नर्क भूमि, प्रेत ज्वीह्य जुल धाःसा वन पर्वत, खुमि, घाट इत्यादि देवलोके वनीह्य जुल धाःसा देव विमान आदि खनी ।]

उपभोग- उगु उगु गती खनीगु दुने पिने थम्हं छ्यलागु (उपभोग) सामाग्री [गिद्ध, खिचा, को, नर्कैयागु मिज्वाला, यमदूत आदि व देवकन्या देवपुत्र, देवउद्यान, कल्पवृक्ष आदि खनी ।] थुजोगु गति निमित्तनं लुया वये फु ।

कम्मबलेन- उगुलुयावइगु फल वीगु कुसल अकुसल कर्मया शक्ति अनुसारं जुइ ।

छन्नं द्वारानं अञ्जत्तरस्मि- धये लुयावइगु बखते हवारम्भण जुल धाःसा चक्खु द्वारे लुया वइ । सददारम्भण आदि जुल धाःसा मोत, घाण, जिह्वा, काय मनोद्वार मध्यय् छगु छगु योग्यता अनुसार लुया वइ ।

मरणान्त अवस्थाय् चित्त सन्तति प्रवर्तित जुइगु

पालि:- ततो परं तमेव तथोपहितं आरम्भणं आरब्ध विपञ्चमानक कम्मनुरूपं परिसुद्धमुपक्किलिद्धं वा उपलभितव्व भयानुरूपं तत्थोभतं व चित्तसन्तानं अमिण्हं पवत्तति बाहुल्लेन ।

भावार्थः— अथे बार बार न्होने खने दयेक वइगुयां लिपा उगु उगु आकारं बार बार न्होने खने दय्क वइगु उगु कर्म, कर्म निमित्त, गति निमित्त धयागु आरम्मण यात हे आरम्मण याना प्रतिसन्धियात वने याइगु कर्मया अनुरूप परिशुद्धगु जुया वा क्लिष्ट (बुलूगु) जुया उपलब्ध जुइ बहुगु भव अनुसारं उगु भवय् कुके जूगुर्थे अथवा कुके जुया हे चित्तया क्रम टुटे मज्जीक आपालं आपाः उत्पन्न जुइगु जुया च्वन ।

व्याख्याः— थये लुया वये धुंका लुया वक्व आरम्मण छगु छगूयात आरम्मण याना (मृत्यु मज्जीबले) चित्तया संतति न्ह्याइगु गथे धाःसाः—

विपच्यमानक कम्मनुरूपं परिसुद्धं— कुसल कर्मं फल बीगु जुल धायव (भिगु आरम्मण लुया वइगुलि उगु आरम्मणयात आरम्मणयात आरम्मण याना) परिशुद्धगु कुसल सन्तति प्रवर्तित जुया च्वनी ।

उपक्किलिट्ठं वा— अकुसल कर्मं फल बीगु जुल धाःसा (भिगु आरम्मण लुया वइगु जुया उगु आरम्मणयात आरम्मण याना) बुलुसे च्वंगु अकुसल चित्त सन्तति प्रवर्तित जुया च्वनी ।

उपलब्धतव्वभवानुरूपं तत्थोणतं व— मृत्युं लिपा ध्यने योग्यगु भव अनुसारं उगु न्हगु भवे चित्तया सन्तति उखेपाखे वना च्वनीगु थें जुइ । उपमा— गनं छथाय् तापाक्क वनीह्य व्यक्ति वनेत थिकयाक याना च्वंसानं वनेगु थासय् चित्त वना च्वथें खः ।

मेगु कथं कर्म आरम्मण खनीगु

पालिः— तमेव वा पन जनक भूतं कम्ममभिन्वकरणवसेन द्वारप्पत्तं होति ।

भावार्थः— विशेष खं कने, प्रतिसन्धियात वने याये फगु उगु कर्म हे थःत न्हगु यायगुया हिसाबं, द्वारय ध्यनीगु जुया च्वन ।

व्याख्याः— “अभिमुखि भूतं भवन्तरे पटिसन्धि जनकं कम्मं वा” धयागु वाक्यं कर्मया आरम्मण लुया वइगु यात क्यना वये धुंकुसानं उगु आरम्मण मेकथं लुया वये फुगुलि उगु मेकथं लुया वइगुयात क्यनीगु विचारं ‘तमेव वा पन’ इत्यादि यात हाकनं छक क्यंगु जुल ।

अभिनवकरण वसेन:- प्रतिसन्धि फल बीगु कर्म न्हापा न्हापायागु जन्मे याना वयागु कर्म जूसानं हानं छक याना थें चित्ते लुया वया च्वनी । तसकं तापागु समये यानागु कर्म हागसे खनीगु बखते नकत्तिनि यानागुथें मने लुया वया च्वनी । थुगु प्रमाणं न्हापा न्हापायागु कर्म आः न्हगु कर्म याना थें लुया वइगु यात सीकि ।

तमेव - कम्म- थये लुया वइगुली छु कारण दु धका माले माःगु मदु । थःगु शक्ति अनुसारं लुया वइगु जुल । उकि "कर्म थःगु शक्ति अनुसारं हे आः न्होने याना थें च्वक लुया वइ" धका सीकि ।

मरणुपत्ति चतुक्कया कोठ

संख्या	मरण जुइगु हेतु	स्वरूप
१	आयुक्खय	आयु फुना मरण जुइगु
२	कम्मक्खय	कर्म फुना मरण जुइइगु
३	उभयक्खय	आयु नं कर्मनं फुना मरण जुइगु
४	उपच्छेदक	आयु नं, कर्म नं, नितानं बाँकी दःसानं छुं छगू शस्त्र अस्त्रं धात जुया मरण ज्वीगु ।

अभ्यास प्रश्न

- १) गजागुयात आयुक्खय, कम्मक्खय मरण धका थाइ ? उपमा विद्या क्यनादिसँ ।
- २) गजागुयात उभयक्खय, उपच्छेदक मरण धका धाइ ? उपमा विद्या क्यनादिसँ ।
- ३) प्राणीपिनि मरणासन्नकाले गज्यागु मने लुया वइ ?
- ४) गजागुयात कर्म धका धाइ ? संग्रह पालि प्रमाण विद्या क्यनादिसँ ।
- ५) गज्यागुयात "कर्म निमित्त" धका धाइ ? पालि प्रमाण विद्या क्यनादिसँ ।
- ६) उपनद्ध कम्म निमित्त धयागु गुजोगु ? स्वरूप छुटे याना क्यनादिसँ ।
- ७) उपकरण कम्म निमित्त धयागु गुजागु ? स्वरूप छुटे याना क्यनादिसँ ।
- ८) गजागुयात गति निमित्त धका धाइ ? संग्रह पालि प्रमाण विद्या क्यनादिसँ ।

- ९) उपलभितम्ब गति निमित्त धयागु गुजागु ? स्वरूप छुटे याना कयनादिसँ ।
- १०) उपभोग गति निमित्त धयागु गुजागु ? स्वरूप छुटे याना कयनादिसँ ।
- ११) कम्म निमित्त गति निमित्त छुकिया शक्ति लुया बइगु ? संग्रह पालि प्रमाण बिया कयनादिसँ ।
- १२) उगु आरम्मण लुया बइगु बखते चित्तया सन्तति गुकथं जुइ ? यचुसे च्चनीला, बुलुसे च्चनीला ? छुटे याना कयनादिसँ ।
- १३) कर्म आरम्मण छुकियागु शक्ति गुजागु लुया बइगु ? संग्रह पालि प्रमाण बिया लुया बइगु निथी यात नं कयनादिसँ ।



मरणासन्न वीथि

पालि:- पञ्चासन्नमरणस्स तस्स वीथिचित्तावसाने भवङ्गवखये वा चवन वसेन पञ्चुफन्नभवपरियोसानभूतं चुतिचित्तमुपज्जत्वा निरुज्झति ।

भावार्थ:- तस्सकं सतिगु मरण दुह्य उह्य सत्वया अन्त्यय तदारम्मण व जवन दुगु चित्तया अवसानय वा भवङ्गया अवसानय अथवा भवङ्गया निरोधय च्युतिया हिसावं वर्तमान भवया अन्त जुया च्वंगु च्युति चित्त उत्पन्न जुया निरोध जुया च्वनी ।

व्याख्या:- मरणासन्न वीथि छगू वीथि पात जुइवं मरण ज्वीह्य सत्व, अथवा मरणासन्न वीथि लिपा भवङ्गं छुं भतीचा जुइ धुंका मरण ज्वीह्य सत्वयात "पञ्चासन्न मरण सत्व" धका धाइ ।

"वीथिचित्तावसाने" धइगु पालि १) जवनं लिपा मरण जुइह्य सत्व, २) तदारम्मणं लिपा मरण ज्वीह्य सत्वयात वयंगु जुल ।

"भवङ्गवखये वा" धइगु पालि- ३) जवन भवङ्गं लिपा मरण ज्वीह्य सत्व,

४) तदारम्मण भवङ्गं लिपा मरण ज्वीह्य सत्वयात वयंगु जुल । थुगु खं अनुसारं मरणासन्न वीथि संक्षिप्तं प्यथी दुगुयात सीके माःगु जुल ।

"चवनवसेन - चुतिचित्त" - वर्तमान जन्मं जन्मं हिलीगुयात पालि "चुति" नेपाल भासं "च्युति मरण" धका धाइ । उगु च्युति चित्त वर्तमान जन्मया निमित्त अन्तिम चित्त जुया च्वन ।

Dhamma.Digital

प्रतिसन्धि चित्तया उत्पत्ति

पालि:- तस्मिं निरुद्धावसाने तस्सानन्तरमेव तथागहितं आरमणमारब्धं सवत्थुकं अवत्थुकमेव वा यथारहं अविञ्जानुसयपरिखित्तं नण्हानुसयमूलकेन सङ्गारेण जनीयमानं सम्पयुत्तेहि परिगट्टहमानं सहजातानमधिट्टान भावेन पुब्वङ्गमभूतं भवन्तरपटिसन्धानवसेन पटिसन्धिसङ्घातं मानसं उपपज्जमानमेव पतिट्ठाति भवन्तरे ।

भावार्थ:- उगु च्युति चित्त निरोध जुइवं निरोधया अन्त्यय उगु च्युति चित्तया अन्तरय हे उगु उगु आकारं छः द्वारिक मरणासन्न जवनं गृहितगु कर्म कर्म निमित्त व गति निमित्त धयागु आरम्मण यात आरम्मण याना वस्तु सहित जुया वा वस्तु रहित जुया हे

योग्यतानुसारं अविद्या अनु सयं घेरे याना तःगु तृष्णा अनुसय हे मूल कारण दुगु कुशल अकुशल कर्म बने याना तथातःगु स्पर्श वेदना इत्यादि सम्प्रयुक्त धर्मं घेरे याना कयातःगु स्पर्श वेदना इत्यादि सहजात धर्मया आक्षार रूपं पूर्वगामि जुयाच्चंगु ल्हापायागु व लिपायागु भव विशेषयात छस्वार्थे च्वंक स्वाके फूगु हिसाबं प्रतिसन्धि घयागु चित्त बिद्यमान जुया हे मेगु भवय् अथवा न्हूगु भवय् प्रतिस्थित जुइगु जुया च्वन ।

व्याख्याः- प्रतिसन्धि चित्त जुइगु तरिका- उगु च्युति चित्त अन्तिम रूपं निरोध ज्वी साथ हे समयया अन्तर मदय्क स्वाकंतुं प्रतिसन्धि चित्त उत्पन्न जुइ । अथे जुइगु वखतय्-

तथागहितं आरम्भणं आरम्भ- मरण मज्जुनिबले न्हवः मरणासन्न वीथि जवनं ग्रहण याना तःगु आरम्भणयात स्वाकंतुं आरम्भण याइ । मरणासन्न वीथि चित्तं कर्मयात ग्रहणयात धाःसा न्हूगु प्रतिसन्धि चित्त नं कर्म आरम्भण यात हे स्वाकंतुं आरम्भण याइ । कर्म निमित्तायात ग्रहणयात धाःसा कर्म निमित्त, गति निमित्त यात ग्रहणयात धाःसा गति निमित्तायात हे स्वाकंतुं आरम्भण याइ ।

सवत्थुकं एव- थुगु वाक्यं काम रूप भूवनयात लक्ष याना कया तःगु खं जुल । काम भूवन रूप भूवने उत्पन्न जुल धाःसा उगु भूवने आधार कया च्वंगु हृदय वत्थु रूप दुगु कारणं प्रतिसन्धि चित्त आधार कया च्वंगु वत्थु दुगु चित्त जुइ ।

अवत्थुककं एव वा- थुगु वाक्यं अरूप भूवनयात लक्ष कया घया तःगु खं जुल । अरूप भूवने आधार कायेगु वत्थु रूप मदुगुलि उगु भूवने उत्पन्न जुइगु वखते प्रतिसन्धि चित्त आधार काय्गु वत्थु मदुगु चित्त जुइ ।

सङ्खारेण जनीयमानं- उगु प्रतिसन्धि चित्त आफै आफ उत्पन्न जूगु मखु, सुं इश्वर, ब्रह्मा श्रृष्टि याःगु मखु । ल्हापा थम्हं याना वयागु कुसल अथवा अकुसल कर्म नामक सङ्खारं दय्का वःगु फल विपाक खः ।

तण्हानुसयमूलकेन- उगु सङ्खारे तण्हानुसय लोभं नं मूल आधार कया च्वनी ।

अविज्जा व तण्हं अलग्ग छुटे मज्जुगुलि जक कुसल अकुसल संस्कार दयेका च्वनी । अविज्जा व तण्हं अलग्ग जुया अरहन्त जुइवं उगु संस्कार दय्की मखुत । उकि अरहन्त मज्जुतल्ले कुसल अकुसल संस्कार दय्कूतल्ले अविज्जानुसयं घेरे याना तण्हानुसय मूल आधार जुया च्वनी ।

सम्पयुक्तेहिपरिगह्यमानं- प्रतिसन्धि चित्तय् (चित्त मुक् छग्गु जक उत्पत्ति जूगु मखु) फस्स, वेदना, सञ्जा, आदि सम्प्रयुक्त धर्म युक्त जुया च्वंगु दु ।

सहजातानमधिद्वान भावेन

सहजातानमधिद्वानभावेन पुब्बज्जम भूतं- प्रतिसन्धि चित्तं उगु सहजात जुयाच्वंगु धर्मया आधार जुया च्वंगु कारणं प्रतिसन्धि चित्तयात उगु फस्स आदि धर्मं समूहया ह्हापालाक वनीह्मा नायो धका धाये योग्य जू ।

“भवन्तर पतिसन्धान वसेन”- धइगु पालि “प्रतिसन्धि” धयातःगु कारणयात क्यंगु खं जुल । उगु चित्तयात पुलांगु जन्मं त्वादलीगुया दध्वी मेगु जन्म (ह्हागु जन्म) स्वाका बीगु कारणं पालि “प्रतिसन्धि” धका धाइगु जुया च्वन ।

उपज्जमानमेव पतिट्ठाति भवन्तरे- उगु प्रतिसन्धि चित्त पुलांगु जन्मय् उत्पत्ति जुयाजक स्थिति अवस्थाय् ध्यंका न्हगु जन्मय् स्थित जूगु मखु, उत्पत्ति जुइसाथ न्हगु जन्मय् स्थित जूगु खः “उत्पत्ति नं जुल, न्हगु जन्म नं जुल” धाःगु जुल ।

अभ्यास प्रश्न

- १) गुजाह्मा सत्वयात “पच्चासन्नमरणसत्व” धका धाइ ।
- २) च्युति चित्ता गुगु चित्ता धुंका जुइ ? प्रमाण विया क्यं ।
- ३) मरणासन्न वीथि संक्षिप्तं गोथी दु ? गिन्ति याना क्यं ।
- ४) छाया “प्रतिसन्धि चित्ता” धका धाःगु ? प्रमाण ब्यु ।
- ५) प्रतिसन्धि चित्तं छुकीयात आरम्भण घाइ हानं गुगु भूवने आधार वस्तु दयाः गुगु भूवने आधार वस्तु दइ मखु ?
- ६) प्रतिसन्धि चित्ता बने जुइत गुगु धर्मं दयकीगु ? प्रमाण विया क्यं ।
- ७) संखारं अविज्जा तण्हा मूल आधार जुया घेरे याना च्वंगु यात क्यं ।
- ८) प्रतिसन्धि चित्ता जुइगु वखते याकचा हे जक ला ? प्रमाण ब्यु ।
- ९) प्रतिसन्धि चित्तयात छाया “पुब्बज्जम” धाःगु ?
- १०) प्रतिसन्धिचित्ता पुलांगु जन्मे उत्पत्ति, जुया ठिति, कालय् ध्यनेव न्हगु जन्मे स्थित जुइगुला ? संग्रह पालि प्रमाण विया क्यं ।

काम प्रतिसन्धि चित्तया आरम्भण

पालि:- मरणासन्नबीथियं पनेत्थ मन्दप्पवत्तानि पञ्चेव जवनानि पाटिकङ्कित्तवानि । तस्मा यदि पच्चुप्पन्नारमणेषु आपातमागतेसु धरन्तेस्वेव मरणं होति, तदा पटिसन्धि भवङ्गानम्पि पच्चुप्पन्नारमणता लब्भतीति कत्वा कामावचरपटिसन्धिया छद्धारग्गहितं कम्मनिमित्त गतिनिमित्तञ्च पच्चुप्पन्नमतीतमारमणं उपलब्धति, कम्मं पन अतीतमेव, तञ्च मनोद्धारग्गहितं । तानि पन सबवानि पि परित्त धम्मभूतानेव आरमणानि ।

भावार्थ:- विशेष खँ कने । श्व मरणुत्पत्ति अथवा मरणासन्न बीथि मन्द गति उत्पन्न जुइगु न्याक्व तक्कज्जकयागु जवनयात गुगु कारणं इच्छित्त जू उगु कारणं प्रकट रूपे खने दय्क वइगु कथि, शूल - स्वांमाः इत्यादि कर्म निमित्त, गर्भासय ... कल्पवृक्ष इत्यादि गति निमित्त धयागु वर्तमान आरम्भण प्रकट जुया च्वंबले हे यदि मरण जुल घाःसा अथे जुइवं अबले प्रतिसन्धि भवङ्ग चित्तयानं वर्तमान आरम्भण दुगु भावयात प्राप्य जू । उकिं कामावचर प्रतिसन्धिया आरम्भणयात खुगु दारं ग्रहितगु अथवा छ द्वारिक मरणासन्न जवनं ग्रहितगु वर्तमान जुया च्वंगु व अतीत जुया च्वंगु कथि, शूल, चुपि, भाला, धनुष बाण, विहार दुद्ध, चैत्य, भोजन, चीवर, कुसा, घ्याय्, स्वांमाः इत्यादि कर्म निमित्तयात व मनोद्धारं ग्रहितगु वर्तमान हे जुया च्वंगु गर्भासय, नर्कया खासि, नर्कपाल, नर्कया मिज्वाला, हाकुह्वा खिचा, देव, अप्पसरा, विमान, कल्पवृक्ष इत्यादि गति निमित्तयात उपलब्ध जू । कुशल व अकुशल कर्म ला अतीत हे जक ख । उगु अतीत जुया च्वंगु कुशल अकुशल कर्मयात नं मनोद्धारं ग्रहण याना तःगु दु । उगु कर्म, कर्म निमित्त गतिनिमित्त फुक्कं हे काम धर्म जुया च्वंगु अरम्भणत हे जुया च्वन ।

रूप अरूप प्रतिसन्धिया आरम्भण

पालि:- रूपावचरपटिसन्धिया पन पञ्जत्तिभतं कम्मनिमित्तमेवारमणं होति

भावार्थ:- कामावचर प्रतिसन्धिया आरम्भणं लिपा महग्गत प्रतिसन्धिया आरम्भणयात कने, रूपावचर प्रतिसन्धिया आरम्भण प्रज्ञप्ति जुया च्वंगु पृथ्वी कसिण इत्यादि कर्म निमित्त हे जुया च्वन ।

पालि:- तथा आरूपपटिसन्धिया च महग्गतभूतं पञ्जत्तिभूतञ्च कम्म निमित्त मेव यथारहं आरम्भणं होति ।

भाषार्थः- अथेहे अरुप प्रतिसन्धिया आरम्मण नं योग्यतानुसारं महग्गत नं जुया च्वंगु व प्रज्ञप्ति नं जुया आकाशानन्त्यायतन कुशल, आकाश प्रज्ञप्ति इत्यादि कर्म निमित्त हे जुइगु जुया च्वन ।

व्याख्याः- “मरणासन्न वीथियं” निसें “तथा आरुपपटिसन्धिया च महग्गत भूतं” तक्कयागु पालि न्हुगु प्रतिसन्धि चित्तया आरम्मणयात क्यंगु खँ जुल ।

मन्वपवत्तानि ... पाटिकङ्घित्तब्बानि - मरणासन्न काले चित्त फुक्कं मन्द जुया जवन नं वेग मदुगुलि न्हैको जवन जुइ मखु । न्याको जक जवन जुइ । उकिं मरणासन्न वीथी वर्तमान आरम्मण (कर्म निमित्त, गति निमित्त जूसां लुयावयेत, धरन्तेस्वेव मरणं - उगु आरम्मण १७ गू चित्तक्षण आयु दुगुलि निरोध जुइ न्हो मरण जुइगु कारण दु ।

तदा पतिसन्धिभवङ्गनम्पि पच्चुपन्नारमणता - उगु हे विधि कथं मरण जुइव अतीत भवङ्ग निसें च्छुति तक्क गिन्ति याना यंकेगु वखते रूपारम्मणया आयु चित्त क्षण १२ गू ति दइगु जुया च्यूति लिपा प्रतिसन्धि चित्त छगू व भवङ्ग प्यको जुइगु उगु पुलांगु जन्म निरोध मज्जनिगु वर्तमान रूपारम्मणयात हे स्वाकं तं आरम्मण याइगु जुयाच्वन । [विस्तरं भाषा टीकाय् स्वया दिसँ ।]

धुगु च्छे कनाबयागु कारणयात कया काम प्रतिसन्धिया आरम्मण रूपारम्मण आदि कर्म निमित्त व गति निमित्त जुल धाःसा;

छद्धारग्गहितं - खुगू द्वारं योग्यता अनुसार ग्रहण याइ ।

पच्चुपन्नमतीतं - निरोध मज्जनिगु जूसा वर्तमान नं जुइफु । निरोध जुइ धुंकुगु जुल धाःसा अतीत नं जुइफु । अनागत ला दये फइमखु ।

वर्तमान रूपारम्मण लुयावया मनोद्वारिक मरणासन्न वीथि जुइगु नक्सा

पुलांगु जन्म

“ती न द म ज ज ज ज ज त त चु”

००० ००० ००० ००० ००० ००० ००० ००० ००० ००० ००० ००० ०००

दुग्गु जम्म

“प भ १५-१६
००० ००० ०००

[चु = च्युति
प = पटिसन्धि]

“कम्मं पन अतीत मेव तच्च मनोद्वारगहितं”- कर्म धयागु आः प्रतिसन्धि फल बिइत्थंगु कुसल अकुसल चेतनायात धाःगु खः ।

मरणासन्न वीथि दुग्गु कुसल अकुसल जवन चेतनां प्रतिसन्धि फल बी फइ मखु । उकिं मरणासन्न वीथि कर्म आरम्मण लुया वयेव मरणासन्न वीथि मध्य वं उत्पन्न जूगु ह्यापायागु अतीत कर्म हे जक जुइमा । उगु कर्म नं आरम्मण खुगु मध्ये धर्मारम्मणय् दुथ्याना मनोद्वारं हे जक ग्रहण याइगु जुइमा । “प्रतिसन्धि चित्तं कर्मयात आरम्मण यात धाय्व मनोद्वारिक मरणासन्न जवनं ग्रहण यानातःगु अतीत कर्मयात हे जक आरम्मण याइ । धाःगु जुव ।”

तानि पन ... आरम्मणानि - च्चे कनावयागु कर्म, कर्म निमित्त, गति निमित्त आरम्मण [मूल स्वरूप] काम धर्मं हे जक खः । [महग्गत प्रज्ञप्ति आरम्मण दइमखु ।]

रूप प्रतिसन्धिया आरम्मण

रूपावचर प्रतिसन्धिया आरम्मण प्रज्ञप्ति जुयाच्चंगु कर्म निमित्त हे जक जुया च्वन । रूपावचर ध्यानं कसिण आदि प्रज्ञप्तियात आरम्मण याइगु जुया मरणासन्नकाले ध्यानया आरम्मण जुयाच्चंगु कसिण प्रज्ञप्ति कर्म निमित्त रूपं लुया वइगु निश्चय जुया च्वन । उकिं च्युति जुइसाथ ब्रह्म लोके उत्पन्न जुइगु प्रतिसन्धि चित्तं नं उगु कसिण आदि प्रज्ञप्ति कर्म निमित्तयात हे स्वाकं तं आरम्मण याइगु जुयाच्चन ।

अरूप प्रतिसन्धिया आरम्मण

अरूपावचर प्रतिसन्धिया आरम्मण नं वथे हे कर्म निमित्त हे आरम्मण जुइगु जुयाच्चन । उगु कर्म निमित्त प्रज्ञप्ति व महग्गत तिथी मध्ये योग्यता अनुसार जुइ ।

पठम, ततिय अरूपावचर प्रतिसन्धि (बिपाक) चित्तया आरम्मण (छसिकथं आकास प्रज्ञप्ति व नत्थि भाव प्रज्ञप्ति कर्म निमित्त जुयाच्चन)

द्वितीय, चतुर्थ अरूप प्रतिमन्धिया आरम्भण छसिकथं पथमारूप विञ्जाण चित्त व ततियारूप विञ्जाण चित्त धयागु महंगत कर्म निमित्त तुं जुयाच्चन । थथे यथारहं बारै योग्यतानुसार उत्पन्न जुइयात सीकि । (आरम्भण संग्रहयात हानं छको सो ।)

पालि :- असञ्जसत्तानं पन जीतितनवकमेव पटिसन्धिभावेन पतिट्ठाति, तस्मा ते रूपपटिसन्धिका नाम ।

भावार्थ:- नाम प्रतिमन्धि लिपा रूप प्रतिमन्धियात कने, असज्ञासत्त्व पुद्गलपिनि जीवितनवक कलाप रूप हे प्रतिमन्धिया रूपं गुणु कारणं प्रतिष्ठित जुइगु खः उगु कारणं उरिपि असज्ञासत्त्व पुद्गलपिनि रूप हे जक प्रतिमन्धि दुपि पुद्गलपि धाइ ।

व्याख्या:- असञ्जसत्तानं ... पतिट्ठाति - असञ्जासत्त भूमी रूप मात्र दया नाम (चित्त चेतसिक) मदुगु जुया प्रतिमन्धि काले 'जीवित नवक कलाप' धयागु रूप धर्मद्वारा च्वंच्वनी ।

तस्मा ते रूपारूपपटिसन्धिका - उकि असञ्जयात्त भूमी च्वनाच्चवंपि रूपद्वारा प्रतिमन्धि जुयाच्चनी ।

पालि :- आरूप्या अरूपपटिसन्धिका सेसा रूपारूपपटिसन्धिका ।

भावार्थ:- अरूप पुद्गलपि नाम हे जक प्रतिमन्धि दुपि पुद्गलपि धाइ । असञ्जासत्त्व अरूप पुद्गलपिसं ह्यं दुपि पुद्गलपि नाम रूप निगुलि प्रतिमन्धि दुपि पुद्गलपि धाइ ।

व्याख्या:- अरूप भूमी च्वंपि उगु भूवने रूप मदया नाम (चित्त चेतसिक) द्वारा प्रतिमन्धि जुया च्वन । बाकि दानपि काम रूप भूवने च्वंपि नाम रूप निगुलि सहित जुना प्रतिमन्धि जुइ । उकि असञ्जासत्त भूवनयात एक ओकार (रूप स्कन्ध छगू जक दुगु भूवन धका नं धाइ । अरूप भूवन प्यंगूयात चतु ओकार (नाम स्कन्ध प्यंगू जक दुगु भूवन धका नं धाइ ।)

च्युति चित्तं लिपा प्रतिमन्धि जुइगु

पालि:- अरूपच्युतिया होन्ति हेट्ठिमारूपवज्जिता ।
वरमारूपसन्धी च तथा काम तिहेतुका

रूपावचरच्युतिया अहेतु रहिता सियुं ।

सग्वा कामतिहेतुह्या कामेस्वेव पनेतरा ॥

अयमेत्थ च्युतिपटिसन्धिक्कमो ।

भावायः-- अरूप च्युति प्यंगूया लिपा वत्रय् ववय् च्वंगु अरूप प्रतिसन्धि बाहेकगु अरूपप्रतिसन्धि प्यंगू उजागु हे प्रकारयागु काम तिहेतुक प्रतिसन्धि प्यंगू जुइगु जुयाचवन ।

रूपावचर च्युति खुगुयां लिपा अहेतुक प्रतिसन्धि बाहेकगु किन्हेगू प्रतिसन्धि जुइ । काम त्रिहेतुक च्युति प्यंगूया लिपा किगुगू प्रतिसन्धि फुक्कं जुइ ।

साधारणं लिपा असाधारणयात कने । काम त्रिहेतुक व द्विहेतुक च्युतियां लिपा किछगू काम भूमी हे किगू प्रतिसन्धि जुइ ।

थव कनावयागु वीथि मुक्त संग्रह्य च्युति प्रतिसन्धिया क्रम खः ।

व्याख्या:- 'आरूपच्युतिया' आदि गाथा गुगु च्युति लिपा प्रतिसन्धि गुलि धीला जुइगु खः अथवा लिपा लाइगु खः संक्षिप्तं क्यंगु गाथा जुल ।

"आरूपच्युतिया कामतिहेतुका" आरूपच्युति (आरूप विपाक) प्यंगूयां ल्यू आरूप प्रतिसन्धि चित्त ४ गू काम तिहेतुक (महाविपाक ज्ञान सम्पद्युत्त) प्रतिसन्धि चित्त ४ गू जम्मा ८ गू उत्पन्न जुइ ।

हेट्टिमारूपवज्जिता - वारे क्वेक्वेयागु अरूप प्रतिसन्धियात वजित यायगु ख्याल ति ।

उपमा:- द्वितीय विज्ञानञ्चायतन च्युतियां ल्यू आकासानञ्चायतन प्रतिसन्धि जुइ फइ मखु । चतुत्थ नेवसञ्जानासञ्जायतन च्युतियां ल्यू आकासणञ्चायतन, विज्ञान-ञ्चायतन, आकिञ्चञ्जायतन प्रतिसन्धि स्वंगूलि जुइ फइमखु । च्वेयागु अरूप भूमी थयने धुंकूम्ह क्वे क्वेयागु अरूप ध्याने कोशिश मयाइगु कारणं क्वे क्वेयागु अरूप भूवने हाकनं उत्पन्न जुइ मतिनि । थःगु भूवनेतुं हाकनं उत्पन्न जुइ मखु ।

रूपावचरच्युतिया अहेतुरहिता - रूपावचर च्युति (रूप विपाक) न्यागूयां ल्यू (प्रतिसन्धि चित्त १९ गू मध्ये अहेतुक प्रतिसन्धि निगू वजित याना) प्रतिसन्धि चित्त १७ गू जुइ फु । "रूप भूवनं च्युति जुइव रूप अरूप भूवने नं प्रतिसन्धि जुइफु । काम भूवने नं तिहेतुक द्विहेतुक प्रतिसन्धि जुइफु" धाःगु जुल । थुगु वाक्यं नं

पृथकजनयात लक्ष यानां धाःगु खँ जुल । आर्यपि च्वेयागु भूवने थ्यनेव क्वेयागु भूवने हाकनं प्रतिसन्धि जुइ मखुल । [अनं लिपा असञ्जासत्त चूति जुइपि प्रतिसन्धि जुइगुयात थ्व संग्रह नं स्पष्ट मजू] “असञ्जासत्त भूवनं च्यूति जुइगु बखते काम तिहेतुक, द्विहेतुक प्रतिसन्धि ८ गू दया च्वनी” धयागु भाषा टिकाय् सो ।

सब्बा कामतिहेतुह्या - काम तिहेतुक (महाविपाक त्राणसम्पयुत्त) प्यंगूयां ल्यू रूप प्रतिसन्धि सहितं प्रतिसन्धि २० गूलि जुइ । ध्यान प्राप्त जूसा रूप, अरूप भूवने थ्यने फु । “ध्यान प्राप्त मजूसा काम भूवने योग्यता अनुसारं उत्पन्न जुइ” छका धाःगु जुल ।

कामेस्वेव पनेतरा - च्वे कनादयागु च्यूति बाकि दनिगु काम द्विहेतुक (महा विपाक त्राण विप्पयुत्त ४ गू) अहेतुक (उपेक्खा सन्तीरण २ गू) थुपि खूगूयां ल्यू द्विहेतुक अहेतुक पुद्गलपिसं ध्यान प्राप्त याय् मफुगु कारणं काम प्रतिसन्धि १० गू जक जुइ फु ।



भूवन अनुसार सत्वपिनि च्युति लिपा दयमाःगु प्रतिसन्धि चित्तया कोष्ठ
अरूपावचर भूवन ४ गु

संख्या	भूवन	च्युति चित्त	पुद्गल	प्रतिसन्धि चित्त - उक्तिया स्वरूप
१	आकासान- श्चायतन	आकासान- श्चायतन विपाक चित्त	तिहेतुक पृथग्जन	अरूपावचर प्रतिसन्धि ४ गु - अरूपावचर विपाक चित्त ४ गु काम प्रतिसन्धि ४ गु - महाविपाक माणसम्पयुत्त चित्त ४ गु जम्मा ८ गु
			हेट्टिम फलट्टान ३ हा अरहत्त	अरूपावचर प्रतिसन्धि ४ गु - अरूप विपाक चित्त ४ गु प्रतिसन्धि देमखुत्त - उगु हे जन्मे निवर्ण जुइ
२	विज्जाण- श्चायतन	विज्जाण- श्चायतन विपाक चित्त	तिहेतुक पृथग्जन	अरूपावचर प्रतिसन्धि ३गू- विज्जाणश्चायतन विपाक चित्त १गू --आकिञ्चन्नायतन विपाक चित्त १गू -- नेपसञ्जानासञ्जायतन विपाक चित्त १गू काम प्रतिसन्धि ४ गु - महाविपाक माणसम्पयुत्त चित्त ४गू जम्मा ७गू
			हेट्टिम फलट्टान ३ हा	अरूपावचर प्रतिसन्धि ३ गू - विज्जाणश्चायतन विपाक चित्त १ गू -- आकिञ्चन्नायतन विपाक चित्त १ गू

			<p>-- नेवसञ्जानासञ्जायतन विपाक चित्त १ गु प्रतिसन्धि देमखुत -- उगु हे जन्मे निर्वाण जुइ</p>
३	आकिञ्चल्लायतन विपाक चित्त	<p>अरुहन्त तिहेतुक पृथग्जन</p>	<p>अरूपावचर प्रतिसन्धि २ गु :- -- आकिञ्चल्लायतन विपाक चित्त १ गु -- नेवसञ्जानासञ्जायतन विपाक चित्त १ गु काम प्रतिसन्धि ४ गु -- महाविपाक आणसम्पयुत चित्त ६ गु जम्मा ६ गु</p>
			<p>अरूपावचर प्रतिसन्धि २ गु -- -- आकिञ्चल्लायतन विपाक चित्त १ गु -- नेवसञ्जानासञ्जायतन विपाक चित्त १ गु जम्मा २ गु</p>
४	नेवसञ्जानासञ्जायतन विपाक चित्त	<p>अरुहन्त तिहेतुक पृथग्जन</p>	<p>अरूपावचर प्रतिसन्धि २ गु -- नेवसञ्जानासञ्जायतन विपाक चित्त १ गु काम प्रतिसन्धि ४ गु -- महाविपाक आणसम्पयुत जम्मा ५ गु</p>
			<p>अरूपावचर प्रतिसन्धि १ गु --</p>

जम्मा	४ गू	४ गू	अरहन्त	नेवसञ्जानासञ्जायतन विपाक चित्त १ गू प्रतिसन्धि देमखुत -- उगु हे जन्मे परिनिर्वाण जुइ । प्रतिसन्धि जम्मा -- ८ गू
-------	------	------	--------	---

रूपावचर भूवन १६ गू

संख्या	भूवन	च्युति चित्त	पुद्गल	प्रतिसन्धि चित्त -- उकिग्या स्वरूप
१	रूपावचर प्रथम ध्यान भूवन ३ गू	रूपावचर विपाक चित्त	तिहेतुक पृथग्जन	महग्गत प्रतिसन्धि ९ गू -- महग्गत विपाक चित्त ९ गू द्विहेतुक प्रतिसन्धि ४ गू -- महाविपाक आण विपयुत्त ४ गू काम तिहेतुक प्रतिसन्धि ४ गू -- महाविपाक आण सम्पयुत्त ४ गू जम्मा १७ गू
२	रूपावचर द्वितीय ध्यान भूवन ३ गू	रूपावचर दुतीय ध्यान विपाक चित्त अथवा रूपावचर तृतीय	हेट्टिमफलट्टान पुद्गल ३ ह्य अरहन्त	महग्गत प्रतिसन्धि ९ गू -- महग्गत विपाक चित्त ९ गू प्रतिसन्धि देमखुत -- उगु हे जन्मे परिनिर्वाण जुइ । महग्गत प्रतिसन्धि ९ गू -- महग्गत विपाक चित्त ९ गू द्विहेतुक प्रतिसन्धि ४ गू -- महाविपाक आण विपयुत्त ४ गू कामतिहेतुक प्रतिसन्धि ४ गू -- महाविपाक आण सम्पयुत्त ४ गू जम्मा १७ गू

	महर्गत विपाक चित्त चित्त	हेट्टिम फलट्टान पुद्गल ३ ह्य अरहन्त	महर्गत प्रतिसन्धि ९ गू -- महर्गत विपाक चित्त ९ गू प्रतिसन्धि दैमखुत -- उगु हे जन्मे परिनिर्वाण जुइ ।
३	रूपावचर तृतीय ध्यान भूवन ३ गू	तिहेतुक पृथरजन	महर्गत प्रतिसन्धि ९ गू -- महर्गत विपाक चित्त ९ गू द्विहेतुक प्रतिसन्धि ४ गू -- महाविपाक आण विप्पयुत्ता ४ गू काम तिहेतुक प्रतिसन्धि ४ गू -- महाविपाक आण सम्पयुत्ता ४ गू
		हेट्टिम फलट्टान पुद्गल ३ ह्य अरहन्त	महर्गत प्रतिसन्धि ९ गू -- महर्गत विपाक चित्त ९ गू प्रतिसन्धि दैमखुत -- उगु हे जन्मे निर्वाण जुइ ।
४	रूपावचर चतुर्थ ध्यान भूवन ७ गू मध्ये वेहण्फल भूवन	तिहेतुक पृथरजन	महर्गत प्रतिसन्धि ९ गू -- महर्गत विपाक चित्त ९ गू द्विहेतुक प्रतिसन्धि ४ गू -- महाविपाक आण विप्पयुत्ता ४ गू काम तिहेतुक प्रतिसन्धि ४ गू -- महाविपाक आण सम्पयुत्ता ४ गू
		हेट्टिम फलट्टान पुद्गल ३ ह्य अरहन्त	रूपावचर प्रतिसन्धि ९ गू -- रूपावचर पञ्चम ध्यान विपाक चित्त ९ गू प्रतिसन्धि दैमखुत -- उगु हे जन्मे परिनिर्वाण जुइ ।

जम्मा १७ गू

सूचना :- वेहण्फल भूवने थ्यापि आंयं पुद्गलापि भेगु गुणुं भूवन नं हिली मखु । (अरहत्त मज्जते उगु हे भूवने चवनाच्चनी ।)

५	असञ्जासत् भूवन	जीवित नव कलाप रूप १ गू	सुगति अहेतुक पृथग्जन	द्विहेतुक प्रतिसन्धि ४ गू - महाविपाक आणसम्प्युत् ४ गू काम तिहेतुक प्रतिसन्धि ४ गू - महाविपाक आणसम्प्युत् ४ गू असञ्जासत् प्रतिसन्धि १ गू - जीवित नव कलाप रूप १ गू
६	सुद्धावास भूवन ५ गू मध्ये अविद्या भूवन	पञ्चमध्यान विपाक चित्त	अनागामि	रूपावचर प्रतिसन्धि १ गू - च्चे च्वे च्वंगु सुद्धावास भूवने उत्पत्ति जुइ योग्यगु रूपावचर पञ्चम ध्यान विपाक चित्त १ गू
७	अतप्पा भूवन	रूपावचर पञ्चम ध्यान विपाक चित्त	अनागामि अरहन्त	प्रतिसन्धि दैमखुत्त - उगुहे जन्मे परिनिर्वाण जुइ । रूपावचर प्रतिसन्धि १ गू - च्चे च्वे च्वंगु सुद्धावास भूवने उत्पत्ति जुइ योग्यगु रूपावचर पञ्चम ध्यान विपाक चित्त १ गू
८	सुद्धसा भूवन	रूपावचर पञ्चम ध्यान विपाक चित्त	अनागामि अरहन्त	प्रतिसन्धि दैमखुत्त - उगु हे जन्मे परिनिर्वाण जुइ । रूपावचर प्रतिसन्धि - च्चे च्वे च्वंगु सुद्धावास भूवने उत्पत्ति जुइ योग्यगु रूपावचर पञ्चम ध्यान विपाक चित्त १ गू

अरहन्त प्रतिसन्धि दैमखुत्त - उगु हे जन्मे परिनिर्वाण जुइ ।

९	सुदस्सी	रूपावचर पञ्चम ध्यान विपाक चित्त	अनागामि	रूपावचर प्रतिसन्धि १ गू - च्चे च्चे ज्वंगु सुद्धावास भूवने उत्पस्ति जुइ योग्यगु रूपावचर पञ्चम ध्यान विपाक चित्त ।
१०	अकनिट्ट	रूपावचर	अरहन्त	प्रतिमन्धि दैमखु - उगु हे जन्मे परिनिर्वाण जुइ ।
जम्मा	१६ गू	६ गू	अरहन्त	प्रतिमन्धि दैमखु - उगु हे जन्मे परिनिर्वाण जुइ ।
		६ हा		प्रतिमन्धि चित्त जम्मा १८ गू

अकनिट्ट भूवनं रूपावचर पञ्चम ध्यान विपाक चित्त च्यूति जुइहा अनागामि पुद्गल दैमखु । अरहन्त जुया उगु हे जन्मे परिनिर्वाण जुइ ।

सूचना : थः जन्म कथागु शुद्धावास भूवने ह्तापाया जन्मे वे नहा घयाहा पुद्गल दैमखु । अकनिट्ट भूवने पश्चिम भविक पुद्गल नकलि दैमखु । पच्छिम भविक सकलि हे जक दई ।

काम भूवन १६ गू

संख्या	भूवन	च्यूति चित्त	पुद्गल	प्रतिमन्धि चित्त - उकिया स्वरूप
१	अणाय भूवन ४ गू	उपेक्खा सहगत अकुसल विपाक सन्तीरण चित्त	दुग्गत अहेतुक पृथग्जन	दुग्गत अहेतुक प्रातसान्धि १ गू - उपेक्खा सहगत अकुसल विपाक मन्तीरण १ गू सुग्गत अहेतुक प्रतिसन्धि १ गू -- उपेक्खा सहगत कुसल विपाक सन्तीरण १ गू द्विहेतुक प्रतिसन्धि ४ गू -- मद्वाविपाक ञाणविप्युत्ता ४ गू काम तिहेतुक प्रतिसन्धि ४ गू -- महाविपाक ञाणसम्प्युत्ता ४ गू
				जम्मा १० गू

२	मनुष्यश्च चतुर्भारज भूवन	उपेक्खा सहगत कुसल विपाक सन्तीरण चित्ता	सुगति अहेतुक पृथग्जन	"
३	काम सुगति ७ गू भूवन	महाविपाक आणवप्पयुत्ता चित्ता ४ गू	द्विहेतुक पृथग्जन पुद्गल	"
४	"	महाविपाक आणसम्पयुत्ता चित्ता ४ गू	काम तिहेतुक पृथग्जन	दुर्गति अहेतुक प्रतिसन्धि १ गू -- उपेक्खा सहगत अकुसल विपाक सन्तीरण १ गू सुगति अहेतुक प्रतिसन्धि १ गू -- उपेक्खा सहगत कुसल विपाक सन्तीरण १ गू द्विहेतुक प्रतिसन्धि ४ गू -- महाविपाक आणवप्पयुत्ता ४ गू काम तिहेतुक प्रतिसन्धि ४ गू -- महाविपाक आणसम्पयुत्ता ४ गू महगत तिहेतुक प्रतिसन्धि ९ गू -- महगत विपाक ९ गू असञ्जासत्ता प्रतिसन्धि १ गू -- जीवित नबक कलाप रूप १ गू जम्मा २० गू
			काम श्रोतापन्न	काम तिहेतुक प्रतिसन्धि ४ गू -- महाविपाक आणसम्पयुत्ता ४ गू महगत तिहेतुक प्रतिसन्धि -- महगत विपाक ९ गू जम्मा १३ गू
			सकृदागामि	"

५	कामसुगति ७ गु	महाविपाक आणसम्पुत्ता	अनागमि अरहन्त	महगत तिहेतुक प्रतिसन्धि ९ गु - महगत विपाक ९ गु प्रतिसन्धि दैमखुत -- उगु हे जन्मे परिनिर्वाण जुइ ।
जम्मा	११ गु	१० गु	८ हा	प्रतिसन्धि चित्ता २० गु

शुगु प्रकारं भिल भिल दयात्पन
मरणुपति चतुक्क ववचाल ।

अध्यास प्रश्न

- १) कागावचर प्रतिसन्धिया आरम्भण कर्म निमित्त गतिनिमित्त जुल ध.सा गुगु द्वारं ग्रहणयाइ ? संग्रह पालि प्रमाण व्यु ।
- २) उगु आरम्भण वर्तमान आदि काल स्वंगु मध्ये गुगु काले उत्पन्न जुइ फु ? प्रमाण व्यु ।
- ३) कर्म आरम्भण जुल धा.सा, गुगु बखते उत्पन्न जुया गुगु द्वारं ग्रहण या.गु जुइ ? पालि प्रमाणबिया कयं ।
- ४) रूप प्रतिसन्धि छुक्कियात आरम्भण याइ ? संग्रह पालि प्रमाण व्यु ।
- ५) अरुप प्रतिसन्धि छुक्कियात आरम्भण याइ ? यथारहं बारे योग्यता अनुसार छुट्टियाना कयं ।
- ६) असञ्जासत्त भूवने गुगु धर्म प्रतिसन्धि जुइ ? संग्रह प्रमाण व्यु ।
- ७) रूप प्रतिसन्धि च्वनीगु भूवन, नाम प्रतिसन्धि च्वनीगु भूवन, रूप नाम निगुलि प्रतिसन्धि च्वनीगु भूवनयात संग्रहपालि प्रमाण बिया कयं ।
- ८) एक ओकार, चतु ओकार, पञ्च ओकार भूवनयात अलग अलग छुटे याना कयं ।
- ९) आरुप चूति चित्ता गुलि दु ? उगु च्यूतियां ल्यु प्रतिसन्धि गुलि दयफु ?
- १०) रूप चूति चित्ता गुलि दु ? उगु च्यूतिया ल्यु प्रतिसन्धि चित्ता गुलि जुइफु ?
- ११) असञ्जासत्ता चूति ल्यु प्रतिसन्धि गुलि बिइ फु ?
- १२) काम तिहेतुक चूति गुलि दु हानं ध्वयां ल्यु प्रतिसन्धि चित्ता गुलि अनुगमन जुइफु ?
- १३) काम अहेतुक, द्विहेतुक गुलि दु ? हानं उगु च्यूतिया ल्यु प्रतिसन्धि गुलि जुइफु ?

भवङ्ग व च्युति चित्तया उत्पत्ति

पालि:- इच्छेवं गहित पटिसन्धिकानं पन पटिसन्धि निरोधानन्तरतो पभुति तनेवारम्मणमारम्भ तदेवचित्तं याव च्युति चित्तुप्पादा असति वीथिचित्तु-
प्पादो भवस्स अङ्गभावेन भवङ्गसन्तति सङ्घातं मानसं अब्बोच्छिन्नं
नदीसोतो विय पवत्तति ।
परियोसाने च चवनवसेन च्युतिचित्तं हृत्वा निरुहति ।

भावार्थ:- च्युति प्रतिसन्धि क्रमयां लिपा भवाङ्ग क्रमयात कने; - थुकथं कना वये
धुंगु नियमानुसारं ग्रहणयाये धुंगु प्रतिसन्धि दुपि पुद्गलपिन्त प्रतिसन्धि चित्तया
निरोधयां लिपा निसं उगु प्रतिसन्धिया आरम्मणयात हे आरम्मणयाना उगु प्रतिसन्धि
चित्त हे च्युति चित्त उत्पत्ति जुइबले तकं वीथि चित्तया उत्पत्ति अथवा पञ्चद्वारावर्जन,
चक्षुर्विज्ञान, पञ्चद्वारावर्जन श्रोत विज्ञान, पञ्चद्वारावर्जन घान विज्ञान, पञ्चद्वारावर्जन
जिह्वा विज्ञान, पञ्चद्वारावर्जन काय विज्ञान, मनोद्वारावर्जन, जवन इत्यादि वीथि चित्तया
उत्पत्ति मन्त धाःसा भवया कारणया रूपं भवङ्ग क्रमधयागु चित्त अटूट रूपं खुसी धाःथे
उत्पन्न जुइगु जुया चवन । अन्तय् नं च्युति जुइगु हिमाव च्युति चित्त उत्पन्न जुया निरोध
जुइगु जुया चवन ।

तदेवचित्तं प्रतिसन्धि चित्त व भवङ्ग चित्त छगू हे जुया च्वंगुलि सदिसूपचार नय
कथं 'तदेव चित्तं' उगु प्रतिसन्धि चित्त धका धयाःतगु जुल । बास्तवे प्रतिसन्धि चित्त
निरोध जुइधुंकुगु जुया उगु जन्मे हाकनं उत्पन्न जुइ फइ मख्त । उगु प्रतिसन्धि समानगु
चित्त हे जक भवङ्ग कृत्यं युक्त जुइगु अवसर दइगु जुया चवन ।

उपमा:- खुगू प्रकारयागु वासः सेवन याना विज्याइहा स्थविरं ह्मिग नयेधुंका थौं
हाकनं "ह्मिग यागु वासः लल्लाना ब्यु" धाइगु बखते ह्मिग.यागु वासला नये धुंकूगु जुया
उगु वासः समानगु खुगू प्रकारया वासयात हे "ह्मिगःयागु वामः" धका धाइगु थें खः ।
उकि प्रतिसन्धि चित्तं महाविपाक प्रथम चित्त उत्पन्न जुल धाःमा जन्म काछिया निन्ति
भवङ्ग नं महाविपाक प्रथम चित्त हे जुया च्वनी इत्यादि रूपं सीकि ।

"भवस्स अङ्ग भावेन" :- थ्व वाक्य 'भवङ्ग' पदया अर्थयात क्यंगु खं जुल ।
"भवस्स + अङ्ग = भवङ्ग" वीथि चित्त प्यदनीगु बखते भवङ्ग स्वाकतुं उत्पन्न मजुल
धाःसा जन्म प्यदना च्युति जुइ । उकि भवङ्गयात "भवया कारणं जुया च्वंगु (भव छुटे

मज्झिमसुत्त (स्वाका तःगु) चित्तं धका घयातःगु जुल । उगु भवङ्ग चित्त आपाल वार स्वातुस्वाना नदी श्रोत थें जुयाचवनी ।

“परियोसाने च चवन वसेन च्चुति चित्तं हुत्वा निरुज्झति” – भवया अन्त जुइबले नं उगु प्रतिसन्धि चित्त समानगु चित्त हे च्चुति चित्त जुया निरोध जुइ । थ्व थुगु वचनया क्रम कथं “छगू छगू जन्मे प्रतिसन्धि भवङ्ग च्चुति चित्त छगू हे प्रकारयागु जुया छगू हे प्रकार-यागु आरम्भणयात ग्रहण याइ” धका कयनातल । “प्रतिसन्धि भवङ्गञ्च” आदि गाथा नाप अर्थ समान जुयाचवन ।

संसार चक्र चाहिलीगु

पालि :- ततो परञ्च पटिसन्धादयो रथचक्कमिव यथाक्कमं एव परिवत्तन्ता पवत्तन्ति ।

भावार्थ :- उगु च्चुति चित्त निरोध जुइ धुंका लिपा नं पटिसन्धि इत्यादि चित्त क्रमणः रथया घःचार्ये हित्तुहिला हे जक चवनीगु जुया चवन ।

व्याख्या :- ततोपरञ्च पवत्तन्ति थुगु वचनं संसार चक्र चाहा गुयात कयंगु खँ जुल । च्चुति चित्त निरोध जुइ धुंका नं । अरहन्त मज्झिमगु जुया जन्म जुइगुलि छुटे मज्झिमगु जुल धाःसा) प्रतिसन्धि भवङ्ग च्चुति नामक चित्त रथे ज्वरेयानातगु घःचा चाहिलीगु थें स्वात्तु स्वा स्वां महिक चाचाहिला चवनी ।

वीथि व वीथिमुत्त काण्डया निगमन

पालि :- पटिसन्धिमवङ्गवीथियो च्चुति चेह तथा भवन्तरे पुन सन्धिभवङ्गमिच्चयं परिवत्तन्ति चित्तसन्तति ॥ पटिसङ्घाय पनेतमद्भुवं अधिगन्त्वा पदमच्चतुत्तं बुधा । सुसमुच्छिन्न सिनेहवन्धना सममेस्सन्ति चिराय सुब्बता ॥ इति अभिधम्मत्थ सङ्गहे वीथिमुत्तसङ्गहविभागो नाम पञ्चमो परिच्छेदो ।

भावार्थ - संसार चक्रया हिलीगुयां लिपा संसार चक्र त्वाःदलिगुयात कने :- प्रजा-वानपिसं अस्थिर स्वभाव दुगु अथवा स्थिर स्वभाव मद्गु थ्व संसारया स्वभाव धर्मयात प्रजां विचार याना चिरकाल समयतकं भिगु आचरण दुपि जुयाबांलाक मार्गं ज्ञानं छेदन





Dhamma.Digital

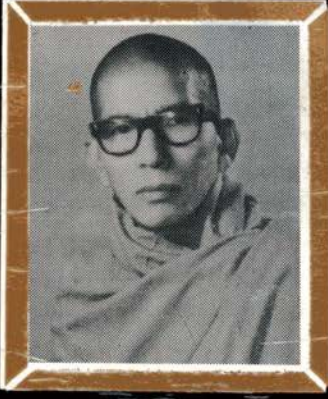

भिक्षु बुद्धघोष महास्थविर

वस्पोल वि.सं. १९७८ आश्विन शुक्ल एकादशी बुद्धवार खुन्हु मां सूर्य प्रभा व बौ पूर्णानन्द बज्जाचार्यया प्यम्हम्ह काय् सप्तरत्न बज्जाचार्यया रूप्य येँ थँहिंति क्वाःवहालय् जन्म जुया बिज्यात । १९९७ माघ पुन्हिखुन्हु कुशीनगरय् स्व.ऊ. चन्दमणी महास्थविर पाखें श्रामणेर प्रवज्या ग्रहण याना बुद्ध धर्म अध्ययनया लागि वर्माय् मोलमीन ताउँपाउँ च्याउँ (विहारय्) अग्रमहापण्डित ऊ. चक्कपाल महास्थविरयाथाय् च्वना बिज्यात ।

वि. सं. २००० साल जेष्ठ महिनाय् जेतवन ग्रामय् अग्रमहापण्डित ऊ. केतुमाला महास्थविरया उपाध्यायत्वय् उपसम्पदा ग्रहणयाना बिज्याय् धुंका वि. सं. २००३ सालय् न्हापां नेपाः लिहाँ बिज्याना सुमंगल विहारय् प्रज्ञानन्द महास्थविर नापं च्वना धर्म प्रचार याय्गुली कुतः याना बिज्यात । "उगु हे बखतय् रुद्रराज शाक्य (भिक्षु सुदर्शन) प्रमुखं न्येम्ह ख्वीम्ह विद्यार्थीपिं मुंका अध्ययन केन्द्र खोलय्याना बुद्ध धर्म स्यना कनाः बिज्यात । अबले हे गणेश कुमारी शाक्य (अ.धम्मवती) भक्त कृष्ण राजकर्णिकार (भिक्षु सुमंगल) पिं वस्पोलया उपदेश न्यनाहे बुद्ध धर्मय् श्रद्धा तथाः वर्माय् वनाः धर्म अध्ययन याः वनेगु प्रेरणा प्राप्त जूगु खः ।

सन् १९५४ सालय् निकोगु पटक वर्माय् युनियन बुद्ध सासन काउन्सिलया छात्रवृत्ति प्राप्तयाना रंगुन गवाइलय् भिंच्याला तक च्वना बुद्ध धर्म अध्ययन याना बिज्यात । अनलिपा मण्डले म्याडौताइ विहारय् ऊ. सासनानभिवंस महास्थविरया आचार्यत्वय् स्वर्द अध्ययन याना बिज्यागु खः । हानं रंगुनेतुं लिहाँ बिज्याना महासी सासना चैता शाखा जुया च्वंगु ध्यान केन्द्रय् अग्रमहापण्डित ऊ, जाणुत्तर सयादोयागु आचार्यत्वय् ध्यान याना बिज्यात ।

२०२० सालं "नेपाल बौद्ध परियत्ति शिक्षा" स्थापना जुसां निसें तर्दं मछि परीक्षा नियन्त्रक जुया परियत्ति उन्नतिया लागि सेवा याना बिज्यात । थौकन्हे वस्पोल "नेपाल बौद्ध परियत्ति शिक्षा" या परीक्षा नियन्त्रक जुया बिज्याना च्वंगु दु । आःतक वस्पोल भिंच्यागुलिं मयाक बुद्ध धर्म सम्बन्धी सफु अनुवाद व सम्पादन याना बिज्याय् धुंकुगु दु ।